

แผนพัฒนาท้องถิ่น (พ.ศ.2561-2565)



องค์การบริหารส่วนตำบลบ้านนิดม
อำเภอมางฉัน จังหวัดนครศรีธรรมราช



ประกาศองค์การบริหารส่วนตำบลบ้านนิคม

เรื่อง ประกาศใช้แผนพัฒนาท้องถิ่น (พ.ศ. ๒๕๖๑-๒๕๖๕) ของ องค์การบริหารส่วนตำบลบ้านนิคม

ด้วยองค์การบริหารส่วนตำบลบ้านนิคม ได้ดำเนินการทบทวนและจัดทำแผนพัฒนาท้องถิ่น (พ.ศ.๒๕๖๑-๒๕๖๕) ขององค์การบริหารส่วนตำบลบ้านนิคม และสภาองค์การบริหารส่วนตำบลบ้านนิคม ได้มีมติเห็นชอบร่างแผนพัฒนาท้องถิ่นฯ ดังกล่าว ในคราวประชุมสภา สมัยวิสามัญ สมัยที่ ๒/๒๕๖๒ เมื่อวันที่ ๑๔ มิถุนายน ๒๕๖๒ ณ ห้องประชุมสภาองค์การบริหารส่วนตำบลบ้านนิคม และนายกองค์การบริหารส่วนตำบลบ้านนิคมได้อนุมัติร่างแผนพัฒนาท้องถิ่นฯ ดังกล่าว เป็นที่เรียบร้อยแล้ว

ดังนั้น เพื่อให้การบริหารงานขององค์การบริหารส่วนตำบลบ้านนิคมเป็นไปอย่างมีประสิทธิภาพ และสามารถนำแผนพัฒนาท้องถิ่นไปใช้ได้ถูกต้อง รวมทั้งให้หน่วยงานที่เกี่ยวข้องและประชาชนทั่วไปได้รับทราบ และอาศัยอำนาจตามระเบียบกระทรวงมหาดไทย ว่าด้วยการจัดทำแผนพัฒนาขององค์กรปกครองส่วนท้องถิ่น พ.ศ. ๒๕๔๘ แก้ไขเพิ่มเติมถึง (ฉบับที่ ๓) พ.ศ. ๒๕๖๑ องค์การบริหารส่วนตำบลบ้านนิคม จึงประกาศใช้แผนพัฒนาท้องถิ่น (พ.ศ. ๒๕๖๑-๒๕๖๕) ขององค์การบริหารส่วนตำบลบ้านนิคม โดยให้มีผลนับตั้งแต่วันที่ ประกาศเป็นต้นไป ทั้งนี้ สามารถขอดูหรือสอบถามเพิ่มเติมได้ที่ ศูนย์ข้อมูลข่าวสารขององค์การบริหารส่วนตำบลบ้านนิคม ณ ที่ทำการองค์การบริหารส่วนตำบลบ้านนิคม หมู่ที่ ๓ ตำบลบ้านนิคม อำเภอบางขัน จังหวัดนครศรีธรรมราช โทรศัพท์ ๐๗๕-๘๐๙๒๙๓

จึงประกาศให้ทราบโดยทั่วกัน

ประกาศ ณ วันที่ ๑๔ มิถุนายน พ.ศ. ๒๕๖๒

(ลงชื่อ)

(นายสุพจน์ พลการ)

นายกองค์การบริหารส่วนตำบลบ้านนิคม

คำนำ

เนื่องด้วยตามพระราชบัญญัติสภาตำบลและองค์การบริหารส่วนตำบล พ.ศ. ๒๕๓๗ แก้ไขเพิ่มเติมถึง (ฉบับที่ ๗) พ.ศ. ๒๕๖๒ มาตรา ๔๖ พระราชบัญญัติกำหนดแผนและขั้นตอนการกระจายอำนาจให้องค์กรปกครองส่วนท้องถิ่น พ.ศ. ๒๕๔๒ แก้ไขเพิ่มเติมถึง (ฉบับที่ ๒) พ.ศ. ๒๕๔๙ หมวด ๒ มาตรา ๑๖ (๑) ระเบียบกระทรวงมหาดไทย ว่าด้วยการจัดทำแผนพัฒนาขององค์กรปกครองส่วนท้องถิ่น พ.ศ. ๒๕๔๘ และที่แก้ไขเพิ่มเติมถึง (ฉบับที่ ๓) พ.ศ. ๒๕๖๑ ได้กำหนดให้องค์กรปกครองส่วนท้องถิ่นมีอำนาจและหน้าที่ในการจัดทำแผนพัฒนาท้องถิ่น เพื่อใช้เป็นกรอบในการจัดทำงบประมาณรายจ่ายประจำปี งบประมาณรายจ่ายเพิ่มเติม และงบประมาณจากเงินสะสมในช่วงของแผนนั้น

ดังนั้น เพื่อให้การดำเนินการเป็นไปตามพระราชบัญญัติและระเบียบดังกล่าว องค์การบริหารส่วนตำบลบ้านนิคม จึงดำเนินการจัดทำแผนพัฒนาท้องถิ่น (พ.ศ. ๒๕๖๑ - ๒๕๖๕) ขึ้น เพื่อใช้เป็นแนวทางในการบริหารพัฒนาท้องถิ่นให้บรรลุตามวัตถุประสงค์และเป้าหมาย ก่อให้เกิดประโยชน์และสามารถตอบสนองความต้องการพัฒนาของประชาชนในเขตองค์การบริหารส่วนตำบลบ้านนิคมได้ โดยได้ดำเนินการตามขั้นตอนดังนี้

๑. คณะกรรมการพัฒนาองค์การบริหารส่วนตำบลบ้านนิคม จัดประชุมประชาคมท้องถิ่น ส่วนราชการรัฐวิสาหกิจที่เกี่ยวข้อง เพื่อแจ้งแนวทางการพัฒนาท้องถิ่น รับทราบปัญหาความต้องการ ประเด็นการพัฒนา ประเด็นที่เกี่ยวข้อง และแนวทางปฏิบัติที่เหมาะสมกับสภาพพื้นที่เพื่อนำมากำหนดแนวทางการจัดทำแผนพัฒนาท้องถิ่น โดยนำข้อมูลพื้นฐานในการพัฒนาจากหน่วยงานต่างๆ และข้อมูลในแผนพัฒนาหมู่บ้าน หรือแผนชุมชนมาพิจารณา ประกอบการทบทวนแผนพัฒนาท้องถิ่น

๒. คณะกรรมการสนับสนุนการจัดทำแผนพัฒนาองค์การบริหารส่วนตำบลบ้านนิคม รวบรวมแนวทางและข้อมูลนำมาวิเคราะห์เพื่อจัดทำร่างแผนพัฒนาท้องถิ่นแล้วเสนอคณะกรรมการพัฒนาท้องถิ่น

๓. คณะกรรมการพัฒนาองค์การบริหารส่วนตำบลบ้านนิคม พิจารณาร่างแผนพัฒนาท้องถิ่นเพื่อเสนอผู้บริหารท้องถิ่น

๔. ผู้บริหารท้องถิ่นเสนอร่างแผนท้องถิ่นต่อสภาองค์การบริหารส่วนตำบลบ้านนิคม เพื่อให้ความเห็นชอบก่อน แล้วผู้บริหารท้องถิ่นจึงพิจารณาอนุมัติและประกาศใช้แผนพัฒนาท้องถิ่น (พ.ศ. ๒๕๖๑ - ๒๕๖๕)

บัดนี้ สภาองค์การบริหารส่วนตำบลบ้านนิคม ได้พิจารณาเห็นชอบร่างแผนพัฒนาท้องถิ่น (พ.ศ. ๒๕๖๑ - ๒๕๖๕) ขององค์การบริหารส่วนตำบลบ้านนิคม ในคราวประชุมสภา สมัยวิสามัญ ครั้งที่ ๒/๒๕๖๒ เมื่อวันที่ ๑๔ มิถุนายน พ.ศ. ๒๕๖๒ ณ ห้องประชุมสภาองค์การบริหารส่วนตำบลบ้านนิคม นายกององค์การบริหารส่วนตำบลบ้านนิคม จึงอนุมัติแผนพัฒนาท้องถิ่นดังกล่าว และดำเนินการประกาศใช้ต่อไป

(ลงชื่อ)ผู้อนุมัติ

(นายสุพจน์ พลการ)

ตำแหน่ง นายกององค์การบริหารส่วนตำบลบ้านนิคม

วันที่ ๑๔ มิถุนายน พ.ศ. ๒๕๖๒

สารบัญ

| เรื่อง | หน้า |
|---|------|
| ส่วนที่ 1 สภาพทั่วไปและข้อมูลพื้นฐาน | 1 |
| ส่วนที่ 2 ยุทธศาสตร์การพัฒนาระบบโครงสร้างพื้นฐานท้องถิ่น | 14 |
| ส่วนที่ 3 การนำแผนพัฒนาท้องถิ่นไปสู่การปฏิบัติ | |
| ยุทธศาสตร์การพัฒนาและแผนงาน | 41 |
| บัญชีสรุปโครงการพัฒนา (แบบ ผ. ๐๑) | 42 |
| รายละเอียดโครงการพัฒนา (แบบ ผ. ๐๒) | 45 |
| ยุทธศาสตร์พัฒนาด้านโครงสร้างพื้นฐาน | 46 |
| ยุทธศาสตร์พัฒนาคนและสังคม | 94 |
| ยุทธศาสตร์พัฒนาด้านเศรษฐกิจ | 130 |
| ยุทธศาสตร์พัฒนาทรัพยากรธรรมชาติและสิ่งแวดล้อม | 140 |
| ยุทธศาสตร์พัฒนาการเมืองการบริหารและการจัดการองค์กร ภายใต้ระบบธรรมาภิบาล | 146 |
| รายละเอียดโครงการพัฒนา (แบบ ผ. ๐๒/๑) (สำหรับ โครงการที่เกินศักยภาพขององค์กรปกครองส่วนท้องถิ่น) | |
| ยุทธศาสตร์พัฒนาด้านโครงสร้างพื้นฐาน | 153 |
| ยุทธศาสตร์พัฒนาด้านเศรษฐกิจ | 159 |
| ยุทธศาสตร์พัฒนาทรัพยากรธรรมชาติและสิ่งแวดล้อม | 160 |
| บัญชีครุภัณฑ์ (แบบ ผ. ๐๓) | 163 |
| ส่วนที่ 4 การติดตามและประเมินผล | 193 |

แผนพัฒนาท้องถิ่น (พ.ศ. 2561 – 2565) ขององค์การบริหารส่วนตำบลบ้านนิคม

ส่วนที่ 1 สภาพทั่วไปและข้อมูลพื้นฐาน

1. ด้านกายภาพ

1.1 ที่ตั้งของตำบล

ตำบลบ้านนิคม ตั้งอยู่ที่ 334 หมู่ที่ 3 ตำบลบ้านนิคม อำเภอบางขัน จังหวัดนครศรีธรรมราช เดิมเป็นส่วนหนึ่งของตำบลวังหินและได้แยกการปกครองออกมาเป็นตำบลบ้านนิคม เมื่อปี พ.ศ.2530 โดยมีระยะทางห่างจากตัวอำเภอบางขันประมาณ 13 กิโลเมตร และห่างจากตัวจังหวัดนครศรีธรรมราชประมาณ 90 กิโลเมตร

องค์การบริหารส่วนตำบลบ้านนิคม มีพื้นที่ทั้งหมดประมาณ 54,650 ไร่ หรือประมาณ 87.44 ตารางกิโลเมตร มีอาณาเขตติดต่อดังนี้

| | | |
|-------------|-----------|--------------------------|
| ทิศเหนือ | ติดต่อกับ | ตำบลบ้านลำนาว |
| ทิศใต้ | ติดต่อกับ | อำเภอห้วยยอด จังหวัดตรัง |
| ทิศตะวันออก | ติดต่อกับ | ตำบลวังหิน |
| ทิศตะวันตก | ติดต่อกับ | ตำบลบ้านลำนาว |

แผนที่องค์การบริหารส่วนตำบลบ้านนิคม
อำเภอบางขัน จังหวัดนครศรีธรรมราช

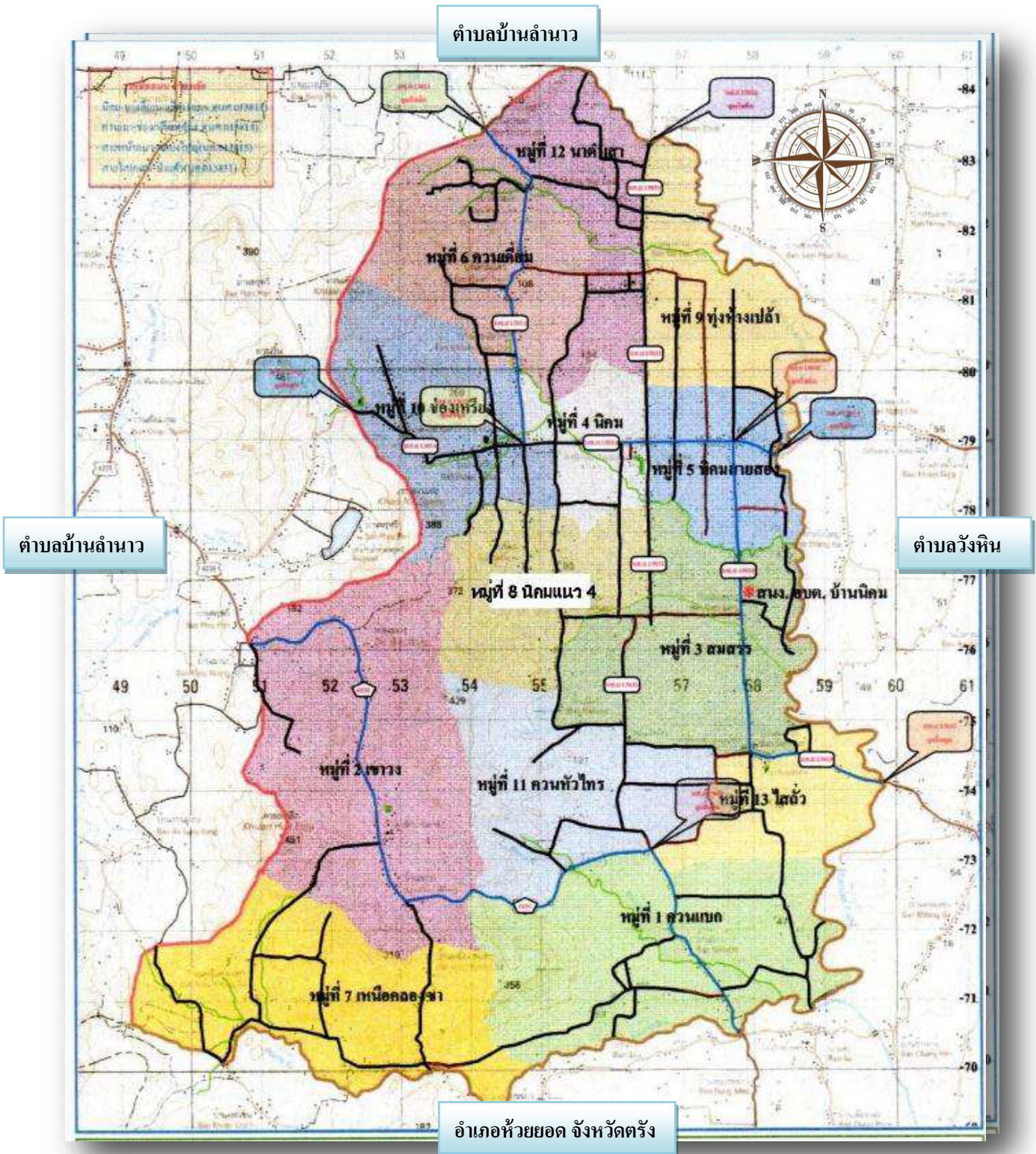

1.2 ลักษณะภูมิประเทศ

สภาพพื้นที่โดยทั่วไปเป็นที่ราบสูงลาดเอียงไปทางทิศตะวันออกเฉียงเหนือ ซึ่งมักทำให้เกิดน้ำป่าไหลหลากจากที่สูงลงมาท่วมขังในลุ่มเป็นประจำทุกปี

1.3 ลักษณะภูมิอากาศ

ลักษณะภูมิอากาศเป็นแบบร้อนชื้น มีฝนตกชุกสลับกับฤดูแล้ง

1.4 ลักษณะดิน

สภาพดินมีความอุดมสมบูรณ์เหมาะแก่การทำเกษตร โดยเฉพาะพืชเศรษฐกิจ เช่น สวนยางพารา สวนปาล์ม สวนผลไม้

2. ด้านการเมือง/การปกครอง

2.1 เขตการปกครอง

เขตการปกครองขององค์การบริหารส่วนตำบล ได้แก่ เขตตำบลตามกฎหมายว่าด้วยลักษณะการปกครองท้องถิ่นประกอบด้วย 13 หมู่บ้าน ดังนี้

- 1) หมู่ที่ 1 ควนแบก
- 2) หมู่ที่ 2 เขาวง
- 3) หมู่ที่ 3 สมสรร
- 4) หมู่ที่ 4 สหกรณ์นิคมวังหิน
- 5) หมู่ที่ 5 นิคมสายสอง
- 6) หมู่ที่ 6 ควนเคียม
- 7) หมู่ที่ 7 เหนือคลองซา
- 8) หมู่ที่ 8 นิคมแนวสี่
- 9) หมู่ที่ 9 ทุ้งห้างเปล้า
- 10) หมู่ที่ 10 ช่องเหรียญ
- 11) หมู่ที่ 11 ควนหัวไทร
- 12) หมู่ที่ 12 นาตำเสา
- 13) หมู่ที่ 13 ไส่ถั่ว

2.2 การเลือกตั้ง

องค์การบริหารส่วนตำบลบ้านนิคม มีทั้งหมด 13 หมู่บ้าน ประชาชนให้ความร่วมมือด้านการเลือกตั้งเป็นอย่างดี เช่น การเลือกตั้งสมาชิกสภาองค์การบริหารส่วนตำบล ในปี พ.ศ. 2555 ประชาชนผู้มีสิทธิเลือกตั้ง จำนวน 4,935 คน จำนวนผู้มาใช้สิทธิเลือกตั้งสมาชิกสภาองค์การบริหารส่วนตำบล

จำนวน 4,307 คน คิดเป็นร้อยละ 87.27 จำนวนผู้มาใช้สิทธิเลือกตั้งนายกองค์การบริหารส่วนตำบล 4,323 คน คิดเป็นร้อยละ 87.60

3. ประชากร

ประชากรของตำบลบ้านนิคมมีทั้งสิ้นจำนวน 7,600 คน เป็นชาย 3,812 คน หญิง 3,788 คน จากจำนวนครัวเรือนทั้งหมด 2,642 ครัวเรือน โดยจำแนกเป็นรายหมู่บ้านได้ดังนี้

| หมู่ที่ | ครัวเรือน | ประชากร | | รวม (คน) |
|------------|--------------|--------------|--------------|--------------|
| | | ชาย (คน) | หญิง (คน) | |
| 1 | 181 | 232 | 212 | 444 |
| 2 | 257 | 358 | 318 | 676 |
| 3 | 381 | 444 | 505 | 949 |
| 4 | 168 | 235 | 202 | 437 |
| 5 | 305 | 401 | 426 | 827 |
| 6 | 195 | 295 | 286 | 581 |
| 7 | 157 | 190 | 200 | 390 |
| 8 | 137 | 241 | 230 | 471 |
| 9 | 178 | 326 | 298 | 624 |
| 10 | 242 | 383 | 396 | 779 |
| 11 | 148 | 207 | 211 | 418 |
| 12 | 180 | 370 | 376 | 746 |
| 13 | 113 | 130 | 128 | 258 |
| รวม | 2,642 | 3,812 | 3,788 | 7,600 |

ข้อมูล ณ เดือนพฤษภาคม 2562

จากจำนวนประชากรทั้งหมดจำแนกตามช่วงอายุและเพศ ได้ดังนี้

| กลุ่มอายุ (ปี) | ชาย (คน) | หญิง (คน) | รวม (คน) |
|----------------|----------|-----------|----------|
| 0 - 2 | 124 | 142 | 266 |
| 3 - 5 | 151 | 168 | 319 |
| 6 - 12 | 440 | 407 | 847 |
| 13 - 18 | 375 | 326 | 701 |
| 19 - 25 | 426 | 397 | 823 |
| 26 - 35 | 624 | 625 | 1,249 |

| กลุ่มอายุ (ปี) | ชาย (คน) | หญิง (คน) | รวม (คน) |
|----------------|--------------|--------------|--------------|
| 36 - 49 | 841 | 837 | 1,678 |
| 50 - 59 | 426 | 413 | 839 |
| 60 - 69 | 227 | 234 | 461 |
| 70 - 79 | 130 | 158 | 288 |
| 80 - 89 | 40 | 62 | 102 |
| 90 - 99 | 7 | 18 | 25 |
| 100 ปีขึ้นไป | 1 | 1 | 2 |
| รวม | 3,812 | 3,788 | 7,600 |

ข้อมูล ณ เดือนพฤษภาคม 2562

| หมู่ | หมู่บ้าน | จำนวนประชากรขององค์การบริหารส่วนตำบลบ้านนิคม (เปรียบเทียบย้อนหลัง 3 ปี) | | | | | |
|------------|------------------|--|-------------|--------------|-------------|--------------|--------------|
| | | พ.ศ. 2560 | | พ.ศ. 2561 | | พ.ศ. 2562 | |
| | | ชาย | หญิง | ชาย | หญิง | ชาย | หญิง |
| 1 | ควนแบก | 228 | 204 | 233 | 204 | 232 | 212 |
| 2 | เขาวง | 368 | 319 | 366 | 320 | 358 | 318 |
| 3 | สมสรร | 462 | 508 | 458 | 504 | 444 | 505 |
| 4 | สหกรณ์นิคมวังหิน | 231 | 204 | 236 | 203 | 235 | 202 |
| 5 | นิคมสายสอง | 400 | 424 | 402 | 425 | 401 | 426 |
| 6 | ควนเคี่ยม | 293 | 276 | 298 | 280 | 295 | 286 |
| 7 | เหนือคลองซา | 193 | 208 | 194 | 200 | 190 | 200 |
| 8 | นิคมแนวสี่ | 238 | 225 | 240 | 223 | 241 | 230 |
| 9 | ทุ่งห้างปล้าว | 323 | 305 | 328 | 301 | 326 | 298 |
| 10 | ช่องเหรียญ | 388 | 392 | 389 | 395 | 383 | 396 |
| 11 | ควนหัวไทร | 209 | 222 | 214 | 213 | 207 | 211 |
| 12 | นาตำเสา | 381 | 382 | 380 | 377 | 370 | 376 |
| 13 | ไสถั่ว | 138 | 130 | 133 | 127 | 130 | 128 |
| รวม | | 3851 | 3800 | 3871 | 3772 | 3,812 | 3,788 |
| | | 7,651 | | 7,643 | | 7,600 | |

4. สภาพทางสังคม

4.1 การศึกษา

ด้านการศึกษาดำบลบ้านนิคม มีสถานศึกษาและแหล่งการเรียนรู้ของประชาชนในตำบล ได้แก่

1. โรงเรียน 4 โรง ได้แก่

- โรงเรียนบ้านนิคมวังหิน ตั้งอยู่ ณ หมู่ที่ 4 ตำบลบ้านนิคม เปิดสอนตั้งแต่ระดับอนุบาลถึงระดับมัธยมศึกษาตอนต้น
- โรงเรียนบ้านเขาวง ตั้งอยู่ ณ หมู่ที่ 2 ตำบลบ้านนิคม เปิดสอนตั้งแต่ระดับอนุบาลถึงระดับประถมศึกษา
- โรงเรียนบ้านนาตำเสา ตั้งอยู่ ณ หมู่ที่ 12 ตำบลบ้านนิคม เปิดสอนตั้งแต่ระดับอนุบาลถึงระดับประถมศึกษา
- โรงเรียนสมสรร ตั้งอยู่ ณ หมู่ที่ 13 ตำบลบ้านนิคม เปิดสอนตั้งแต่ระดับอนุบาลถึงระดับมัธยมศึกษาตอนต้น

2. ศูนย์การเรียนรู้ชุมชน 1 แห่ง ตั้งอยู่ ณ หมู่ที่ 4 เป็นศูนย์การเรียนรู้ชุมชนเฉลิมพระเกียรติ ตำบลบ้านนิคม เปิดสอนการศึกษาแบบการศึกษาทางไกลของการศึกษานอกโรงเรียน ระดับมัธยมศึกษาตอนต้นและมัธยมศึกษาตอนปลาย

3. ศูนย์พัฒนาเด็กเล็ก 2 แห่ง ได้แก่

- ศูนย์พัฒนาเด็กเล็กบ้านนิคม หมู่ที่ 4 ตำบลบ้านนิคม
- ศูนย์พัฒนาเด็กเล็กบ้านนาตำเสา หมู่ที่ 12 ตำบลบ้านนิคม

4. ที่อ่านหนังสือพิมพ์ประจำหมู่บ้าน 8 แห่ง

5. ศูนย์ข้อมูลระดับตำบล คือ

- องค์การบริหารส่วนตำบลบ้านนิคม ตั้งอยู่หมู่ 3
- ศูนย์บริการและถ่ายทอดเทคโนโลยีการเกษตรประจำตำบลบ้านนิคม ตั้งอยู่ ณ หมู่ที่ 3

การศึกษาของประชาชนตำบลบ้านนิคม จากการสำรวจข้อมูลความจำเป็นพื้นฐาน ระดับตำบล มีดังนี้

| ระดับการศึกษา | เพศ | | รวม |
|-------------------------|-------|-------|-------|
| | ชาย | หญิง | |
| ไม่เคยศึกษา | 143 | 181 | 324 |
| อนุบาล / ศพด. | 63 | 55 | 118 |
| ต่ำกว่าชั้นประถมศึกษา | 244 | 226 | 470 |
| จบชั้นประถมศึกษา | 1,327 | 1,238 | 2,565 |
| มัธยมศึกษาตอนต้น | 528 | 431 | 959 |
| มัธยมศึกษาตอนปลาย | 419 | 382 | 801 |
| อนุปริญญา หรือเทียบเท่า | 95 | 104 | 199 |

| ระดับการศึกษา | เพศ | | รวม |
|-------------------------|-------|-------|-------|
| | ชาย | หญิง | |
| ปริญญาตรี หรือเทียบเท่า | 134 | 259 | 393 |
| สูงกว่าปริญญาตรี | 9 | 11 | 20 |
| รวม | 2,962 | 2,887 | 5,849 |

จัดเก็บข้อมูลประชากรจำแนกตามระดับการศึกษา ปี 2562 จำนวน 5,849 คน

4.2 ด้านสาธารณสุข

ด้านการสาธารณสุข ตำบลบ้านนิคมมีโรงพยาบาลส่งเสริมสุขภาพ 1 แห่ง คือ โรงพยาบาลส่งเสริมสุขภาพตำบลบ้านสมสรร ตั้งอยู่ที่หมู่ที่ 3 ตำบลบ้านนิคม ได้ให้ความรู้ต่าง ๆ เกี่ยวกับการสาธารณสุขและการรักษาพยาบาลเบื้องต้น หากประชาชนเจ็บไข้หนัก ๆ จะไปรักษาพยาบาลที่โรงพยาบาลประจำอำเภอ คือ โรงพยาบาลบางขัน นอกจากนี้ยังมี ศูนย์ ศสมช. จำนวน 13 แห่ง มีสมาชิกอาสาสมัครฯ จำนวน 128 คน

4.3 อาชญากรรม

ความปลอดภัยในชีวิตและทรัพย์สินของประชาชน ตำบลบ้านนิคมมีป้อมยามตำรวจ 1 แห่ง ตั้งอยู่ที่หมู่ที่ 13 ตำบลบ้านนิคม ในการดูแลพี่น้องประชาชน และมีสมาชิก อปพร.ตำบลบ้านนิคม จำนวน ประมาณ 105 กว่าคน ในการประสานงานดูแลซึ่งกันและกัน

4.4 ยาเสพติด

ปัญหาเสพติดในตำบลบ้านนิคม ได้รับความร่วมมือกับทางผู้นำ ประชาชน หน่วยงาน ต่างๆ ที่ช่วยสอดส่องดูแลอยู่เป็นประจำ และการการณรงค์ การประชาสัมพันธ์ การฝึกอบรมให้ความรู้ ของ องค์การบริหารส่วนตำบลบ้านนิคม ทำให้ปัญหาเสพติดมีจำนวนลดลง ทั้งนี้ องค์การบริหารส่วนตำบลบ้านนิคมได้ให้ความร่วมมือกับทางอำเภอหรือตำรวจในเรื่องดังกล่าวมาโดยตลอด

4.5 การสังคมสงเคราะห์

องค์การบริหารส่วนตำบลบ้านนิคมได้ดำเนินการด้านสังคมสงเคราะห์ ดังต่อไปนี้

- (1) ดำเนินการจ่ายเบี้ยยังชีพให้กับผู้สูงอายุ ผู้พิการ และผู้ป่วยเอดส์
- (2) รับลงทะเบียนและประสานโครงการเงินอุดหนุนเพื่อการเลี้ยงดูเด็กแรกเกิด
- (3) ประสานการทำบัตรผู้พิการ
- (4) ดำเนินการโครงการฝึกอบรมทักษะอาชีพให้กับประชาชนทั่วไป
- (5) ดำเนินโครงการสงเคราะห์ครอบครัวผู้ยากไร้ที่ตกเกณฑ์ จปฐ.
- (6) ดำเนินโครงการสร้างและซ่อมที่อยู่อาศัยให้กับผู้ยากไร้ รายได้น้อย ผู้ด้อยโอกาสไร้ที่พึ่ง
- (7) อุดหนุนกองทุนสวัสดิการชุมชน

- (8) ประสานการให้ความช่วยเหลือของจังหวัด อำเภอ หน่วยงานต่างๆ ที่ให้การสนับสนุน
- (9) จัดตั้งโรงเรียนผู้สูงอายุ
- (10) อื่นๆ ตามอำนาจหน้าที่

5. ระบบบริการพื้นฐาน

5.1 การคมนาคมขนส่ง

- มีถนนสายบ้านควนเมา – บ้านควนเคี่ยม เป็นถนนสายหลักที่เชื่อมระหว่างถนนเพชรเกษมกับตำบลวังหินและตำบลบ้านลำนาว ตัดผ่านพื้นที่หมู่ที่ 4,5 และ10 ตำบลบ้านนิคม
- มีถนนสายลาดยางสายแนวเจ็ด – บ้านบางจันสีเชื่อมกับถนนบ่อล่อ-ลำทับ เป็นถนนที่ใช้ติดต่อระหว่างอำเภอบางขันกับตำบลบ้านนิคม
- มีถนนสายไสยาสน์ – ปาแต้ว เชื่อมกับถนนบ่อล่อ-ลำทับ เป็นถนนที่ใช้ติดต่อกับตำบลข้างเคียงและศูนย์ราชการอื่น ๆ อีกทางหนึ่ง
- มีถนนสายลาดยางสายบ้านคลองใหญ่ – ไสถั่ว – สมสรร – บ้านนิคมสายสอง เป็นถนนเชื่อมติดต่อกับตำบลห้วยนาง อำเภอห้วยยอด จังหวัดตรัง
- มีถนนสายลาดยางเพชรเกษม (ตำบลบางดี อำเภอห้วยยอด จังหวัดตรัง) - บ้านเคี่ยมงาม เชื่อมระหว่างอำเภอบางขันกับจังหวัดตรัง ผ่านพื้นที่หมู่ที่ 1, 7 และหมู่ที่ 2 ตำบลบ้านนิคม อำเภอบางขัน นอกจากนี้ยังมีถนนภายในหมู่บ้านที่ใช้เชื่อมต่อกันระหว่างหมู่บ้านและตำบลใกล้เคียง ซึ่งเป็นถนนลูกรัง ถนนหินผุและหินคลุก

5.2 การไฟฟ้า

ตำบลบ้านนิคมมีไฟฟ้าใช้ครบทุกครัวเรือน

5.3 การประปา

ครัวเรือนมีน้ำประปาใช้ร้อยละ 87

5.4 โทรศัพท์

การติดต่อสื่อสารของประชาชนในตำบลบ้านนิคม มีการใช้โทรศัพท์เคลื่อนที่ มากกว่าร้อยละ 92 และมีการใช้อินเตอร์เน็ตในครัวเรือนมากกว่า ร้อยละ 60

5.5 ไปรษณีย์หรือการสื่อสารหรือการขนส่ง และวัสดุ ครุภัณฑ์

ปัจจุบันตำบลบ้านนิคมไม่มีไปรษณีย์ ประชาชนในเขตพื้นที่ใช้บริการไปรษณีย์จากไปรษณีย์ประจำอำเภอ บางขัน ซึ่งมี จำนวน 1 แห่ง ซึ่งให้บริการ เวลา 08.30 – 16.30 น.

6. ระบบเศรษฐกิจ

6.1 การเกษตร

ตำบลบ้านนิคม ประชาชนส่วนใหญ่ประกอบอาชีพทำการเกษตร มีทั้งสวนยางพารา สวนปาล์ม สวนผลไม้ และการปลูกพืชเศรษฐกิจอื่นๆ โดยในหมู่บ้าน/ชุมชน มีพื้นที่รวมทั้งหมด 46,347 ไร่ มีทั้งครัวเรือนที่ประกอบอาชีพการเกษตร การเพาะปลูกเพื่อการบริโภคและมีบางส่วนเหลือขาย มีทั้งการประกอบอาชีพการเกษตรแบบผสมผสานหรือตามแนวพระราชดำริ แบบปลอดสารพิษหรือเกษตรอินทรีย์ โดยแยกพื้นที่การประกอบอาชีพการเกษตรตามประเภทได้ดังนี้

| | | | |
|---------------------------|---------------|--------|-----|
| - การทำไร่ | พื้นที่ประมาณ | 120 | ไร่ |
| - การทำสวนผลไม้ | พื้นที่ประมาณ | 175 | ไร่ |
| - การทำสวนผัก | พื้นที่ประมาณ | 20 | ไร่ |
| - การทำสวนยางพารา | พื้นที่ประมาณ | 41,263 | ไร่ |
| - การปลูกพืชเศรษฐกิจอื่นๆ | พื้นที่ประมาณ | 3,533 | ไร่ |

6.2 การประมง

ในเขตตำบลบ้านนิคมไม่มีการประมง เป็นการจับปลาตามธรรมชาติสำหรับการบริโภคในครัวเรือนและเหลือจำหน่ายตามฤดูกาล

6.3 การปศุสัตว์

การปศุสัตว์ในเขตตำบลบ้านนิคม เป็นการประกอบกิจการในลักษณะเลี้ยงในครัวเรือนเป็นอาชีพหลักและอาชีพเสริม เช่น การเลี้ยงไก่ เป็ด โค สุกร เพื่อจำหน่ายและบริโภคเองในครัวเรือน

6.4 การบริการ

ตำบลบ้านนิคมมีสถานบริการน้ำมัน จำนวน 1 แห่ง และนอกจากนี้ยังมีร้านค้าร้านอาหาร ร้านบริการรับซ่อมรถ

6.5 การท่องเที่ยว

ตำบลบ้านนิคมมีแหล่งท่องเที่ยวตามธรรมชาติที่สำคัญคือ จุดชมวิวช่องเหียง ตั้งอยู่ที่หมู่ที่ 10 บ้านช่องเหียง มีธรรมชาติที่สวยงามและระบบนิเวศที่สมบูรณ์

6.6 อุตสาหกรรม

ตำบลบ้านนิคมไม่มีอุตสาหกรรม แต่มีการประกอบโรงรมและโรงแปรรูปยางพาราจำนวน

6.7 การพาณิชย์และกลุ่มอาชีพ

มีกลุ่มองค์กรประชาชน รวม 44 กลุ่ม แบ่งเป็นประเภทต่าง ๆ ดังนี้

| | | | |
|------------------------------|-------|----|-------|
| - กลุ่มอาชีพ | จำนวน | 26 | กลุ่ม |
| - กลุ่มออมทรัพย์เพื่อการผลิต | จำนวน | 10 | กลุ่ม |
| - กลุ่มอื่น ๆ | จำนวน | 8 | กลุ่ม |

6.8 แรงงาน

ประชากรที่มีอายุ 15 – 59 ปี อยู่ในกำลังแรงงาน ประกอบอาชีพและมีรายได้ ร้อยละ 57

7. ศาสนา ประเพณี วัฒนธรรม

7.1 การนับถือศาสนา

การนับถือศาสนาของประชาชนตำบลบ้านนิคม มีการนับถือศาสนาพุทธ อิสลาม คริสต์ มีสถาบันและองค์กรทางศาสนา ได้แก่

- วัดควนหัวไทร ตั้งอยู่หมู่ที่ 3 ตำบลบ้านนิคม อำเภอบางขัน จังหวัดนครศรีธรรมราช
- สำนักสงฆ์วิปัสสนากัมมัฐานนิคมภวนาราม ตั้งอยู่หมู่ที่ 10 ตำบลบ้านนิคม
- สำนักสงฆ์เทพศิรราชูร์ ตั้งอยู่ที่หมู่ที่ 7 ตำบลบ้านนิคม
- มัสยิดดารุ้ลฮุดดาห์ ตั้งอยู่หมู่ที่ 12 ตำบลบ้านนิคม อำเภอบางขัน จังหวัดนครศรีธรรมราช
- ศาลเจ้า ตั้งอยู่หมู่ที่ 3 ตำบลบ้านนิคม อำเภอบางขัน จังหวัดนครศรีธรรมราช

7.2 ประเพณีและงานประจำปี

ประชาชนได้อนุรักษ์ขนบธรรมเนียมประเพณีต่างๆไว้ให้บุตรหลานได้สืบสาน ดังต่อไปนี้

- ประเพณีทำบุญขึ้นบ้านใหม่
- ประเพณีรดน้ำดำหัวผู้สูงอายุ
- ประเพณีสงกรานต์
- ประเพณีตักบาตรขึ้นบ้านใหม่
- ประเพณีทำบุญวันสารทเดือนสิบ
- ประเพณีเข้าสู่ส่นของพี่น้องไทยมุสลิม

7.3 ภูมิปัญญาท้องถิ่น ภาษาถิ่น

ประชาชนในเขตพื้นที่ได้อนุรักษ์ภูมิปัญญาท้องถิ่นสืบทอดกันมา เช่น แพทย์สมุนไพรพื้นบ้าน การแปรรูปผลิตภัณฑ์จากสมุนไพรพื้นบ้าน หัตถกรรมเครื่องสาน เป็นต้น

ภาษาถิ่น ประชาชนใช้ภาษาใต้ในการสื่อสาร

7.4 สินค้าพื้นเมืองและของที่ระลึก

กลุ่มผลิตภัณฑ์แปรรูปจากสมุนไพรพื้นบ้าน กลุ่มเครื่องสาน เป็นต้น

8.ทรัพยากรธรรมชาติ

8.1 น้ำ

แม่น้ำไหล ห้วย และลำคลอง ที่ไหลผ่านตำบลบ้านนิคม ประกอบไปด้วย

| | |
|------------|--|
| หมู่ที่ 1 | แม่น้ำตรัง ห้วยลึก คลองซา |
| หมู่ที่ 3 | คลองบางคาน คลองบางปุด คลองลำตั้ง |
| หมู่ที่ 4 | ห้วยสวนเรียน ห้วยห่านเตา คลองบางปุด |
| หมู่ที่ 5 | ห้วยบางตาแหก คลองบางปุด คลองลำตั้ง |
| หมู่ที่ 6 | ห้วยต้นจิว ห้วยลึก |
| หมู่ที่ 7 | คลองซา |
| หมู่ที่ 8 | ห้วยขี้เหล็ก |
| หมู่ที่ 9 | ห้วยอวด ห้วยบางหิน ห้วยปรัง ห้วยขี้นาก คลองลำตั้ง |
| หมู่ที่ 10 | ห้วยต้นจิว ห้วยแนว |
| หมู่ที่ 11 | ห้วยช่องไทร-ป่าแต้ว ห้วยช่องสีคำ-ห้วยขี้เหล็ก ห้วยวัดควนหัวไทร-ปากลา |
| หมู่ที่ 12 | ห้วยขี้นาก |

| | |
|------------|----------------|
| หมู่ที่ 13 | ห้วยบางหิน |
| | แม่น้ำตริง |
| | ห้วยรงค์ |
| | คลองลำตัง |
| | ห้วยบ้านตาน้อย |
| | ห้วยหน้าควน |
| | ห้วยช่องสี่ค้ำ |

ฝายน้ำล้น

ตำบลบ้านนิคม มีฝายน้ำล้นจำนวน 5 แห่ง ที่บริเวณแหล่งน้ำต่างในหมู่บ้าน ดังนี้

| | | | |
|-----------------------------|---|------|--------------------------------------|
| หมู่ที่ 1 | 1 | แห่ง | ที่ คลองซา |
| หมู่ที่ 3 | 1 | แห่ง | ที่ คลองบางคาน |
| รอยต่อหมู่ที่ 4 หมู่ที่ 8 | 1 | แห่ง | ที่ สระน้ำหลังโรงเรียนบ้านนิคมวังหิน |
| รอยต่อหมู่ที่ 6, หมู่ที่ 10 | 1 | แห่ง | ที่ ห้วยต้นจิว |
| หมู่ที่ 7 | 1 | แห่ง | ที่ สวนลุงเลน |

สระน้ำ

| | | |
|------------------|---|------|
| หมู่ที่ 1 จำนวน | 2 | แห่ง |
| หมู่ที่ 2 จำนวน | 2 | แห่ง |
| หมู่ที่ 3 จำนวน | 7 | แห่ง |
| หมู่ที่ 4 จำนวน | 1 | แห่ง |
| หมู่ที่ 5 จำนวน | 1 | แห่ง |
| หมู่ที่ 6 จำนวน | 3 | แห่ง |
| หมู่ที่ 7 จำนวน | 4 | แห่ง |
| หมู่ที่ 8 จำนวน | 4 | แห่ง |
| หมู่ที่ 9 จำนวน | 2 | แห่ง |
| หมู่ที่ 10 จำนวน | 4 | แห่ง |
| หมู่ที่ 11 จำนวน | 1 | แห่ง |
| หมู่ที่ 12 จำนวน | 3 | แห่ง |
| หมู่ที่ 13 จำนวน | 1 | แห่ง |

8.2 ป่าไม้

พื้นที่ที่ตั้งอยู่ในเขตป่าสงวน พื้นที่ป่าหรือไม้ยืนต้น และพื้นที่ป่าชุมชน ครอบคลุม 526 ไร่

8.3 ภูเขา

ลักษณะพื้นที่ของตำบลบ้านนิคม ประกอบด้วยพื้นที่ที่เป็นภูเขาซึ่งเป็นต้นน้ำและที่อาศัยของสัตว์ป่านานาชนิด

8.3 ทรัพยากรธรรมชาติที่สำคัญขององค์กรปกครองส่วนท้องถิ่น

ในเขตพื้นที่ตำบลบ้านนิคมมีทรัพยากรป่าไม้ แหล่งน้ำตามธรรมชาติที่สำคัญต่อการดำรงชีวิตของประชากรในพื้นที่ ซึ่งได้มีการปรับปรุงและอนุรักษ์ไว้ให้คงสภาพตามธรรมชาติเพื่อคงไว้ซึ่งระบบนิเวศที่สมบูรณ์ และนอกจากนี้ยังมีแหล่งท่องเที่ยวเชิงอนุรักษ์ธรรมชาติที่ยังคงความสมบูรณ์และมีบรรยากาศของธรรมชาติที่ร่มรื่นที่ได้รับการดูแลและอนุรักษ์ไว้คือ จุดชมวิวช่องเหียง ซึ่งตั้งอยู่หมู่ที่ 10 บ้านช่องเหียง ซึ่งเป็นที่นิยมของประชาชนในพื้นที่และนักท่องเที่ยวทั่วไปได้แวะเวียนมาเยี่ยมชมอย่างต่อเนื่อง

ส่วนที่ 2 ยุทธศาสตร์การพัฒนาองค์กรปกครองส่วนท้องถิ่น

1. ความสัมพันธ์ระหว่างแผนพัฒนาระดับมหภาค

1.1 แผนยุทธศาสตร์ชาติ 20 ปี (พ.ศ. 2561 – 2580)

โดยที่รัฐธรรมนูญแห่งราชอาณาจักรไทย มาตรา 65 กำหนดให้รัฐพึงจัดให้มียุทธศาสตร์ชาติเป็นเป้าหมายการพัฒนาประเทศอย่างยั่งยืน ตามหลักธรรมาภิบาลเพื่อใช้เป็นกรอบในการจัดทำแผนต่างๆให้สอดคล้องและบูรณาการกันเพื่อให้เกิดเป็นพลังผลักดันร่วมกันไปสู่เป้าหมายดังกล่าว โดยให้เป็นไปตามที่กำหนดในกฎหมายว่าด้วยการจัดทำยุทธศาสตร์ชาติ และต่อมาได้มีการตราพระราชบัญญัติการจัดทำยุทธศาสตร์ชาติ พ.ศ. 2560 มีผลบังคับใช้เมื่อวันที่ 1 สิงหาคม 2560 โดยกำหนดให้มีการแต่งตั้งคณะกรรมการยุทธศาสตร์ชาติ เพื่อรับผิดชอบในการจัดทำร่างยุทธศาสตร์ชาติ กำหนดวิธีการการมีส่วนร่วมของประชาชนในการจัดทำร่างยุทธศาสตร์ชาติ ในการติดตาม การตรวจสอบ และการประเมินผล รวมทั้งกำหนดมาตรการส่งเสริมและสนับสนุนให้ประชาชนทุกภาคส่วนดำเนินการให้สอดคล้องกับยุทธศาสตร์ชาติ

เพื่อให้เป็นไปตามที่กำหนดในพระราชบัญญัติการจัดทำ ยุทธศาสตร์ชาติ พ.ศ. 2560 คณะกรรมการยุทธศาสตร์ชาติได้แต่งตั้งคณะกรรมการจัดทำยุทธศาสตร์ชาติด้านต่างๆ รวม 6 คณะอันประกอบด้วย คณะกรรมการจัดทำยุทธศาสตร์ชาติด้านความมั่นคง คณะกรรมการจัดทำยุทธศาสตร์ชาติด้านการสร้างความสามารถในการแข่งขัน คณะกรรมการจัดทำยุทธศาสตร์ชาติด้านการพัฒนาและเสริมสร้างศักยภาพทรัพยากรมนุษย์ คณะกรรมการจัดทำยุทธศาสตร์ชาติด้านการสร้างโอกาสและความเสมอภาคทางสังคม คณะกรรมการจัดทำยุทธศาสตร์ชาติด้านการสร้างการเติบโตบนคุณภาพชีวิตที่เป็นมิตรต่อสิ่งแวดล้อม และคณะกรรมการจัดทำยุทธศาสตร์ชาติด้านการปรับสมดุลและพัฒนาระบบการบริหารจัดการภาครัฐ เพื่อรับผิดชอบในการดำเนินการจัดทำร่างยุทธศาสตร์ชาติให้เป็นไปตามหลักเกณฑ์ วิธีการและเงื่อนไขที่กำหนด ตลอดจนได้จัดให้มีการรับฟังความคิดเห็นของประชาชนและหน่วยงานของรัฐที่เกี่ยวข้องอย่างกว้างขวางเพื่อประกอบการพิจารณาจัดทำร่างยุทธศาสตร์ชาติตามที่กฎหมายกำหนดแล้ว

ยุทธศาสตร์ชาติ 20 ปี (พ.ศ. 2561-2580) เป็นยุทธศาสตร์ชาติฉบับแรกของประเทศไทย ตามรัฐธรรมนูญแห่งราชอาณาจักรไทย ซึ่งจะต้องนำไปสู่การปฏิบัติเพื่อให้ประเทศไทยบรรลุวิสัยทัศน์ “ประเทศไทยมีความมั่นคง มั่งคั่ง ยั่งยืน เป็นประเทศพัฒนาแล้ว ด้วยการพัฒนาตามหลักปรัชญาของเศรษฐกิจพอเพียง” ภายในช่วงเวลาดังกล่าว เพื่อความสุขของคนไทยทุกคน

สถานการณ์ แนวโน้ม วิสัยทัศน์ และเป้าหมายในการพัฒนาประเทศ

1. บทนำ

การพัฒนาประเทศไทยนับตั้งแต่แผนพัฒนาเศรษฐกิจและสังคมแห่งชาติ ฉบับที่ 1 เป็นต้นมาได้ส่งผลให้ประเทศมีการพัฒนาในทุกมิติ ทั้งในด้านเศรษฐกิจที่ประเทศไทยได้รับการยกระดับเป็นประเทศในกลุ่มบนของกลุ่มประเทศระดับรายได้ปานกลาง ในด้านสังคมที่มีการพัฒนาคุณภาพชีวิตของประชาชนส่งผลให้ประเทศไทยหลุดพ้นจากการเป็นประเทศยากจน และในด้านสิ่งแวดล้อมที่ประเทศไทยมีข้อได้เปรียบในความหลากหลายเชิงนิเวศ อย่างไรก็ตาม ประเทศไทยยังมีความท้าทายต่อการพัฒนาที่สำคัญ อาทิ อัตราการขยายตัวทางเศรษฐกิจในปี 2560 ที่ร้อยละ 3.9 ถือว่าอยู่ในระดับต่ำกว่าศักยภาพ เมื่อเทียบกับ

กับร้อยละ 6.0 ต่อปีในช่วงเวลาเกือบ 6 ทศวรรษที่ผ่านมา โดยมีสาเหตุหลักจากการชะลอตัวของการลงทุนภายในประเทศและสถานการณ์เศรษฐกิจโลกที่ยังไม่ฟื้นตัวได้เต็มที่โครงสร้างเศรษฐกิจไทยที่ยังไม่สามารถขับเคลื่อนด้วยนวัตกรรมได้อย่างเต็มประสิทธิภาพภาคบริการและภาคเกษตรมีผลผลิตการผลิตในระดับต่ำขาดการนำเทคโนโลยีเข้ามาเพิ่มประสิทธิภาพในการผลิต ประกอบกับแรงงานไทยยังมีปัญหาเรื่องคุณภาพและสมรรถนะที่ไม่สอดคล้องกับความต้องการในการขับเคลื่อนการพัฒนาของประเทศ

นอกจากนั้น ศักยภาพและคุณภาพของประชากรไทยทุกช่วงวัยยังคงเป็นปัจจัยท้าทายสำคัญต่อการพัฒนาประเทศ แม้ว่าการเข้าถึงระบบบริการสาธารณะ การศึกษา บริการสาธารณสุข โครงสร้างพื้นฐานต่างๆ และการคุ้มครองทางสังคมอื่น ๆ ของคนไทยมีความครอบคลุมเพิ่มมากขึ้น แต่ยังคงมีปัญหาเรื่องคุณภาพการให้บริการที่มีมาตรฐานแตกต่างกันระหว่างพื้นที่ ซึ่งเป็นหนึ่งในสาเหตุหลักที่ทำให้ประเทศไทยยังคงมีปัญหาความเหลื่อมล้ำในหลายมิติ ขณะที่ปัญหาด้านความยากจนยังคงเป็นประเด็นท้าทายในการยกระดับการพัฒนาประเทศให้ประชาชนมีรายได้สูงขึ้นและแก้ปัญหาความเหลื่อมล้ำอย่างยั่งยืน ขณะเดียวกันการวางกลยุทธ์ระยะยาวในการฟื้นฟู การใช้ และการรักษาทรัพยากรอย่างบูรณาการเพื่อการพัฒนาประเทศที่ผ่านมาอย่างขาดความชัดเจน ส่งผลให้ทรัพยากรธรรมชาติและสิ่งแวดล้อมของประเทศยังมีปัญหาการใช้อย่างสิ้นเปลืองและเสื่อมโทรมลงอย่างรวดเร็ว

ทั้งนี้ ปัญหาดังกล่าวข้างต้นมีสาเหตุส่วนหนึ่งมาจากประสิทธิภาพการบริหารจัดการภาครัฐ การพัฒนาประเทศขาดความต่อเนื่องและความยืดหยุ่นในการตอบสนองต่อความต้องการและปัญหาของประชาชน ขณะที่ความมั่นคงภายในประเทศยังมีหลายประเด็นที่ต้องเสริมสร้างให้เกิดความเข้มแข็ง ลดความขัดแย้งทางความคิดและอุดมการณ์ที่มีรากฐานมาจากความเหลื่อมล้ำ ความไม่เสมอภาค การขาดความเชื่อมั่นในกระบวนการยุติธรรม และปัญหาการขาดเสถียรภาพทางการเมืองตลอดจนส่งเสริมคนในชาติให้ยึดมั่นสถาบันหลักเป็นศูนย์รวมจิตใจให้เกิดความรักและความสามัคคี

ในขณะเดียวกัน การเปลี่ยนแปลงโครงสร้างประชากรที่มีสัดส่วนประชากรวัยแรงงานและวัยเด็กที่ลดลงและประชากรสูงอายุที่เพิ่มขึ้นอย่างต่อเนื่อง จะเป็นปัจจัยเสี่ยงสำคัญที่จะทำให้การพัฒนาประเทศในมิติต่าง ๆ มีความท้าทายมากขึ้น ทั้งในส่วนของเสถียรภาพทางการเงินการคลังของประเทศในการจัดสวัสดิการเพื่อดูแลผู้สูงอายุที่เพิ่มสูงขึ้น การลงทุนและการออม การเจริญเติบโตทางเศรษฐกิจของประเทศ ความมั่นคงทางสังคม การบริหารจัดการทรัพยากรธรรมชาติอย่างยั่งยืนซึ่งจะเป็นประเด็นท้าทายต่อการขับเคลื่อนประเทศไปสู่การเป็นประเทศพัฒนาแล้ว

2. ปัจจัยและแนวโน้มที่คาดว่าจะส่งผลต่อการพัฒนาประเทศ

แม้ว่าประเทศไทยจะมีตำแหน่งที่ตั้งที่สามารถเป็นศูนย์กลางในการเชื่อมโยงในภูมิภาคและเป็นประตูสู่เอเชีย แต่การที่มีอาณาเขตติดกับประเทศเพื่อนบ้านหลายประเทศ ทำให้ปัญหาด้านเขตแดนกับประเทศเพื่อนบ้านยังคงเป็นความท้าทายด้านความมั่นคงในอนาคต นอกจากนี้ ประเทศไทยยังคงต้องให้ความสำคัญกับปัญหาด้านความมั่นคงอื่น ๆ ที่มีความซับซ้อน ละเอียดยิ่งขึ้น และมีความเชื่อมโยงกันหลายมิติ ที่อาจเป็นประเด็นท้าทายต่อการสร้างบรรยากาศความไว้วางใจระหว่างรัฐกับประชาชนและระหว่างประชาชนกับประชาชน ซึ่งรวมถึงการสร้างสามัคคีของคนในชาติที่จะนำไปสู่การแก้ปัญหาความขัดแย้งระหว่างกลุ่มประชากรไทยที่มีแนวคิดและความเชื่อที่แตกต่างกันอย่างยั่งยืน

นอกจากนี้ การขยายอิทธิพลและการเพิ่มบทบาทของประเทศมหาอำนาจ ที่อาจก่อให้เกิดการเปลี่ยนแปลงไปสู่ระบบหลายขั้วอำนาจ หรือเกิดการย้ายขั้วอำนาจทางเศรษฐกิจ ซึ่งอาจส่งผลกระทบต่อเสถียรภาพทางเศรษฐกิจของประเทศในอนาคต ขณะที่องค์กรที่ไม่ใช่รัฐ อาทิ องค์กรระหว่างประเทศ และบริษัทข้ามชาติ จะมีบทบาทมากขึ้นในการกำหนดกฎ ระเบียบ ทิศทางความสัมพันธ์และมาตรฐานสากลต่างๆ ทั้งในด้านความมั่นคง และเศรษฐกิจ รวมทั้งการรวมกลุ่มเศรษฐกิจและการเปิดเสรีในภูมิภาคที่นำไปสู่ความเชื่อมโยงในทุกระบบ อาจก่อให้เกิดความเสี่ยงด้านอาชญากรรมข้ามชาติและเศรษฐกิจนอกระบบ รวมทั้งปัญหาเสพติด การค้ำมนุษย์ และการลักลอบเข้าเมือง

ในทางกลับกัน ความเปลี่ยนแปลงจากโลกาภิวัตน์และความก้าวหน้าทางวิทยาศาสตร์และเทคโนโลยีที่ได้รับการพัฒนาอย่างก้าวกระโดดจะก่อให้เกิดนวัตกรรมอย่างพลิกผัน อาทิ เทคโนโลยีปัญญาประดิษฐ์ อินเทอร์เน็ตในทุกสิ่ง การวิเคราะห์ข้อมูลขนาดใหญ่ หุ่นยนต์และโดรน เทคโนโลยีพันธุกรรมสมัยใหม่ และเทคโนโลยีทางการเงิน ซึ่งตัวอย่างแนวโน้มการพัฒนาเทคโนโลยีอย่างก้าวกระโดดเหล่านี้ คาดว่าจะเป็นปัจจัยสนับสนุนหลักที่ช่วยทำให้เศรษฐกิจโลกและเศรษฐกิจไทยมีแนวโน้มที่จะกลับมาขยายตัวได้เข้มแข็งขึ้น แนวโน้มสำคัญที่จำเป็นต้องมีการติดตามอย่างใกล้ชิด อาทิ การรวมกลุ่มทางการค้า และการลงทุนที่จะมีความหลากหลายเพิ่มมากขึ้น การแข่งขันที่คาดว่าจะรุนแรงขึ้นในการเพิ่มผลิตภาพและสร้างความหลากหลายของสินค้าและบริการที่ตอบโจทย์รูปแบบชีวิตใหม่ๆ

นอกจากนั้น ประเทศไทยคาดว่าจะเข้าสู่การเป็นสังคมสูงวัยระดับสุดยอดในปี 2574 จะก่อให้เกิดโอกาสใหม่ๆ ในการตอบสนองความต้องการของกลุ่มผู้บริโภครุ่นสูงวัยที่จะมีสัดส่วนเพิ่มขึ้นอย่างต่อเนื่อง รวมทั้งการคาดการณ์ว่าครอบครัวไทยจะมีขนาดเล็กลงและมีรูปแบบที่หลากหลายมากขึ้น ประชากรในประเทศไทยจะมีช่วงอายุที่แตกต่างกันและจะมีกลุ่มคนช่วงอายุใหม่ๆ เพิ่มขึ้น ซึ่งจะส่งผลกระทบต่อทัศนคติและพฤติกรรมที่แตกต่างกัน ดังนั้น การเตรียมความพร้อมของประชากรให้มีคุณภาพและการนำเทคโนโลยีที่เหมาะสมมาใช้ในการผลิตและการบริการของประเทศจะเป็นความท้าทายสำคัญในระยะต่อไป

ในขณะเดียวกัน โครงสร้างประชากรที่เข้าสู่สังคมสูงวัย อาจทำให้เกิดความต้องการแรงงานต่างชาติเพิ่มมากขึ้นเพื่อทดแทนจำนวนแรงงานไทยที่ลดลง ซึ่งปัจจัยด้านการเปิดเสรีในภูมิภาคและความก้าวหน้าของการพัฒนาระบบคมนาคมขนส่งในภูมิภาคจะทำให้การเคลื่อนย้ายแรงงานและการย้ายถิ่นมีความสะดวกมากขึ้น และเป็นปัจจัยสำคัญที่จะทำให้เกิดการเคลื่อนย้ายประชากรเข้าออกประเทศเพิ่มขึ้น โดยเฉพาะในกลุ่มประชากรที่มีศักยภาพซึ่งมีแนวโน้มในการเคลื่อนย้ายไปเรียนหรือทำงานในทั่วทุกมุมโลกสูงขึ้น ทั้งนี้ การย้ายถิ่นส่วนใหญ่มีวัตถุประสงค์เพื่อแสวงหาโอกาสทางเศรษฐกิจที่ดีขึ้น จึงอาจเป็นไปได้ที่ประเทศไทยจะยังคงเป็นประเทศผู้รับของประชากรจากประเทศเพื่อนบ้านขณะที่ประชากรไทย โดยเฉพาะแรงงานทักษะอาจมีแรงจูงใจในการย้ายถิ่นไปยังประเทศที่มีระดับการพัฒนาที่ดีกว่า อาจทำให้การแย่งชิงแรงงานมีความรุนแรงมากขึ้น ซึ่งจะยิ่งทำให้เกิดความเสี่ยงต่อการเจริญเติบโตทางเศรษฐกิจและการเปลี่ยนแปลงของบริบทสังคมไทย

นอกจากนี้ ผลกระทบจากการเปลี่ยนแปลงสภาพภูมิอากาศคาดว่าจะมีความรุนแรงมากขึ้นทั้งในเชิงความผันผวน ความถี่ และขอบเขตที่กว้างขวางมากขึ้น ซึ่งจะสร้างความเสียหายต่อชีวิตและทรัพย์สิน ระบบโครงสร้างพื้นฐานที่จำเป็น ตลอดจนระบบผลิตทางการเกษตรที่สัมพันธ์ต่อเนื่องกับความ

มั่นคงด้านอาหารและน้ำ ขณะที่ระบบนิเวศต่างๆ มีแนวโน้มเสื่อมโทรมลง และมีความเป็นไปได้ค่อนข้างสูงในการสูญเสียความสามารถในการรองรับความต้องการของมนุษย์ได้อย่างมีประสิทธิภาพอย่างไรก็ดี ระดับความรุนแรงของผลกระทบอันเกิดจากการเปลี่ยนแปลงภูมิอากาศโลกและความเสื่อมโทรมของระบบนิเวศต่าง ๆ ดังกล่าวที่แต่ละประเทศจะต้องเผชิญจะมีความแตกต่างกัน ทำให้การเป็นสังคมสีเขียวการรักษาและบริหารจัดการทรัพยากรธรรมชาติและสิ่งแวดล้อมอย่างบูรณาการจะได้รับความสำคัญและความสนใจจากนานาประเทศรวมทั้งประเทศไทยเพิ่มมากขึ้น พลังงานทดแทนและพลังงานทางเลือกรวมถึงการสร้างสมดุลความมั่นคงด้านพลังงานและอาหารมีแนวโน้มที่จะมีความสำคัญเพิ่มมากขึ้นกฎระเบียบและข้อตกลงด้านสิ่งแวดล้อมจะมีความเข้มข้นและเข้มงวดขึ้น โดยกรอบการพัฒนาตามข้อตกลงระหว่างประเทศต่างๆ ที่สำคัญ เช่น เป้าหมายการพัฒนาที่ยั่งยืน และบันทึกความตกลงปารีสจะได้รับการนำไปปฏิบัติอย่างจริงจังมากยิ่งขึ้น

แนวโน้มเหล่านี้จะก่อให้เกิดความท้าทายต่อการพัฒนาประเทศในหลายมิติ ทั้งในส่วนของ การจ้างงานและอาชีพ สาขาการผลิตและบริการใหม่ๆ ความมั่นคงของประเทศอันเกิดจากภัยคุกคามและความเสี่ยงด้านอื่นๆ ที่ซับซ้อนขึ้น อาชญากรรมไซเบอร์ รูปแบบการก่อสงครามที่ใช้เทคโนโลยีเป็นเครื่องมือ การเคลื่อนย้ายอย่างเสรีและรวดเร็วของผู้คน เงินทุน ข้อมูลข่าวสาร องค์กรความรู้ เทคโนโลยี และสินค้าและบริการ การปรับตัวต่อการเปลี่ยนแปลงสภาพภูมิอากาศที่รวดเร็วและคาดการณ์ได้ยากการเกิดขึ้นของโรคระบาด และโรคอุบัติใหม่ที่จะส่งผลให้การเฝ้าระวังด้านการสาธารณสุขในประเทศมีความสำคัญมากขึ้น อาจนำไปสู่ปัญหาความเหลื่อมล้ำที่ทวีความรุนแรงมากขึ้นได้ หากไม่มีมาตรการที่มีประสิทธิภาพในการป้องกันและรองรับผลกระทบต่างๆ ที่คาดว่าจะเกิดขึ้น ซึ่งรวมถึงการเตรียมความพร้อมเพื่อรองรับการเปลี่ยนแปลงทางเทคโนโลยีและนวัตกรรมแบบพลิกผันที่จะเกิดขึ้นอย่างรวดเร็วโดยเฉพาะอย่างยิ่งหากการเข้าถึงเทคโนโลยี โครงสร้างพื้นฐาน และองค์ความรู้สมัยใหม่มีระดับความแตกต่างกันระหว่างกลุ่มประชากรต่างๆ โดยการเปลี่ยนแปลงทางเทคโนโลยีและนวัตกรรมดังกล่าวจะส่งผลต่อทั้งการจ้างงานและอาชีพที่จะมีรูปแบบและลักษณะงานที่เปลี่ยนไป มีความต้องการแรงงานที่มีสมรรถนะสูงเพิ่มมากขึ้น หลายอาชีพอาจหายไปจากตลาดงานในปัจจุบันและบางอาชีพจะถูกทดแทนด้วยระบบอัตโนมัติ โดยเฉพาะอาชีพที่ต้องการทักษะระดับต่ำ ก่อให้เกิดความเสี่ยงต่อความมั่นคงและคุณภาพชีวิตของประชาชนที่ปรับตัวไม่ทันหรือขาดความรู้และทักษะที่ทันกับยุคสมัยที่เปลี่ยนแปลงไปกระแสโลกาภิวัตน์ที่จะทำให้เกิดการพัฒนาขยายความเป็นเมือง วิถีชีวิตที่เปลี่ยนไปอย่างรวดเร็ว รวมทั้งการเปลี่ยนแปลงทางสภาพภูมิอากาศที่อาจมีความแปรปรวนมากยิ่งขึ้น ซึ่งปัจจัยทั้งหมดดังกล่าวจะส่งผลให้ปัญหาความยากจนและความเหลื่อมล้ำของประเทศมีความซับซ้อนมากยิ่งขึ้น

จากปัจจัยและแนวโน้มที่คาดว่าจะส่งผลต่อการขับเคลื่อนการพัฒนาประเทศในมิติต่างๆ ข้างต้น เห็นได้ว่าบริบทและสภาพแวดล้อมทั้งภายในและภายนอกประเทศมีแนวโน้มที่จะเปลี่ยนแปลงอย่างรวดเร็ว มีพลวัตสูง และมีความซับซ้อนหลากหลายมิติ ซึ่งจะส่งผลต่ออนาคตการพัฒนาประเทศอย่างมาก ดังนั้น การพัฒนาประเทศจึงจำเป็นต้องมียุทธศาสตร์การพัฒนาที่ครอบคลุมทุกมิติและทุกด้านการพัฒนาที่เกี่ยวข้อง มีความร่วมมือในลักษณะประชารัฐจากภาคส่วนต่างๆ ในรูปแบบของหุ้นส่วนการพัฒนาที่เป็นการดำเนินงานอย่างบูรณาการ เนื่องจากทุกมิติการพัฒนามีความเกี่ยวข้องซึ่งกันและกัน โดยประเทศ

ไทยจำเป็นต้องมีทรัพยากรมนุษย์ที่มีคุณภาพ มีความรู้ สมรรถนะ และทักษะที่สอดคล้องกับการเปลี่ยนแปลงต่างๆ สามารถรู้เท่าทันและปรับตัวให้สามารถดำเนินชีวิตได้อย่างมีความสุข มีอาชีพที่มั่นคง สร้างรายได้ ท่ามกลางความเปลี่ยนแปลงกฎเกณฑ์และกติกาใหม่ๆ และมาตรฐานที่สูงขึ้น โดยเฉพาะในโลกที่มีการเปลี่ยนแปลงอย่างรวดเร็วซึ่งจำเป็นต้องมีการพัฒนาระบบและปัจจัยส่งเสริมต่าง ๆ ที่เกี่ยวข้องไปพร้อมกัน ทั้งในส่วนของระบบการเรียนการสอน และการพัฒนาทักษะฝีมือที่สอดคล้องกันกับการพัฒนาของคนในแต่ละช่วงวัย ระบบบริการสาธารณะ โครงสร้างพื้นฐาน รวมทั้งการให้ความสำคัญกับการส่งเสริมเทคโนโลยีและนวัตกรรม เพื่อให้ประเทศไทยสามารถยกระดับเป็นเจ้าของเทคโนโลยีและนวัตกรรมก้าวทันโลก จากการต่อยอดการพัฒนาบนพื้นฐานนโยบายไทยแลนด์ 4.0 ส่งผลให้เกิดการสร้างห่วงโซ่มูลค่าทางเศรษฐกิจในทั้งภาคอุตสาหกรรม ภาคเกษตรและภาคบริการ กระจายผลประโยชน์จากการพัฒนา ลดปัญหาความเหลื่อมล้ำ และนำไปสู่การเสริมสร้างคุณภาพชีวิตของประชาชนทุกภาคส่วน

นอกจากนี้ ประเทศไทยต้องให้ความสำคัญกับการสร้างสมดุลความมั่นคงด้านพลังงานและอาหาร การรักษาไว้ซึ่งความหลากหลายเชิงนิเวศ การส่งเสริมการดำเนินชีวิตและธุรกิจ และการพัฒนาและขยายความเป็นเมืองที่เติบโตอย่างต่อเนื่องที่เป็นมิตรต่อสิ่งแวดล้อม พร้อมกับการมีข้อกำหนดของรูปแบบและกฎเกณฑ์ที่เกี่ยวข้องกับลักษณะการใช้พื้นที่ที่ชัดเจน ขณะที่การพัฒนาโครงสร้างพื้นฐานและระบบโลจิสติกส์ กฎหมาย ระบบภาษีต้องมีกลยุทธ์การพัฒนาที่สามารถอำนวยความสะดวกและส่งเสริมให้ประเทศมีศักยภาพการแข่งขันที่สูงขึ้น และสามารถชี้จุดแข็งในเรื่องตำแหน่งที่ตั้งทางภูมิศาสตร์ของประเทศให้เกิดประโยชน์ต่อการพัฒนาประเทศมากขึ้น รวมทั้งให้ความสำคัญของการรวมกลุ่มความร่วมมือกับนานาประเทศในระดับภูมิภาคและระดับโลก เพื่อกระชับและสร้างสัมพันธ์ไมตรี เสริมสร้างความสัมพันธ์ทางการทูต ซึ่งจะก่อให้เกิดการสร้างพลังทางเศรษฐกิจและรักษาความมั่นคงของประเทศ โดยจำเป็นต้องสร้างความพร้อมในการที่จะยกระดับมาตรฐานและมีการปฏิบัติให้เป็นไปตามระเบียบกติกาสากลในด้านต่างๆ ขณะเดียวกันประเทศไทยจำเป็นต้องเร่งให้มีการปฏิรูประบบราชการและการเมืองเพื่อให้เกิดการบริหารราชการที่ดีและมีเสถียรภาพทางการเมือง มีการส่งเสริมคนในชาติให้ยึดมั่นสถาบันหลักเป็นศูนย์รวมจิตใจ เพื่อให้เกิดความรักความสามัคคี และลดความขัดแย้งภายในประเทศ โดยที่นโยบายการพัฒนาต่างๆ จำเป็นต้องคำนึงถึงความสอดคล้องกับโครงสร้างและลักษณะพฤติกรรมของประชากรที่อาจจะมีความแตกต่างจากปัจจุบันมากขึ้น

ดังนั้น ภายใต้เงื่อนไขโครงสร้างประชากร โครงสร้างเศรษฐกิจ สภาพสังคม สภาพภูมิอากาศสิ่งแวดล้อม และปัจจัยการพัฒนาต่างๆ ที่เกี่ยวข้อง ส่งผลให้ประเทศไทยจำเป็นต้องมีการวางแผนการพัฒนาที่รอบคอบและครอบคลุม อย่างไรก็ตาม หลายประเด็นพัฒนาเป็นเรื่องที่ต้องใช้ระยะเวลาในการดำเนินงานเพื่อให้เกิดการปรับตัวซึ่งจะต้องหยั่งรากลึกลงไปถึงการเปลี่ยนแปลงในเชิงโครงสร้างการขับเคลื่อนการพัฒนาให้ประเทศเจริญก้าวหน้าไปในอนาคตจึงจำเป็นต้องกำหนดวิสัยทัศน์ในระยะยาวที่ต้องบรรลุ พร้อมทั้งแนวยุทธศาสตร์หลักในด้านต่างๆ เพื่อเป็นกรอบในการขับเคลื่อนการพัฒนาอย่างบูรณาการบนพื้นฐานประชารัฐเพื่อยกระดับจุดแข็งและจุดเด่นของประเทศ และปรับปรุงแก้ไขจุดอ่อนและจุดด้อยต่างๆ อย่างเป็นระบบ โดยยุทธศาสตร์ชาติจะเป็นเป้าหมายใหญ่ในการขับเคลื่อนประเทศ และถ่ายทอดไปสู่แผนในระดับอื่น ๆ เพื่อนำไปสู่การปฏิบัติทั้งในระดับยุทธศาสตร์ ภารกิจและพื้นที่ ซึ่งรวมถึงพื้นที่พิเศษต่างๆ

อาทิ เขตเศรษฐกิจพิเศษชายแดน เขตพัฒนาพิเศษภาคตะวันออกเพื่อให้เกิดการพัฒนาประเทศสามารถดำเนินการได้อย่างมั่นคง มั่งคั่ง และ ยั่งยืน

3. วิสัยทัศน์ประเทศไทย

“ประเทศไทยมีความมั่นคง มั่งคั่ง ยั่งยืน เป็นประเทศพัฒนาแล้ว ด้วยการพัฒนาตามหลักปรัชญาของเศรษฐกิจพอเพียง” หรือเป็นคติพจน์ประจำชาติว่า “มั่นคง มั่งคั่ง ยั่งยืน” เพื่อสนองต่อผลประโยชน์แห่งชาติ อันได้แก่ การมีเอกราช อธิปไตย การดำรงอยู่อย่างมั่นคง และยั่งยืนของสถาบันหลักของชาติและประชาชนจากภัยคุกคามทุกรูปแบบ การอยู่ร่วมกันในชาติอย่างสันติสุขเป็นปึกแผ่น มีความมั่นคงทางสังคมท่ามกลางพหุสังคมและการมีเกียรติและศักดิ์ศรีของความเป็นมนุษย์ความเจริญเติบโตของชาติ ความเป็นธรรมและความยุติธรรมของประชาชน ความยั่งยืนของฐานทรัพยากรธรรมชาติสิ่งแวดล้อม ความมั่นคงทางพลังงานและอาหาร ความสามารถในการรักษาผลประโยชน์ของชาติภายใต้การเปลี่ยนแปลงของสภาวะแวดล้อมระหว่างประเทศ และการอยู่ร่วมกันอย่างสันติประสานสอดคล้องกันด้านความมั่นคงในประชาคมอาเซียนและประชาคมโลกอย่างมีเกียรติและศักดิ์ศรี

ความมั่นคง หมายถึง การมีความมั่นคงปลอดภัยจากภัยและการเปลี่ยนแปลงทั้งภายในประเทศและภายนอกประเทศในทุกระดับ ทั้งระดับประเทศ สังคม ชุมชน ครัวเรือน และปัจเจกบุคคล และมีความมั่นคงในทุกมิติ ทั้งมิติทางการทหาร เศรษฐกิจ สังคม สิ่งแวดล้อม และการเมือง เช่น ประเทศมีความมั่นคงในเอกราชและอธิปไตย มีการปกครองระบอบประชาธิปไตยที่มีพระมหากษัตริย์ทรงเป็นประมุข สถาบันชาติ ศาสนา พระมหากษัตริย์มีความเข้มแข็งเป็นศูนย์กลางและเป็นที่ยึดเหนี่ยวจิตใจของประชาชน มีระบบการเมืองที่มั่นคงเป็นกลไกที่นำไปสู่การบริหารประเทศที่ต่อเนื่องและโปร่งใสตามหลักธรรมาภิบาล สังคมมีความปรองดองและความสามัคคี สามารถผนึกกำลังเพื่อพัฒนาประเทศ ชุมชนมีความเข้มแข็ง ครอบครัวมีความอบอุ่น ประชาชนมีความมั่นคงในชีวิต มีงานและรายได้ที่มั่นคงพอเพียงกับการดำรงชีวิต มีการออมสำหรับวัยเกษียณ ความมั่นคงของอาหาร พลังงาน และน้ำ มีที่อยู่อาศัยและความปลอดภัยในชีวิตทรัพย์สิน

ความมั่งคั่ง หมายถึง ประเทศไทยมีการขยายตัวของเศรษฐกิจอย่างต่อเนื่องและมีความยั่งยืนจนเข้าสู่กลุ่มประเทศรายได้สูง ความเหลื่อมล้ำของการพัฒนาลดลง ประชากรมีความอยู่ดีมีสุขได้รับผลประโยชน์จากการพัฒนาอย่างเท่าเทียมกันมากขึ้น และมีการพัฒนาอย่างทั่วถึงทุกภาคส่วนมีคุณภาพชีวิตตามมาตรฐานขององค์การสหประชาชาติ ไม่มีประชาชนที่อยู่ในภาวะความยากจนเศรษฐกิจในประเทศมีความเข้มแข็ง ขณะเดียวกันต้องมีความสามารถในการแข่งขันกับประเทศต่างๆทั้งในตลาดโลกและตลาดภายในประเทศเพื่อให้สามารถสร้างรายได้ทั้งจากภายในและภายนอกประเทศตลอดจนมีการสร้างฐานเศรษฐกิจและสังคมแห่งอนาคตเพื่อให้สอดคล้องกับบริบทการพัฒนาที่เปลี่ยนแปลงไป และประเทศไทยมีบทบาทที่สำคัญในเวทีโลก และมีความสัมพันธ์ทางเศรษฐกิจและการค้าอย่างแน่นแฟ้นกับประเทศในภูมิภาคเอเชีย เป็นจุดสำคัญของการเชื่อมโยงในภูมิภาค ทั้งการคมนาคมขนส่ง การผลิต การค้า การลงทุน และการทำธุรกิจ เพื่อให้เป็นพลังในการพัฒนา นอกจากนี้ยังมีความสมบูรณ์ในทุนที่จะสามารถสร้างการพัฒนาต่อเนื่องไปได้ ได้แก่ ทุนมนุษย์ ทุนทางปัญญาทุนทางการเงิน ทุนที่เป็นเครื่องมือเครื่องจักร ทุนทางสังคม และทุนทรัพยากรธรรมชาติและสิ่งแวดล้อม

ความยั่งยืน หมายถึง การพัฒนาที่สามารถสร้างความเจริญ รายได้ และคุณภาพชีวิตของประชาชนให้เพิ่มขึ้นอย่างต่อเนื่อง ซึ่งเป็นการเจริญเติบโตของเศรษฐกิจที่อยู่บนหลักการใช้ การรักษาและการฟื้นฟูฐานทรัพยากรธรรมชาติอย่างยั่งยืน ไม่ใช่ทรัพยากรธรรมชาติจนกินพอติ ไม่สร้างมลภาวะต่อสิ่งแวดล้อมจนเกินความสามารถในการรองรับและเยียวยาของระบบนิเวศ การผลิตและการบริโภคเป็นมิตรกับสิ่งแวดล้อม และสอดคล้องกับเป้าหมายการพัฒนาที่ยั่งยืน ทรัพยากรธรรมชาติมีความอุดมสมบูรณ์มากขึ้นและสิ่งแวดล้อมมีคุณภาพดีขึ้น คนมีความรับผิดชอบต่อสังคม มีความเอื้ออาทร เสียสละเพื่อผลประโยชน์ส่วนรวม รัฐบาลมีนโยบายที่มุ่งประโยชน์ส่วนรวมอย่างยั่งยืนและให้ความสำคัญกับการมีส่วนร่วมของประชาชน และทุกภาคส่วนในสังคมยึดถือและปฏิบัติตามหลักปรัชญาของเศรษฐกิจพอเพียงเพื่อการพัฒนาอย่างสมดุล มีเสถียรภาพ และยั่งยืน โดยมีเป้าหมายการพัฒนาประเทศ คือ **“ประเทศชาติมั่นคง ประชาชนมีความสุข เศรษฐกิจพัฒนาอย่างต่อเนื่อง สังคมเป็นธรรม ฐานทรัพยากรธรรมชาติยั่งยืน”** โดยยกระดับศักยภาพของประเทศในหลากหลายมิติ พัฒนาคคนในทุกมิติและในทุกช่วงวัยให้เป็นคนดี เก่ง และมีคุณภาพ สร้างโอกาสและความเสมอภาคทางสังคม สร้างการเติบโตบนคุณภาพชีวิตที่เป็นมิตรกับสิ่งแวดล้อม และมีภาครัฐของประชาชนเพื่อประชาชนและประโยชน์ส่วนรวม โดยการประเมินผลการพัฒนาตามยุทธศาสตร์ชาติ ประกอบด้วย

- 1) ความอยู่ดีมีสุขของคนไทยและสังคมไทย
- 2) ชีตความสามารถในการแข่งขัน การพัฒนาเศรษฐกิจ และการกระจายรายได้
- 3) การพัฒนาทรัพยากรมนุษย์ของประเทศ
- 4) ความเท่าเทียมและความเสมอภาคของสังคม
- 5) ความหลากหลายทางชีวภาพ คุณภาพสิ่งแวดล้อม และความยั่งยืนของทรัพยากรธรรมชาติ
- 6) ประสิทธิภาพการบริหารจัดการและการเข้าถึงการให้บริการของภาครัฐ



4. ประเด็นยุทธศาสตร์ชาติ

4.1 ยุทธศาสตร์ชาติด้านความมั่นคง

- (1) การรักษาความสงบภายในประเทศ
- (2) การป้องกันและแก้ไขปัญหามีผลกระทบต่อความมั่นคง
- (3) การพัฒนาศักยภาพของประเทศให้พร้อมเผชิญภัยคุกคามที่กระทบต่อความมั่นคงของชาติ
- (4) การบูรณาการความร่วมมือด้านความมั่นคงกับอาเซียนและนานาชาติ รวมถึงองค์กรภาครัฐและที่มีใช้ภาครัฐ
- (5) การพัฒนากลไกการบริหารจัดการความมั่นคงแบบองค์รวม

4.2 ยุทธศาสตร์ชาติด้านการสร้างความสามารถในการแข่งขัน

- (1) การเกษตรสร้างมูลค่า
- (2) อุตสาหกรรมและบริการแห่งอนาคต
- (3) สร้างความหลากหลายด้านการท่องเที่ยว
- 4.4 โครงสร้างพื้นฐาน เชื่อมไทย เชื่อมโลก
- (5) พัฒนาเศรษฐกิจบนพื้นฐานผู้ประกอบการยุคใหม่

4.3 ยุทธศาสตร์ชาติด้านการพัฒนาและเสริมสร้างศักยภาพทรัพยากรมนุษย์

- (1) การปรับเปลี่ยนค่านิยมและวัฒนธรรม
- (2) การพัฒนาศักยภาพคนตลอดช่วงชีวิต
- (3) ปฏิรูปกระบวนการเรียนรู้ที่ตอบสนองต่อการเปลี่ยนแปลงในศตวรรษที่ 21
- (4) การตระหนักถึงพหุปัญญาของมนุษย์ที่หลากหลาย
- (5) การเสริมสร้างให้คนไทยมีสุขภาวะที่ดี
- (6) การสร้างสภาพแวดล้อมที่เอื้อต่อการพัฒนาและเสริมสร้างศักยภาพทรัพยากรมนุษย์
- (7) การเสริมสร้างศักยภาพการกีฬาในการสร้างคุณค่าทางสังคมและพัฒนาประเทศ

4.4 ยุทธศาสตร์ชาติด้านการสร้างโอกาสและความเสมอภาคทางสังคม

- (1) การลดความเหลื่อมล้ำ สร้างความเป็นธรรมในทุกมิติ
- (2) การกระจายศูนย์กลางความเจริญทางเศรษฐกิจ สังคม และเทคโนโลยี
- (3) การเสริมสร้างพลังทางสังคม
- (4) การเพิ่มขีดความสามารถของชุมชนท้องถิ่นในการพัฒนาการพึ่งตนเองและการจัดการตนเอง

4.5 ยุทธศาสตร์ชาติด้านการสร้างการเติบโตบนคุณภาพชีวิตที่เป็นมิตรกับสิ่งแวดล้อม

- (1) สร้างการเติบโตอย่างยั่งยืนบนสังคมเศรษฐกิจสีเขียว
- (2) สร้างการเติบโตอย่างยั่งยืนบนสังคมเศรษฐกิจภาคทะเล
- (3) สร้างการเติบโตอย่างยั่งยืนบนสังคมที่เป็นมิตรต่อสภาพภูมิอากาศ
- (4) พัฒนาพื้นที่เมือง ชนบท เกษตรกรรมและอุตสาหกรรมเชิงนิเวศ มุ่งเน้นความเป็นเมืองที่เติบโตอย่างต่อเนื่อง
- (5) พัฒนาความมั่นคงน้ำ พลังงาน และเกษตรที่เป็นมิตรต่อสิ่งแวดล้อม
- (6) ยกระดับกระบวนการทัศน์เพื่อกำหนดอนาคตประเทศ

4.6 ยุทธศาสตร์ชาติด้านการปรับสมดุลและพัฒนาระบบการบริหารจัดการภาครัฐ

- (1) ภาครัฐที่ยึดประชาชนเป็นศูนย์กลาง ตอบสนองความต้องการ และให้บริการอย่างสะดวกรวดเร็ว โปร่งใส
- (2) ภาครัฐบริหารงานแบบบูรณาการโดยมียุทธศาสตร์ชาติเป็นเป้าหมายและเชื่อมโยงการพัฒนาในทุกระดับ ทุกประเด็น ทุกภารกิจ และทุกพื้นที่
- (3) ภาครัฐมีขนาดเล็กลง เหมาะสมกับภารกิจ ส่งเสริมให้ประชาชนและทุกภาคส่วนมีส่วนร่วมในการพัฒนาประเทศ
- (4) ภาครัฐมีความทันสมัย
- (5) บุคลากรภาครัฐเป็นคนดีและเก่ง ยึดหลักคุณธรรม จริยธรรม มีจิตสำนึกมีความสามารถสูง มุ่งมั่น และเป็นมืออาชีพ
- (6) ภาครัฐมีความโปร่งใส ปลอดการทุจริตและประพฤติมิชอบ
- (7) กฎหมายมีความสอดคล้องเหมาะสมกับบริบทต่าง ๆ และมีเท่าที่จำเป็น
- (8) กระบวนการยุติธรรมเคารพสิทธิมนุษยชนและปฏิบัติต่อประชาชนโดยเสมอภาค

1.2 แผนพัฒนาเศรษฐกิจและสังคมแห่งชาติ ฉบับที่ 12 (พ.ศ. 2560 – 2564)

แผนพัฒนาเศรษฐกิจและสังคมแห่งชาติ ฉบับที่ 12 (พ.ศ. 2560 – 2564) ได้จัดทำขึ้นในช่วงเวลาของการปฏิรูปประเทศและสถานการณ์โลกที่เปลี่ยนแปลงอย่างรวดเร็วและเชื่อมโยงกันใกล้ชิดกันมากขึ้น โดยได้น้อมนำหลัก “ปรัชญาของเศรษฐกิจพอเพียง” มาเป็นปรัชญานาทางในการพัฒนาประเทศ ต่อเนื่องจากแผนพัฒนาฯ ฉบับที่ 9–11 เพื่อเสริมสร้างภูมิคุ้มกันและช่วยให้สังคมไทยสามารถยืนหยัดอยู่ได้อย่างมั่นคง เกิดภูมิคุ้มกัน และมีการบริหารจัดการความเสี่ยงอย่างเหมาะสม ส่งผลให้การพัฒนาประเทศสู่ความสมดุลและยั่งยืน

ในการจัดทำแผนพัฒนาฯ ฉบับที่ 12 ครั้งนี้ สำนักงานคณะกรรมการพัฒนาการเศรษฐกิจและสังคมแห่งชาติ (สศช.) ได้จัดทำบนพื้นฐานของกรอบยุทธศาสตร์ชาติ 20 ปี (พ.ศ. 2560 – 2579) ซึ่งเป็นแผนหลักของการพัฒนาประเทศ และเป้าหมายการพัฒนาที่ยั่งยืน (Sustainable Development Goals: SDGs) รวมทั้งการปรับโครงสร้างประเทศไทยไปสู่ประเทศไทย 4.0 ตลอดจนประเด็นการปฏิรูปประเทศ นอกจากนี้ ได้ให้ความสำคัญกับการมีส่วนร่วมของภาคีการพัฒนาทุกภาคส่วน ทั้งในระดับกลุ่มอาชีพ ระดับภาค และระดับประเทศในทุกขั้นตอนของแผนฯ อย่างกว้างขวางและต่อเนื่อง เพื่อร่วมกันกำหนดวิสัยทัศน์และทิศทางการพัฒนาประเทศ รวมทั้งร่วมจัดทำรายละเอียดยุทธศาสตร์ของแผนฯ เพื่อมุ่งสู่ “ความมั่นคง มั่งคั่ง และยั่งยืน”

การพัฒนาประเทศในระยะแผนพัฒนาฯ ฉบับที่ 12 จึงเป็นจุดเปลี่ยนที่สำคัญในการเชื่อมต่อกับยุทธศาสตร์ชาติ 20 ปี ในลักษณะการแปลงยุทธศาสตร์ระยะยาวสู่การปฏิบัติ โดยในแต่ละยุทธศาสตร์ของแผนพัฒนาฯ ฉบับที่ 12 ได้กำหนดประเด็นการพัฒนา พร้อมทั้งแผนงาน/โครงการสำคัญที่ต้องดำเนินการให้เห็นผลเป็นรูปธรรมในช่วง 5 ปีแรกของการขับเคลื่อนยุทธศาสตร์ชาติ เพื่อเตรียมความพร้อมคน สังคม และระบบเศรษฐกิจของประเทศให้สามารถปรับตัวรองรับผลกระทบจากการเปลี่ยนแปลงได้อย่างเหมาะสม ขณะเดียวกัน ยังได้กำหนดแนวคิดและกลไกการขับเคลื่อนและติดตามประเมินผลที่ชัดเจนเพื่อกำกับให้การพัฒนาเป็นไปอย่างมีทิศทางและเกิดประสิทธิภาพ นำไปสู่การพัฒนาเพื่อประโยชน์สุขที่ยั่งยืนของสังคมไทย

ยุทธศาสตร์ที่กำหนดในแผนพัฒนาฯ ฉบับที่ 12 มีจำนวน 10 ยุทธศาสตร์ซึ่งมีรายละเอียดมากกว่าในยุทธศาสตร์ชาติ 20 ปี ทั้งนี้ส่วนหนึ่งเป็นเพราะภายใต้สถานการณ์ที่มีการเปลี่ยนแปลงอย่างต่อเนื่องนั้นเป็นการยากในการกำหนดยุทธศาสตร์และแนวทางการพัฒนาให้มีรายละเอียดที่ชัดเจนในแผนพัฒนาระยะยาว เพราะยุทธศาสตร์และแนวทางการพัฒนาจำเป็นต้องมีการกำหนดและปรับปรุงให้สอดคล้องกับเงื่อนไขและปัจจัยแวดล้อมในช่วงเวลานั้นๆ จึงจะสามารถนำไปปฏิบัติได้อย่างมีประสิทธิภาพ ด้วยเหตุดังกล่าวยุทธศาสตร์ชาติจึงเป็นการกำหนดกรอบที่เป็นประเด็นหลักของการพัฒนาประเทศที่ครอบคลุมมิติต่างๆ ซึ่งสะท้อนทั้งในเรื่องการพัฒนารฐานการผลิตและบริการ การพัฒนากลุ่มเป้าหมาย และการพัฒนาในเรื่องกลไกและกฎระเบียบ รวมทั้งการพัฒนาทุนมนุษย์ ภายใต้การกำหนดและการยึดหลักการสำคัญของการพัฒนา

ดังนั้นยุทธศาสตร์ในแผนพัฒนาฯ ฉบับที่ 12 จึงมีทั้งหมด 10 ยุทธศาสตร์ โดยมี 6 ยุทธศาสตร์ตามกรอบยุทธศาสตร์ชาติ 20 ปี และอีก 4 ยุทธศาสตร์ที่เป็นปัจจัยสนับสนุน ดังนี้

- 1 ยุทธศาสตร์การเสริมสร้างและพัฒนาศักยภาพทุนมนุษย์
- 2 ยุทธศาสตร์การสร้างความเป็นธรรมและลดความเหลื่อมล้ำในสังคม
- 3 ยุทธศาสตร์การสร้างความเข้มแข็งทางเศรษฐกิจและแข่งขันได้อย่างยั่งยืน
- 4 ยุทธศาสตร์การเติบโตที่เป็นมิตรกับสิ่งแวดล้อมเพื่อการพัฒนาที่ยั่งยืน
- 5 ยุทธศาสตร์การเสริมสร้างความมั่นคงแห่งชาติเพื่อการพัฒนาประเทศสู่ความมั่งคั่ง และ

ยั่งยืน

6 ยุทธศาสตร์การบริหารจัดการในภาครัฐ การป้องกันการทุจริตประพฤติมิชอบ และธรรมาภิบาลในสังคมไทย

- 7 ยุทธศาสตร์การพัฒนาโครงสร้างพื้นฐานและระบบโลจิสติกส์
- 8 ยุทธศาสตร์การพัฒนาวิทยาศาสตร์ เทคโนโลยี วิจัย และนวัตกรรม
- 9 ยุทธศาสตร์การพัฒนาภาค เมือง และพื้นที่เศรษฐกิจ
- 10 ยุทธศาสตร์ความร่วมมือระหว่างประเทศเพื่อการพัฒนา



1.3 แผนพัฒนาภาค/แผนพัฒนากลุ่มจังหวัด/แผนพัฒนาจังหวัด
 แผนพัฒนาภาคใต้ พ.ศ. 2560-2565 ฉบับทบทวน

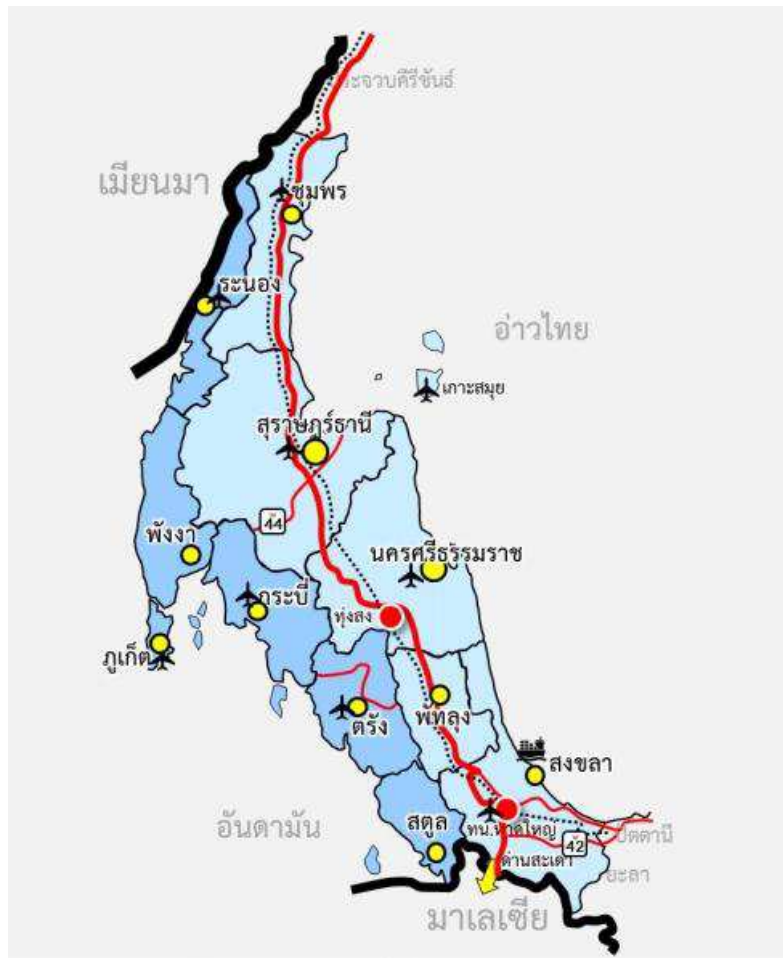

แนวคิดและทิศทางการพัฒนาภาคใต้

ภาคใต้มีแหล่งท่องเที่ยวทางทะเลที่มีชื่อเสียงระดับโลก และแหล่งท่องเที่ยวที่มีศักยภาพสามารถสร้างรายได้ให้กับภาคทั้งพื้นที่ตอนในและชายฝั่งทะเลทั้งสองด้าน รวมทั้งมีระบบนิเวศชายฝั่งที่เป็นแหล่งเพาะพันธุ์สัตว์น้ำตามธรรมชาติและเหมาะกับการเพาะเลี้ยงสัตว์น้ำชายฝั่ง ในขณะที่การผลิตภาคเกษตรได้แก่ ยางพาราและปาล์มน้ำมันซึ่งเป็นแหล่งผลิตและแปรรูปที่สำคัญของประเทศยังเป็นแบบดั้งเดิม นอกจากนี้ ภาคใต้มีความได้เปรียบด้านสภาพที่ตั้งทางภูมิศาสตร์ที่อยู่ใกล้เส้นทางการค้าโลก สามารถเชื่อมโยงการพัฒนาทั้งพื้นที่ภาคอื่นๆ ของประเทศ รวมทั้งภูมิภาคเอเชียใต้และเอเชียตะวันออก

ดังนั้น การพัฒนาภาคใต้ควรพัฒนาการท่องเที่ยวให้เป็นมาตรฐานสากลเพื่อรักษาความมีชื่อเสียง ของแหล่งท่องเที่ยวระดับโลก พร้อมกับพัฒนาแหล่งท่องเที่ยวที่มีศักยภาพให้เป็นที่รู้จักในระดับนานาชาติ ใช้เทคโนโลยีและนวัตกรรมในการผลิตและแปรรูปภาคเกษตรควบคู่กับการอนุรักษ์ทรัพยากรธรรมชาติ และสิ่งแวดล้อม รวมทั้งพัฒนาการเชื่อมโยงการค้า การลงทุน กับภูมิภาคต่างๆ ของโลก

เป้าหมายเชิงยุทธศาสตร์ “ภาคใต้เป็นเมืองท่องเที่ยวพักผ่อนตากอากาศระดับโลก เป็นศูนย์กลางผลิตภัณฑ์ยางพาราและปาล์มน้ำมันของประเทศ และเมืองเศรษฐกิจเชื่อมโยงการค้าการลงทุนกับภูมิภาคอื่นของโลก”

ยุทธศาสตร์การพัฒนา

ยุทธศาสตร์ที่ 1 พัฒนาการท่องเที่ยวของภาคใต้ให้เป็นแหล่งท่องเที่ยวคุณภาพชั้นนำของโลก

ยุทธศาสตร์ที่ 2 พัฒนาอุตสาหกรรมการแปรรูปยางพาราและปาล์มน้ำมันแห่งใหม่ของประเทศ

ประเทศ

ยุทธศาสตร์ที่ 3 พัฒนาการผลิตสินค้าเกษตรหลักของภาคและสร้างความเข้มแข็งสถาบัน

เกษตรกร

ยุทธศาสตร์ที่ 4 พัฒนาโครงสร้างพื้นฐานสนับสนุนการท่องเที่ยว การพัฒนาเขตอุตสาหกรรม และการเชื่อมโยงการค้าโลก

ยุทธศาสตร์ที่ 5 อนุรักษ์ ฟื้นฟู และบริหารจัดการทรัพยากรธรรมชาติ และสิ่งแวดล้อมอย่างเป็นระบบ เพื่อเป็นฐานการพัฒนาที่ยั่งยืน

ยุทธศาสตร์ที่ 6 พัฒนาพื้นที่ระเบียงเศรษฐกิจภาคใต้อย่างยั่งยืน

แผนพัฒนากลุ่มจังหวัดภาคใต้ฝั่งอ่าวไทย (พ.ศ. 2561 – 2565) ฉบับทบทวน
เป้าหมายของการพัฒนา ของกลุ่มจังหวัดภาคใต้ฝั่งอ่าวไทย
“ศูนย์กลางการเกษตร การค้า การลงทุน การท่องเที่ยวนานาชาติ โลจิสติกส์ที่สมบูรณ์
สิ่งแวดล้อมยั่งยืน และสังคมคุณภาพ”

นิยามเป้าหมาย

| | |
|--------------------------------|--|
| ศูนย์กลางการเกษตร | หมายถึง เป็นศูนย์กลางด้านการเกษตร อุตสาหกรรมเกษตรที่เกี่ยวข้อง ที่กลุ่มจังหวัดมีศักยภาพ เช่น ยางพารา ปาล์มน้ำมัน ข้าว ไม้ผล สมุนไพร การประมง ปศุสัตว์ ทั้งด้านการผลิต แปรรูป การตลาด เพื่อสร้างมูลค่าเพิ่มทางเศรษฐกิจ รวมถึงการส่งเสริมการปลูกไม้เศรษฐกิจ และการพัฒนาบุคลากรด้านการเกษตร |
| การค้า การลงทุน | หมายถึง เป็นศูนย์กลางการค้า การลงทุน ด้านการบริหารจัดการ การตลาดในสินค้า และบริการอย่างครบวงจรที่เชื่อมโยงการค้า การลงทุนระหว่างประเทศ |
| ศูนย์กลางการท่องเที่ยวนานาชาติ | หมายถึง การมีความโดดเด่นสถานที่ท่องเที่ยว สถานที่ท่องเที่ยวระดับนานาชาติและความหลากหลายของรูปแบบการท่องเที่ยว |
| โลจิสติกส์ที่สมบูรณ์ | หมายถึง การมีระบบคมนาคมที่เชื่อมโยงทั้งทางบก ทางอากาศ และทางน้ำ และการพัฒนาระบบเครือข่าย การสื่อสาร สารสนเทศ และพลังงาน เพื่อเป็นปัจจัยพื้นฐานที่สนับสนุน การพัฒนาด้านต่าง ๆ ของกลุ่มจังหวัดได้อย่างมีประสิทธิภาพ |
| สิ่งแวดล้อมยั่งยืน | หมายถึง การพัฒนาในทุกด้านของกลุ่มจังหวัด จะต้องไม่สร้างปัญหาต่อทรัพยากร ธรรมชาติสิ่งแวดล้อม รวมทั้งต้องมียุทธศาสตร์การพัฒนา การอนุรักษ์ ฟื้นฟู เพื่อป้องกัน และการแก้ไขปัญหาทรัพยากรธรรมชาติ สิ่งแวดล้อม และภัยพิบัติทางธรรมชาติที่มีอยู่ |
| สังคมคุณภาพ | หมายถึง การดำเนินภารกิจของกลุ่มจังหวัดภาคใต้ฝั่งอ่าวไทยในประเด็นยุทธศาสตร์ต่างๆ โดยน้อมนำหลักปรัชญาของเศรษฐกิจพอเพียงเป็นแนวทาง และคงอัตลักษณ์ของความเป็นไทย ความเป็นวัฒนธรรมท้องถิ่น รวมถึงพหุวัฒนธรรม เพื่อมุ่งสู่การเป็นสังคมคุณภาพ ประชาชนมีคุณภาพชีวิตที่ดี |

ประเด็นการพัฒนาในกลุ่มจังหวัดภาคใต้ฝั่งอ่าวไทย

ประเด็นยุทธศาสตร์การพัฒนา ที่ 1 การพัฒนาการเกษตร ด้านการผลิต แปรรูป การตลาด และการบริหารจัดการพืชเศรษฐกิจหลัก (ปาล์มน้ำมัน ยางพารา ข้าว ไม้ผล สมุนไพร) การประมง และปศุสัตว์

ประเด็นยุทธศาสตร์การพัฒนา ที่ 2 การส่งเสริมการค้า การลงทุน การบริหารจัดการ การตลาดในสินค้า และบริการอย่างครบวงจร ที่เชื่อมโยงการค้า การลงทุน ระหว่างประเทศ

ประเด็นยุทธศาสตร์การพัฒนา ที่ 3 การพัฒนาสู่การเป็นเมืองท่องเที่ยวระดับนานาชาติ ที่มีความหลากหลาย ของรูปแบบการท่องเที่ยว เพื่อรองรับนักท่องเที่ยวที่มีคุณภาพอย่างยั่งยืน

ประเด็นยุทธศาสตร์การพัฒนา ที่ 4 การพัฒนาระบบโครงสร้างพื้นฐาน การขนส่ง โลจิสติกส์ พลังงาน ระบบเครือข่าย การสื่อสาร สารสนเทศ เพื่อรองรับการพัฒนาของกลุ่มจังหวัด

ประเด็นการยุทธศาสตร์พัฒนา ที่ 5 การพัฒนาสู่การเป็นเมืองสีเขียว และสังคมคุณภาพ

เป้าประสงค์รวม

1. กลุ่มจังหวัดเป็นศูนย์กลาง การผลิตและแปรรูป ยางพารา ปาล์มน้ำมัน ข้าว ไม้ผล สมุนไพร การเพาะเลี้ยงสัตว์น้ำเศรษฐกิจ และการเลี้ยงสัตว์เศรษฐกิจที่มีความโดดเด่นในพื้นที่
2. กลุ่มจังหวัดมีมูลค่าการค้า การลงทุนที่เพิ่มขึ้น
3. กลุ่มจังหวัดเป็นสถานที่ท่องเที่ยวนานาชาติ ที่มีคุณภาพ และมีความหลากหลายของรูปแบบการท่องเที่ยว
4. มีระบบโครงสร้างพื้นฐาน และระบบโลจิสติกส์ที่มีศักยภาพในการรองรับการพัฒนาในด้านต่าง ๆ ของกลุ่มจังหวัด
5. กลุ่มจังหวัดมีทรัพยากรธรรมชาติที่สมบูรณ์ มีสิ่งแวดล้อม ประชาชนมีคุณภาพชีวิต และสภาพสังคมที่ดี

ตำแหน่งจุดยืนทางยุทธศาสตร์ (Positioning) ของกลุ่มจังหวัดภาคใต้ฝั่งอ่าวไทย ตามแผนพัฒนาจังหวัด 5 ปี (พ.ศ. 2561 - 2565)

1. ศูนย์กลางการท่องเที่ยว (เชิงอนุรักษ์ และนานาชาติ)
2. ศูนย์กลางการค้า การลงทุน การบริหารจัดการ อย่างครบวงจรเพื่อเชื่อมโยงการค้า การลงทุน ระหว่างประเทศ
3. ศูนย์กลางการสร้างสรรค์เศรษฐกิจการเกษตร (ปาล์มน้ำมัน ยางพารา ข้าว ไม้ผล สมุนไพร ประมง ปศุสัตว์)
4. เครือข่ายคมนาคมโลจิสติกส์ เชื่อมโยงภูมิภาคและนานาชาติ

แผนพัฒนาจังหวัด (พ.ศ. 2561 – 2565) (ฉบับทบทวน) จังหวัดนครศรีธรรมราช

วิสัยทัศน์ “นครแห่งอารยธรรม นำอยู่น่าเที่ยว การเกษตรและอุตสาหกรรมยั่งยืน”

ค่านิยมวิสัยทัศน์

| คำจากวิสัยทัศน์ | หมายถึง |
|------------------------------|--|
| นครแห่งอารยธรรม | นครศรีธรรมราชเมืองที่มีความหลากหลายทางศาสนา พลเมืองอยู่ร่วมกันอย่างเอื้ออาทร มีแหล่งบ่มเพาะบุคคลด้วยด้วยสถาบันการเรียนรู้ทั้งในและนอกระบบ และมีประเพณี วัฒนธรรมที่สืบทอดอย่างยาวนาน |
| นำอยู่น่าเที่ยว | เมืองที่ปลอดภัยจากอาชญากรรม อุบัติภัย ภัยพิบัติทางธรรมชาติ ชุมชนเข้มแข็ง เป็นที่อยู่อาศัยชั้นดี และประชาชนมีความสุข มีสุขภาพอนามัยดี ชุมชนมีความมั่นคงทางอาหารสูง เป็นเมืองอาหารปลอดภัย เมืองสีเขียวที่เป็นมิตรกับสิ่งแวดล้อม เมืองพลังงานสะอาด เมืองที่มีการจัดการทรัพยากรธรรมชาติ น้ำ การบริหารจัดการสิ่งแวดล้อมอย่างยั่งยืน เมืองที่มีระบบสาธารณสุขปลอดภัย ระบบคมนาคมที่เชื่อมโยงทั้งทางบก ทางราง ทางน้ำ ทางอากาศอย่างครบวงจร ระบบโลจิสติกส์ได้มาตรฐาน ประชาชนมีความเป็นเจ้าบ้านที่ดี และเป็นคนมีอัธยาศัยไมตรีที่ดี เป็นเมืองแห่งท่องเที่ยวที่อบอุ่น |
| การเกษตรและอุตสาหกรรมยั่งยืน | นครศรีธรรมราชมีฐานเศรษฐกิจเข้มแข็งจากภายในจังหวัด เป็นแหล่งการผลิตทางการเกษตรที่มีความสมดุลของระบบนิเวศ และสภาพแวดล้อม มุ่งเน้นการผลิตที่มีคุณภาพ ปลอดภัย มีมาตรฐาน และเพิ่มมูลค่า ตรงตามความต้องการของผู้บริโภค และนำนวัตกรรม เทคโนโลยีอันทันสมัยมาประยุกต์ใช้ ส่งผลให้เกษตรกร ประชาชนชาวจังหวัดนครศรีธรรมราช มีงาน อาชีพ รายได้ การบริหารจัดการด้านโครงสร้างพื้นฐาน การผลิตทางการเกษตรที่มีประสิทธิภาพสูงสุดในเรื่อง ดิน น้ำ และระบบชลประทาน รวมทั้งการจัดสรรที่ดินทำกิน เป็นเมืองที่เน้นการจัดการด้านการส่งเสริมการผลิตพืช สัตว์ ประมง การพัฒนาศักยภาพเกษตรกรสู่ Smart Farmer การพัฒนาองค์กรเกษตรกร ให้เข้มแข็งการบริหารจัดการฟาร์มสู่ Smart Farm ระบบการวางแผนการผลิต เพื่อการสร้างมูลค่าผ่านการแปรรูปและ การพัฒนาตลาดสินค้าเกษตร ที่มีความยั่งยืนและเชื่อมโยงเครือข่ายด้านการตลาดทั้งภายในและภายนอกประเทศ มีการแปรรูปเพิ่มคุณค่า มูลค่าสินค้าเกษตรสร้างผลตอบแทนเชิงเศรษฐกิจ และการประยุกต์ใช้นวัตกรรมด้านการเกษตรคู่ขนานภูมิปัญญาท้องถิ่น เศรษฐกิจเติบโตจากการท่องเที่ยว เป็นแหล่งท่องเที่ยวทางวัฒนธรรมและธรรมชาติ นิเวศน์ป่าเขา และทางทะเล และการท่องเที่ยวทางพุทธศาสนา เศรษฐกิจจากฐานการค้า การลงทุน การบริการ และอุตสาหกรรมที่เป็นมิตรกับสิ่งแวดล้อม ที่เติบโต และแข่งขันได้ |

จุดยืนการพัฒนาของจังหวัด

จากข้อมูลการวิเคราะห์ศักยภาพของจังหวัด และกำหนดทิศทางการพัฒนาวิทยาศาสตร์ในภาพรวมของจังหวัดนครศรีธรรมราช ได้กำหนดจุดยืนการพัฒนาของจังหวัด 3 ประเด็น ดังนี้

1. เมืองสืบสานศิลปวัฒนธรรม สงบสุข น่าเที่ยว
2. เมืองเกษตรนวัตกรรม และอุตสาหกรรมสีเขียว
3. ศูนย์กลางการคมนาคมขนส่ง และกระจายสินค้าของภาคใต้

เป้าหมายการพัฒนา

1. เพิ่มรายได้จากการเกษตร อุตสาหกรรมและการท่องเที่ยว ยกกระดับมาตรฐานคุณภาพ
2. เพิ่มรายได้จากการท่องเที่ยว
3. ทรัพยากรธรรมชาติและสิ่งแวดล้อมได้รับการจัดการอย่างมีประสิทธิภาพและยั่งยืน
4. ประชาชนยึดหลักธรรมะในการดำเนินชีวิต และมีคุณภาพชีวิตที่ดีขึ้น
5. ศิลปวัฒนธรรม และประเพณีมีการสืบสานอย่างต่อเนื่อง

ประเด็นการพัฒนา

1. การบริหารจัดการเกษตรและอุตสาหกรรมสู่มาตรฐานครบวงจรและเป็นมิตรกับสิ่งแวดล้อม
2. การพัฒนาการท่องเที่ยวบนพื้นฐานธรรมะ ธรรมชาติและศิลปวัฒนธรรม
3. การบริหารจัดการทรัพยากรธรรมชาติและสิ่งแวดล้อมอย่างยั่งยืน
4. การพัฒนาคน ชุมชน และสังคมให้น่าอยู่ เข้มแข็งตามปรัชญาเศรษฐกิจพอเพียง
5. การรักษาความมั่นคงและความสงบเรียบร้อย
6. การส่งเสริมศาสนา ศิลปะ และวัฒนธรรม

1.4 ยุทธศาสตร์การพัฒนาขององค์กรปกครองส่วนท้องถิ่นในเขตจังหวัดนครศรีธรรมราช (พ.ศ.2561-2565)

วิสัยทัศน์

“องค์กรหลักในการพัฒนา ยึดหลักธรรมาภิบาล และปรัชญาเศรษฐกิจพอเพียง”

ยุทธศาสตร์การพัฒนา

ยุทธศาสตร์การพัฒนาขององค์กรปกครองส่วนท้องถิ่นในเขตจังหวัดนครศรีธรรมราช (พ.ศ. 2561 – 2565) ได้กำหนดขึ้นเพื่อให้สอดคล้องกับสภาพการณ์ในปัจจุบัน ภายใต้แนวคิด “หลักความพอเพียง” ตามแนวพระราชดำริฯ โดยอาศัยกรอบแนวทางจากยุทธศาสตร์การพัฒนาประเทศ แผนพัฒนาเศรษฐกิจและสังคมแห่งชาติ ฉบับที่ 12 แผนพัฒนาภาคใต้ ยุทธศาสตร์การพัฒนากลุ่มจังหวัดภาคใต้ฝั่งอ่าวไทย ยุทธศาสตร์การพัฒนาจังหวัดนครศรีธรรมราช และภารกิจ 6 ด้านขององค์กรปกครองส่วนท้องถิ่นตามแผนปฏิบัติการกำหนดขั้นตอนการกระจายอำนาจฯ มาตรา 32 (1) รวมทั้ง ได้ทบทวนจากยุทธศาสตร์การ

พัฒนาขององค์กรปกครองส่วนท้องถิ่น ฉบับปีที่ พ.ศ. 2561-2564 ประกอบด้วย ยุทธศาสตร์ พันธกิจ และ เป้าหมายการพัฒนา ดังนี้

ยุทธศาสตร์ที่ 1 การพัฒนาเศรษฐกิจ

พันธกิจ

1. พัฒนาศักยภาพเกษตรกรให้มีองค์ความรู้ตามแนวพระราชดำริเศรษฐกิจพอเพียง การบริหารจัดการ การตลาด และส่งเสริมการสร้างเครือข่ายเกษตรกร
2. พัฒนาอาชีพที่สอดคล้องกับบริบทของชุมชน และความต้องการของตลาด วิสาหกิจชุมชน สนับสนุนการใช้ภูมิปัญญาท้องถิ่นและส่งเสริมการนำเทคโนโลยีมาใช้ในการเพิ่มมูลค่าการผลิต ด้าน การเกษตร อุตสาหกรรม และการบริการ ฯลฯ
3. ส่งเสริมการผลิตและจำหน่ายสินค้าเกษตรทั้งที่เป็นอาหาร มิใช่อาหาร และพลังงานทดแทน
4. สนับสนุนการจัดรูปแบบที่ดินเพื่อการพัฒนาชุมชนเมืองและชนบท
5. จัดให้มีระบบโครงสร้างพื้นฐานและแหล่งน้ำเพื่อการเกษตรอย่างทั่วถึงและเพียงพอ
6. ฟื้นฟู พัฒนาทรัพยากรเพื่อการท่องเที่ยว ทั้งแหล่งท่องเที่ยว บุคลากร ภาคการตลาด ประชาสัมพันธ์การท่องเที่ยว เพื่อเสริมสร้างภาพลักษณ์ที่ดีของจังหวัด
7. ส่งเสริมการลงทุน การพาณิชย์ และพัฒนาธุรกิจที่เกี่ยวข้องเนื่องกับการท่องเที่ยว
8. ส่งเสริม สนับสนุนการวิจัยเพื่อพัฒนาที่ผสมผสานภูมิปัญญาท้องถิ่นกับองค์ความรู้ใหม่ สนับสนุนการวิจัยและพัฒนาร่วมระหว่างนักวิชาการและชุมชน โดยให้ความสำคัญกับความสอดคล้องกับ ความต้องการ ภาคเศรษฐกิจชุมชน
9. พัฒนาความเชื่อมโยงของระบบตลาด ระบบขนส่งและระบบโลจิสติกส์

เป้าหมายการพัฒนา

1. รายได้ของชุมชนเพิ่มขึ้นโดยเฉลี่ยร้อยละ 10 ต่อปี
2. ประชาชนได้ใช้ประโยชน์จากที่ดินอย่างเป็นธรรม ที่ดินมีคุณค่าและได้รับประโยชน์มากขึ้น
3. จังหวัดนครศรีธรรมราชเป็นเมืองนำท่องเที่ยวติดอันดับของภาคใต้
4. เศรษฐกิจเติบโตในอัตราที่เหมาะสมกับศักยภาพของจังหวัด โดยให้ความสำคัญกับการเพิ่มมูลค่า การค้าการลงทุนของจังหวัด

ยุทธศาสตร์ที่ 2 การบริหารจัดการทรัพยากรธรรมชาติ สิ่งแวดล้อมและพลังงาน

พันธกิจ

1. ฟื้นฟูพื้นที่ป่าและระบบนิเวศให้เกิดความอุดมสมบูรณ์
2. ส่งเสริมการบริหารจัดการน้ำในพื้นที่ต้นน้ำและลุ่มน้ำอย่างมีประสิทธิภาพ โดยให้มีระบบช่วย ตัดสินใจในการบริหารจัดการน้ำ ระบบพยากรณ์และเตือนภัยน้ำแล้งและน้ำท่วม รวมทั้งส่งเสริมให้มีระบบ การจัดการน้ำเสีย
3. ส่งเสริมให้มีมาตรการควบคุมการท่องเที่ยวในแหล่งท่องเที่ยวธรรมชาติในชุมชนให้อยู่ในขีด ความสามารถรองรับของระบบนิเวศ

4. ส่งเสริมการดำรงชีวิตตามวิถีไทย เพื่อปลูกฝังค่านิยมการบริโภค อย่างพอเพียงและยั่งยืน การสร้างเครือข่ายชุมชน เพื่อการอนุรักษ์ทรัพยากรธรรมชาติและสิ่งแวดล้อมชุมชน

5. ส่งเสริมให้ชุมชน หมู่บ้านมีส่วนร่วมในการบริหารจัดการเพื่อลดมลพิษและควบคุมกิจกรรมที่จะส่งผลกระทบต่อคุณภาพชีวิตของประชาชน เสริมสร้างประสิทธิภาพของกลไกการจัดการขยะชุมชน ขยะอันตราย ขยะอิเล็กทรอนิกส์ ขยะติดเชื้อ ส่งเสริมให้มีมาตรการสร้างแรงจูงใจให้เกิดการลดและคัดแยกขยะในแหล่งกำเนิด สนับสนุนการสร้างธุรกิจจากขยะรีไซเคิล และสนับสนุนให้มีระบบเก็บขนและกำจัดขยะแบบรวมศูนย์

6. เสริมสร้างประสิทธิภาพในการกำจัด บำบัดมลพิษ ทั้งด้านวิชาการ บุคลากร และสร้างจิตสำนึกของชุมชนในการมีส่วนร่วมติดตาม ตรวจสอบ เฝ้าระวัง แก้ไขปัญหาสิ่งแวดล้อม

7. ส่งเสริมสนับสนุนครัวเรือนชุมชน ใช้พลังงานทดแทน พลังงานทางเลือก พลังงานใสสะอาด

8. สนับสนุนส่งเสริมการรังวัดและจัดทำแผนที่ เพื่อแสดงแนวเขตที่ดินของรัฐ

9. ผลักดันให้มีระบบคุ้มครองสิทธิชุมชนและการแบ่งปันผลประโยชน์ที่เป็นธรรม อนุรักษ์ฟื้นฟูความหลากหลายของพันธุกรรมท้องถิ่น เพื่อรักษาปกป้องระบบนิเวศที่เชื่อมโยงวิถีชีวิตและวัฒนธรรมชุมชน

เป้าหมายการพัฒนา

1. ทรัพยากรธรรมชาติและสิ่งแวดล้อมมีความสมดุลเชิงนิเวศน์อย่างยั่งยืน ประชาชนมีการดำรงชีวิตอยู่อย่างมีความสุขภายใต้คุณภาพสิ่งแวดล้อมที่ดี

2. ประชาชนมีจิตสำนึกและมีส่วนร่วมในการบริหารจัดการทรัพยากรธรรมชาติและสิ่งแวดล้อม

3. ครัวเรือน ชุมชน มีทางเลือกในการใช้พลังงาน และมีพลังงานใช้อย่างเพียงพอ

4. คุณภาพสิ่งแวดล้อมอยู่ในเกณฑ์มาตรฐาน

ยุทธศาสตร์ที่ 3 การพัฒนาสังคมและคุณภาพชีวิต

พันธกิจ

1. พัฒนาทรัพยากรมนุษย์และองค์กรภาคประชาสังคมให้มีศักยภาพเพื่อรองรับการพัฒนาในทุกด้าน

2. พัฒนาคุณภาพการศึกษา กระบวนการเรียนรู้คุณธรรม จริยธรรม จัดการศึกษาทั้งในและนอกระบบ สนับสนุนการจัดทำหลักสูตรท้องถิ่น ส่งเสริมให้เยาวชน ประชาชน ใช้ประโยชน์จากเทคโนโลยีสารสนเทศเชิงสร้างสรรค์อย่างฉลาดเพื่อเสริมสร้างการเรียนรู้

3. สนับสนุนบุคลากรทางการศึกษาให้กับพื้นที่การศึกษาที่ขาดแคลน

4. พัฒนาและปรับเปลี่ยนพฤติกรรมสุขภาพอนามัย พัฒนาสิ่งแวดล้อมชุมชนให้ถูกสุขลักษณะ

5. พัฒนาบุคลากรทางการแพทย์และสาธารณสุข ส่งเสริมการบริหารจัดการแพทย์แผนไทย (แพทย์ทางเลือก) ทั้งในระดับชุมชนและสถานพยาบาล

6. ป้องกัน ควบคุมการแพร่ระบาดของยาเสพติดเพื่อลดจำนวนผู้เสพยาและผู้เกี่ยวข้องให้น้อยลง

7. ควบคุมการแพร่ระบาดของโรคติดต่อร้ายแรงและป้องกันการเกิดโรคไม่ติดต่อ เฝ้าระวัง ป้องกันปัญหาการป่วยและตายด้วยโรคอุบัติใหม่

8. ส่งเสริมการจัดระเบียบชุมชน สังคม การรักษาความสงบเรียบร้อยและการบรรเทาสาธารณภัย เพื่อความปลอดภัยในชีวิตและทรัพย์สินของประชาชน

9. พัฒนาการกีฬา เสริมสร้างโอกาสให้ประชาชนทุกกลุ่มออกกำลังกายและเล่นกีฬา จัดหาสถานที่จัดกิจกรรมออกกำลังกายและเล่นกีฬาอย่างทั่วถึง

10. ส่งเสริมการทำนุบำรุงและรักษาศิลปวัฒนธรรม จารีตประเพณี ภูมิปัญญาท้องถิ่น พัฒนาฟื้นฟู ต่อยอดแหล่งเรียนรู้ทางวัฒนธรรม เพื่อส่งเสริมการเรียนรู้ของเยาวชนและประชาชนและเผยแพร่สู่สังคมโลก

11. สงเคราะห์ และพัฒนาเด็ก เยาวชน สตรี คนชรา คนพิการ และผู้ด้อยโอกาสในสังคมให้มีคุณภาพชีวิตที่ดีและพึ่งพาตนเองได้ มีอาชีพ มีงานทำ ได้รับการศึกษา

12. สร้างกระบวนการมีส่วนร่วมเพื่อความเข้มแข็งของชุมชน สนับสนุนกระบวนการเรียนรู้ชุมชน การจัดทำแผนแม่บทชุมชน ส่งเสริมกิจกรรมชุมชนเกษตรอุตสาหกรรมชุมชน และสวัสดิการชุมชน

เป้าหมายการพัฒนา

1. ประชาชน/เยาวชน มีความรู้ มีคุณธรรม จริยธรรม ดำรงชีวิตได้อย่างปกติสุข
2. ประชาชนได้รับสวัสดิการพื้นฐานอย่างทั่วถึงเป็นธรรม และมีความปลอดภัยในชีวิตและทรัพย์สิน
3. ประชาชนมีคุณภาพชีวิตเพิ่มขึ้นทั้งทางร่างกาย จิตใจ สติปัญญา รวมทั้งมีอนามัยการเจริญพันธุ์ที่เหมาะสมในทุกช่วงวัย
4. ประชาชนมีโอกาสในการเข้าถึงระบบสุขภาพที่มีคุณภาพเพิ่มขึ้น และปัจจัยเสี่ยงต่อสุขภาพลดลง

ยุทธศาสตร์ที่ 4 การพัฒนาโครงสร้างพื้นฐาน

พันธกิจ

1. พัฒนาเส้นทางคมนาคมภายในเขตพื้นที่รับผิดชอบให้ได้มาตรฐาน สะดวกปลอดภัยอย่างทั่วถึง
2. พัฒนาระบบโครงสร้างพื้นฐานให้มีประสิทธิภาพและครบถ้วนเพียงพอ
3. พัฒนาระบบสาธารณูปโภค สาธารณูปการขั้นพื้นฐานให้มีประสิทธิภาพอย่างทั่วถึงทุกพื้นที่

เป้าหมายการพัฒนา

1. มีระบบโครงสร้างพื้นฐานที่ได้มาตรฐาน มีความสะดวก รวดเร็ว ปลอดภัย และเชื่อมโยงกับระบบขนส่งอื่น รวมทั้งเพียงพอต่อความต้องการของประชาชน
2. มีระบบสาธารณูปโภค สาธารณูปการขั้นพื้นฐาน ที่มีประสิทธิภาพทั่วถึงทุกพื้นที่

ยุทธศาสตร์ที่ 5 การเสริมสร้างธรรมาภิบาลและการบริหารกิจการบ้านเมืองที่ดี

พันธกิจ

1. ผนวกรวมสร้างกระบวนการเรียนรู้ ปลุกฝังจิตสำนึก ค่านิยมตามหลักการปกครองระบอบประชาธิปไตยอันมีพระมหากษัตริย์ทรงเป็นประมุข เสริมสร้างวัฒนธรรมการเมืองแบบประชาธิปไตยและจิตสำนึกธรรมาภิบาลให้แก่เยาวชน ประชาชนทุกระดับ ทุกภาคส่วน

2. พัฒนาการบริหารจัดการองค์กรตามหลักธรรมาภิบาลให้มีประสิทธิภาพและโปร่งใส สนับสนุนให้ใช้ทรัพยากรในการบริหารอย่างคุ้มค่า ปรับปรุงระบบข้อมูลและรูปแบบการให้บริการประชาชน ลดขั้นตอนการทำงานเพื่ออำนวยความสะดวกแก่ประชาชน

3. พัฒนาและส่งเสริมการจัดทำแผนพัฒนาท้องถิ่นที่ตอบสนองความต้องการในระดับชุมชน ภายใต้กระบวนการมีส่วนร่วมจากทุกภาคส่วน สนับสนุนให้มีระบบฐานข้อมูลกลางและระบบการติดตาม ประเมินผล

4. พัฒนาศักยภาพบุคลากรขององค์กรอย่างสม่ำเสมอและต่อเนื่อง เพื่อเสริมสร้างประสิทธิภาพในการปฏิบัติราชการ

เป้าหมายการพัฒนา

1. ประชาชนมีจิตสำนึกที่ดี มีส่วนร่วมในการพัฒนาท้องถิ่น
2. องค์กรปกครองส่วนท้องถิ่นมีความพร้อมในการแก้ปัญหาและให้บริการประชาชน
3. มีการบริหารจัดการที่โปร่งใสและมีประสิทธิภาพ และเพิ่มการมีส่วนร่วมของทุกภาคีในการพัฒนา

2. ยุทธศาสตร์ขององค์การบริหารส่วนตำบลบ้านนิคม

2.1 วิสัยทัศน์

“สาธารณสุขปลอดภัยครบครัน ปวงประชามีคุณภาพ อยู่อย่างมีความสุขปลอดภัย บนวิถีเศรษฐกิจพอเพียง”

2.2 ยุทธศาสตร์

1. ยุทธศาสตร์การพัฒนาโครงสร้างพื้นฐาน
2. ยุทธศาสตร์การพัฒนาคนและสังคม
3. ยุทธศาสตร์การพัฒนาด้านเศรษฐกิจ
4. ยุทธศาสตร์การพัฒนาด้านทรัพยากรธรรมชาติและสิ่งแวดล้อม
5. ยุทธศาสตร์การพัฒนาด้านการเมืองการบริหารและการจัดการองค์กร

2.3 เป้าประสงค์

1. เส้นทางคมนาคมที่ได้มาตรฐาน
2. ประชาชนมีน้ำอุปโภคบริโภคอย่างเพียงพอ
3. ประชาชนมีคุณภาพชีวิตที่ดี
4. ประชาชนมีการประกอบอาชีพและมีรายได้เพียงพอ

5. ชุมชนมีทรัพยากรธรรมชาติและสิ่งแวดล้อมที่เหมาะสม
6. ประชาชนมีความพึงพอใจในคุณภาพการให้บริการ

2.4 ตัวชี้วัด

1. จำนวนระยะทางถนนที่ได้มาตรฐานเพิ่มขึ้น
2. จำนวนครัวเรือนผู้ใช้น้ำ
3. ร้อยละของครัวเรือนที่ผ่านเกณฑ์ จปฐ.
4. ร้อยละของประชากรวัยทำงานมีอาชีพและมีรายได้
5. ร้อยละของทรัพยากรธรรมชาติและสิ่งแวดล้อมที่ได้รับการอนุรักษ์ พื้นฟู
6. ร้อยละระดับความพึงพอใจของประชาชน

2.5 ค่าเป้าหมาย

1. ระยะทางเส้นทางคมนาคมที่ได้มาตรฐาน ปีละ 4 กม.
2. ประชาชนมีน้ำใช้อุปโภคบริโภค ปีละ 50 ครัวเรือน
3. ครัวเรือนผ่านเกณฑ์ จปฐ. ร้อยละ 85
4. ประชากรวัยทำงานมีอาชีพและมีรายได้ ร้อยละ 10 ต่อปี
5. ชุมชนมีทรัพยากรธรรมชาติและสิ่งแวดล้อมที่เหมาะสม ร้อยละ 10 ต่อปี
6. ประชาชนมีความพึงพอใจในคุณภาพการให้บริการ ร้อยละ 85

2.6 กลยุทธ์

ยุทธศาสตร์ที่ 1 การพัฒนาโครงสร้างพื้นฐาน

กลยุทธ์

1. พัฒนาเส้นทางคมนาคมในตำบลให้ได้มาตรฐาน สะดวกปลอดภัยอย่างทั่วถึง
2. พัฒนาแหล่งน้ำให้เพียงพอต่อการอุปโภคบริโภค
3. พัฒนาสาธารณูปโภคให้มีประสิทธิภาพ ทั่วถึงทุกพื้นที่

ยุทธศาสตร์ที่ 2 การพัฒนาคนและสังคม

กลยุทธ์

1. พัฒนาคุณภาพการศึกษา
2. ส่งเสริมสุขภาพอนามัย รณรงค์ป้องกันโรคติดต่อและไม่ติดต่อ พัฒนาสิ่งแวดล้อมชุมชนให้

ถูกสุขลักษณะ

3. รณรงค์ป้องกันควบคุมการแพร่ระบาดของยาเสพติดเพื่อลดจำนวนผู้เสพและผู้เกี่ยวข้องให้น้อยลง
4. ส่งเสริมการจัดระเบียบชุมชน สังคม การรักษาความสงบเรียบร้อยและการบรรเทาสาธารณภัยเพื่อความปลอดภัยในชีวิตและทรัพย์สินของประชาชน
5. พัฒนาการกีฬา เสริมสร้างโอกาสให้ประชาชนทุกกลุ่มออกกำลังกายและเล่นกีฬาอย่างทั่วถึง
6. ส่งเสริมการทำนุบำรุงและรักษาศาสนา ศิลปวัฒนธรรม ประเพณี ภูมิปัญญาท้องถิ่น พัฒนา

ฟื้นฟูต่อยอดแหล่งเรียนรู้ทางวัฒนธรรม

7. ส่งเคราะห์และพัฒนาเด็ก เยาวชน สตรี คนชรา และผู้ด้อยโอกาสในสังคมให้มีคุณภาพชีวิตที่ดีและพึ่งพาตนเองได้

8. สร้างกระบวนการมีส่วนร่วมเพื่อความเข้มแข็งของชุมชนและส่งเสริมกิจกรรมชุมชน

ยุทธศาสตร์ที่ 3 การพัฒนาเศรษฐกิจ

กลยุทธ์

1. ส่งเสริมการประกอบอาชีพและพัฒนากลุ่มอาชีพ
2. สร้างความเข้มแข็งให้กับเกษตรกร พัฒนาให้ความรู้และเทคนิควิธีการในเรื่องเศรษฐกิจ

พอเพียง

ยุทธศาสตร์ที่ 4 การพัฒนาทรัพยากร ธรรมชาติและสิ่งแวดล้อม

กลยุทธ์

1. การอนุรักษ์ฟื้นฟูทรัพยากรธรรมชาติและ ความหลากหลายทางชีวภาพและปรับปรุงภูมิทัศน์ที่เหมาะสมต่อสภาพแวดล้อมของชุมชน
2. เสริมสร้างประสิทธิภาพในการกำจัด บำบัดมลพิษ แก้ไขปัญหาสิ่งแวดล้อม

ยุทธศาสตร์ที่ 5 การพัฒนาการเมืองการบริหารและการจัดการองค์กรภายใต้ระบบธรรมา

ภิบาล

กลยุทธ์

1. ส่งเสริมประชาธิปไตยและเสริมสร้างความเข้มแข็งของกระบวนการประชาสังคมในการบริหารจัดการท้องถิ่น ส่งเสริมการจัดทำแผนพัฒนาท้องถิ่นที่ตอบสนองต่อความต้องการในระดับชุมชน ภายใต้กระบวนการมีส่วนร่วมจากทุกภาคส่วน
2. พัฒนาการบริหารจัดการองค์กรให้มีประสิทธิภาพและโปร่งใส
3. พัฒนาศักยภาพบุคลากรขององค์กรอย่างสม่ำเสมอและต่อเนื่อง เพื่อเสริมสร้างประสิทธิภาพในการปฏิบัติราชการ

2.7 จุดยืนทางยุทธศาสตร์

การจัดทำแผนพัฒนาท้องถิ่นสี่ปี (พ.ศ. 2561 – 2565) เป็นการดำเนินการภายใต้สถานการณ์และความเสี่ยงซึ่งเกิดขึ้นจากการเปลี่ยนแปลงในจังหวัดและภายในประเทศ โดยเฉพาะความเคลื่อนไหวทางการเมืองในระดับประเทศ ที่มีผลกระทบต่อเศรษฐกิจ พลังงาน และการเปลี่ยนแปลงของสภาพภูมิอากาศ ที่เป็นไปอย่างรวดเร็วและส่งผลกระทบต่อองค์การบริหารส่วนตำบล ดังนั้น ทิศทางการบริหารจัดการตำบล จึงมุ่งเน้นภายใต้หลักปรัชญาของเศรษฐกิจพอเพียงเพื่อรองรับการเปลี่ยนแปลงดังกล่าว จึงเป็นการใช้จุดแข็งและศักยภาพที่มีอยู่ให้เป็นประโยชน์ต่อการพัฒนาตำบล เพื่อสร้างความเข้มแข็งอย่างยั่งยืน โดยให้ความสำคัญกับการพัฒนาโครงสร้างพื้นฐานและระบบสาธารณสุขภาค การพัฒนาด้านการศึกษา เศรษฐกิจภายในตำบล เพื่อเป็นฐานรากในการพัฒนาเสริมสร้างความเข้มแข็งของกลุ่มอาชีพ ภาคการเกษตร ขณะเดียวกันจำเป็นต้องปรับตัวในการเชื่อมโยงกับระบบเศรษฐกิจในระดับจังหวัด ภูมิภาคและระดับประเทศ

จากเหตุผลดังกล่าวข้างต้น และศักยภาพขององค์การบริหารส่วนตำบลบ้านนิคม จึงกำหนดจุดยืนทางยุทธศาสตร์ (Positioning) ขององค์การบริหารส่วนตำบลบ้านนิคม คือ “เป็นองค์การบริหารส่วนตำบลที่ส่งเสริมและพัฒนาคุณภาพชีวิตประชาชนอย่างยั่งยืน อยู่อย่างเป็นสุขปลอดภัย บนวิถีเศรษฐกิจพอเพียง”

2.8 ความเชื่อมโยงของยุทธศาสตร์ในภาพรวม

จากประเด็นความเชื่อมโยงยุทธศาสตร์ที่สำคัญของแผนยุทธศาสตร์ชาติ 20 ปี แผนพัฒนาเศรษฐกิจและสังคมแห่งชาติฉบับที่ 12 แผนพัฒนาภาค/แผนพัฒนากลุ่มจังหวัด/แผนพัฒนาจังหวัด และยุทธศาสตร์การพัฒนาขององค์กรปกครองส่วนท้องถิ่นในเขตจังหวัด จะเห็นได้ว่ามีความเชื่อมโยงกันอย่างชัดเจนในการนำมาเป็นแนวทางกำหนดประเด็นยุทธศาสตร์การพัฒนาขององค์กรปกครองส่วนท้องถิ่น ซึ่งการกำหนดประเด็นยุทธศาสตร์การพัฒนาที่ชัดเจนจะเป็นการเตรียมการพัฒนา เป็นการนำภูมิคุ้มกันที่มีอยู่พร้อมทั้งเร่งสร้างภูมิคุ้มกันในท้องถิ่นให้เข้มแข็งขึ้น เพื่อเตรียมความพร้อมคน สังคม และระบบเศรษฐกิจของชุมชนให้สามารถปรับตัวรองรับผลกระทบจากการสภาวะการณเปลี่ยนแปลงได้อย่างเหมาะสม โดยให้ความสำคัญกับการพัฒนาคน สังคมเศรษฐกิจภายในชุมชนให้มีคุณภาพ ใช้ทรัพยากรที่มีอยู่ภายในชุมชนอย่างคุ้มค่าและเกิดประโยชน์สูงสุด รวมทั้งสร้างโอกาสทางเศรษฐกิจด้วยฐานความรู้ เทคโนโลยี นวัตกรรม และความคิดสร้างสรรค์ บนพื้นฐานการผลิตและการบริโภคที่เป็นมิตรต่อสิ่งแวดล้อม ซึ่งจะนำไปสู่การพัฒนาเพื่อประโยชน์สุขที่ยั่งยืนของชุมชนตามหลักปรัชญาของเศรษฐกิจพอเพียง

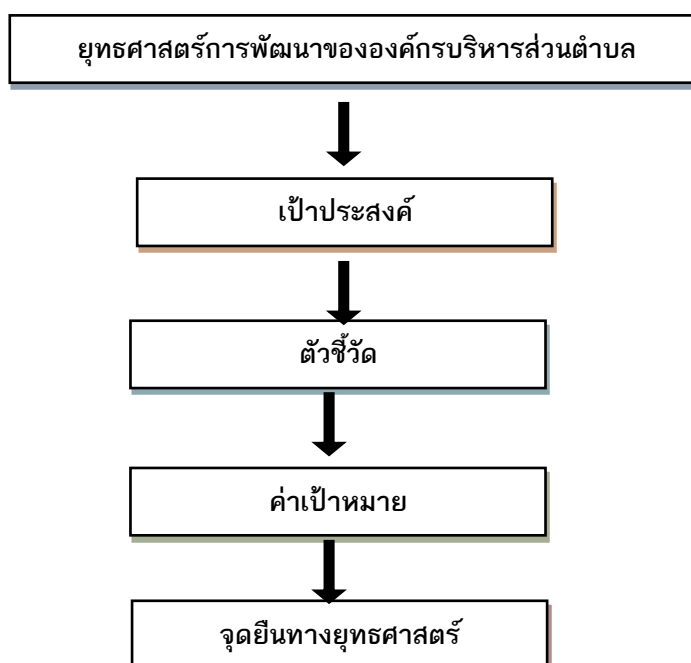

3.การวิเคราะห์เพื่อพัฒนาท้องถิ่น

3.1 การวิเคราะห์กรอบการจัดทำยุทธศาสตร์ขององค์การบริหารส่วนตำบลบ้านนิคม การวิเคราะห์ศักยภาพขององค์การบริหารส่วนตำบลนิคม

| จุดแข็ง (Strength : S) | จุดอ่อน (Weak = W) |
|--|--|
| <ol style="list-style-type: none"> 1. องค์การมีการแบ่งโครงสร้างองค์การเป็น 3 ส่วนราชการและกำหนดหน้าที่ความรับผิดชอบอย่างชัดเจนเพื่อรองรับการขยายตัวขององค์การ 2. รัฐบาลมีการกำหนดระเบียบและกฎหมายที่เกี่ยวข้องให้อำนาจต่อการทำงานขององค์การปกครองส่วนท้องถิ่นมากยิ่งขึ้น 3.องค์กร ภาคชุมชน วัด มัสยิด สถาบันการศึกษา อนามัย มีความพร้อม 4. ชุมชนเริ่มมีความตื่นตัวต่อการเข้ามามีส่วนร่วมในการพัฒนาและตรวจสอบการทำงานของภาครัฐ 5. มีงบประมาณอุดหนุนจากรัฐบาล | <ol style="list-style-type: none"> 1. ภาคการเกษตรขาดการพัฒนาอย่างครบวงจรขาดการวางแผนการผลิตและการตลาดที่ดี 2. กลุ่มอาชีพต่าง ๆ ขาดความเข้มแข็งในการรวมตัวและการทำกิจกรรมอย่างต่อเนื่อง 3. ขาดเครือข่ายเชื่อมโยงคมนาคม โทรคมนาคม 4. ขาดการตั้งงบประมาณที่ไม่ถูกต้องตามนโยบายของรัฐบาล 5. รายได้ของ อบต. มีไม่เพียงพอต่อการพัฒนา 6. ขาดอัตลักษณ์ของชุมชน รวมถึงแหล่งท่องเที่ยวที่ดึงดูดให้คนเข้ามาท่องเที่ยวในพื้นที่ 7. ประชาชนขาดการตื่นตัวในการพัฒนาท้องถิ่น |

| โอกาส (Opportunity = O) | อุปสรรค (Threat = T) |
|--|--|
| <ol style="list-style-type: none"> 1. รัฐบาลได้ให้ความสำคัญกับการแก้ปัญหาเศรษฐกิจระดับรากหญ้า โดยมีโครงการสำคัญหลายโครงการ เช่น OTOP กองทุนหมู่บ้าน อันเป็นการช่วยเหลือประชาชนให้มีทางเลือกและโอกาสในการพัฒนาอาชีพของตนเอง 2. มีพื้นที่เหมาะแก่การเพาะปลูก ประกอบอาชีพด้านการเกษตร 3. มีความหลากหลายทางศาสนา ธรรมเนียมประเพณี และวัฒนธรรมซึ่งสามารถอยู่ร่วมกันได้ | <ol style="list-style-type: none"> 1. สถานะการแข่งขันทางเศรษฐกิจมีแนวโน้มที่ความรุนแรงมากยิ่งขึ้น 2. ขาดการคมนาคมที่ได้มาตรฐานในการขนส่งสินค้าไปสู่ถนนสายหลัก 3. ข้อจำกัดด้านงบประมาณในการพัฒนา |

3.2 การประเมินสถานการณ์สภาพแวดล้อมภายนอกที่เกี่ยวข้อง

| ขอบข่ายและปริมาณของปัญหา | พื้นที่เป้าหมาย | กลุ่มเป้าหมาย | แนวโน้มของปัญหา |
|---|---------------------|---|---|
| <p>1. ด้านโครงสร้างพื้นฐาน</p> <p>1) เส้นทางคมนาคม</p> <ul style="list-style-type: none"> - เส้นทางคมนาคมไม่สะดวก บางเส้นทางไม่สามารถสัญจรได้ตลอดทั้งปี ทำให้เป็นอุปสรรคต่อการประกอบอาชีพ และลำเลียงผลผลิตทางการเกษตรออกตลาดเพื่อจำหน่าย - สภาพถนนภายในหมู่บ้านส่วนใหญ่เป็นถนนชั่วคราว ถนนดินลูกรัง ทำให้การสัญจรไปมาในหน้าฝนประสบปัญหา <p>2) การสื่อสาร</p> <ul style="list-style-type: none"> - การติดต่อสื่อสารค่อนข้างรวดเร็วขึ้น เนื่องจากประชาชนมีโทรศัพท์เคลื่อนที่ที่ใช้ในติดต่อสื่อสารเป็นส่วนใหญ่ และหลายครัวเรือนมีอินเทอร์เน็ตใช้งาน แต่ทั้งนี้ด้วยสัญญาณที่ยังไม่ครอบคลุมทุกพื้นที่ ยังคงประสบปัญหาในการติดต่อสื่อสารกรณีที่เป็นเร่งด่วนอยู่บ้าง | <p>หมู่ที่ 1-13</p> | <p>เกษตรกร และ ประชาชน ทั่วไป</p> | <p>ลดลง เนื่องจาก อบต. ได้พัฒนาด้านโครงสร้างพื้นฐาน ติดต่อกันหลายปี ตามระดับความต้องการและความรุนแรงของปัญหาในพื้นที่</p> <p>ลดลง เนื่องจากมีการพัฒนาสัญญาณในการสื่อสารทั้งหน่วยงานรัฐและเอกชนอย่างต่อเนื่อง ทำให้ประชาชนเข้าถึงการสื่อสารได้สะดวกและเพิ่มมากขึ้น</p> |

| ขอบข่ายและปริมาณของปัญหา | พื้นที่เป้าหมาย | กลุ่มเป้าหมาย | แนวโน้มของปัญหา |
|--|---------------------|---|---|
| <p>3) ด้านแหล่งน้ำ</p> <ul style="list-style-type: none"> - ปัญหาขาดแคลนน้ำอุปโภค-บริโภค เนื่องจากระบบประปาหมู่บ้านมีขนาดเล็ก ประกอบกับ คุณภาพและปริมาณที่เก็บไม่เพียงพอที่จะใช้ในหน้าแล้ง - แหล่งน้ำที่ใช้สำหรับการเกษตรมีน้อยและตื้นเขิน ขาดแหล่งน้ำสะสม ทำให้ผลผลิตทางการเกษตรมีปัญหา <p>4) ด้านไฟฟ้า</p> <ul style="list-style-type: none"> - ไฟฟ้าสาธารณะ มีจำนวนน้อย ทำให้ประชาชนไม่มีความปลอดภัยในชีวิตและทรัพย์สิน | <p>หมู่ที่ 1-13</p> | | <p>ทรงตัว แม้ว่า อบต. จะพยายามแก้ไข ปัญหาอย่างเต็มที่ แต่มีปัจจัยอื่นๆเข้ามา เกี่ยวข้องทำให้การแก้ปัญหาไม่ประสบความสำเร็จตามเป้าหมาย เช่น ปัญหา ภัยแล้ง ดินดาน เป็นต้น</p> <p>ลดลง เนื่องจาก อบต. ได้ประสานความร่วมมือกับสำนักงานการไฟฟ้าภูมิภาค อำเภอบางขัน เพื่อสำรวจและติดตั้ง</p> |
| <p>2. ด้านการพัฒนาคนและสังคม</p> <ol style="list-style-type: none"> 1) การส่งเสริมการศึกษาขาดการต่อเนื่อง 2) ขาดสถานที่ออกกำลังกายและสถานที่พักผ่อน 3) ขาดแหล่งเรียนรู้ในตำบล 4) ความไม่ปลอดภัยในชีวิตและทรัพย์สิน 5) กระแสโลกาภิวัตน์และการสื่อสารไร้พรมแดนนำวัฒนธรรมตะวันตก เข้ามามีบทบาทต่อสังคมและครอบครัว 6) ไม่มีการอนุรักษ์และส่งเสริมวัฒนธรรมท้องถิ่น ศาสนาและจริยธรรม 7) ขาดการส่งเสริมด้านสุขภาพ | | <p>เด็ก เยาวชน คนชรา ประชาชน ทั่วไป</p> | <p>ลดลง เนื่องจากมีการดำเนินการตาม นโยบายต่างๆในการพัฒนาด้านคนและ สังคมที่ชัดเจนและเพิ่มมากขึ้น ทำให้ ปัญหาด้านต่างๆได้รับการแก้ไข</p> |

| ขอบข่ายและปริมาณของปัญหา | พื้นที่เป้าหมาย | กลุ่มเป้าหมาย | แนวโน้มของปัญหา |
|---|-----------------|-------------------|--|
| <p>3. ด้านเศรษฐกิจ</p> <p>1) การเกษตรขาดความเข้มแข็งและขาดเทคนิคความรู้ในการพัฒนาผลผลิต</p> <p>2) ขาดการส่งเสริมรัฐวิสาหกิจชุมชนรวมทั้งภูมิปัญญาท้องถิ่น</p> <p>3) มีค่านิยมการบริโภคและการใช้ชีวิตแบบไม่พอเพียง</p> | หมู่ที่ 1-13 | ประชาชน ทั่วไป | ลดลง แม้ว่าประชาชนจะแบกรับภาวะค่าใช้จ่ายเพิ่มขึ้น จากราคาสินค้าและบริการที่สูงขึ้น เช่น ราคาน้ำมัน และปัจจัยการผลิตที่สำคัญ แต่ก็มีความรู้ในการพัฒนาผลผลิตมากขึ้น และมีค่านิยมในการใช้อย่างพอเพียงเพิ่มขึ้น |
| <p>4.ด้านสิ่งแวดล้อมและทรัพยากรธรรมชาติ</p> <p>1) การบุกรุกพื้นที่สาธารณะ สภาพป่าระบบนิเวศขาดการฟื้นฟู</p> <p>2) ปัญหาขยะในเขตชุมชน</p> <p>3) คุณภาพดิน</p> | หมู่ 1-13 | ประชาชน ทั่วไป | เพิ่มขึ้น เนื่องจากการเพิ่มขึ้นของประชากรและเพิ่มการทำเกษตร ยังขาดการอนุรักษ์ทรัพยากรและสิ่งแวดล้อม |
| <p>5. ด้านการเมืองการบริหารจัดการองค์กรภายใต้ระบบธรรมาภิบาล</p> <p>1) สมาชิกสภา อบต.ยังไม่เข้าใจบทบาทและอำนาจหน้าที่ของตนเอง</p> <p>2) ประชาชนไม่มีความตื่นตัวและความสนใจในการใช้สิทธิและกิจกรรมทางการเมือง</p> | หมู่ที่ 1 -13 | ประชาชน ทั่วไป | ลดลง อบรมและศึกษาดูงานอย่างต่อเนื่องและจัดอบรมรณรงค์สร้างจิตสำนึกและร่วมมือกับหน่วยงานที่เกี่ยวข้องในการประชาสัมพันธ์และส่งเสริมการใช้สิทธิในการเลือกตั้งทุกระดับ และสร้างการมีส่วนร่วมทางการเมือง |

ส่วนที่ ๓ การนำแผนพัฒนาท้องถิ่นไปสู่การปฏิบัติ

1. ยุทธศาสตร์การพัฒนาและแผนงาน

| ที่ | ยุทธศาสตร์ | ด้าน | แผนงาน | หน่วยงาน รับผิดชอบหลัก | หน่วยงาน สนับสนุน |
|------------|---|-------------------------|----------------------------------|---------------------------|----------------------|
| 1 | การพัฒนาด้านโครงสร้างพื้นฐาน | บริการชุมชน และสังคม | เคหะและชุมชน | กองช่าง | กองคลัง |
| | | เศรษฐกิจ | อุตสาหกรรมและการ โยธา | กองช่าง | |
| 2 | การพัฒนาคนและสังคม | บริการชุมชน และสังคม | การศึกษา | กองการศึกษา | |
| | | บริการชุมชน และสังคม | สาธารณสุข | สำนักงานปลัด | |
| | | บริการชุมชน และสังคม | สร้างความเข้มแข็งของ ชุมชน | สำนักงานปลัด | |
| | | บริหารทั่วไป | การรักษาความสงบ ภายใน | สำนักงานปลัด | |
| | | บริการชุมชน และสังคม | การศาสนาวัฒนธรรม และนันทนาการ | กองการศึกษา | |
| | | บริการชุมชน และสังคม | สังคมสงเคราะห์ | สำนักงานปลัด | |
| | | เศรษฐกิจ | อุตสาหกรรมและการ โยธา | สำนักงานปลัด | |
| 3 | การพัฒนาด้านเศรษฐกิจ | ด้านเศรษฐกิจ | การเกษตร | สำนักงานปลัด | |
| | | บริการชุมชน และสังคม | สร้างความเข้มแข็งของ ชุมชน | สำนักงานปลัด | |
| | | ด้านเศรษฐกิจ | การพาณิชย์ | สำนักงานปลัด | |
| 4 | การพัฒนาทรัพยากรธรรมชาติและสิ่งแวดล้อม | ด้านเศรษฐกิจ | การเกษตร | สำนักงานปลัด | |
| | | บริการชุมชน และสังคม | เคหะและชุมชน | สำนักงานปลัด | |
| 5 | การพัฒนาการเมืองการบริหารและการจัดการองค์กรภายใต้ระบบธรรมาภิบาล | บริหารทั่วไป | บริหารงานทั่วไป | สำนักงานปลัด | |
| | | ด้านเศรษฐกิจ | อุตสาหกรรมและการ โยธา | สำนักงานปลัด | |
| รวม | 5 ยุทธ | 3 ด้าน | 11 แผนงาน | | |

บัญชีสรุปโครงการพัฒนา
แผนพัฒนาท้องถิ่น (พ.ศ.2561-2565)

แบบ ผ. ๐๑

องค์การบริหารส่วนตำบลบ้านนิคม อำเภอบางขัน จังหวัดนครศรีธรรมราช

| ยุทธศาสตร์ | ปี 2561 | | ปี 2562 | | ปี 2563 | | ปี 2564 | | ปี 2565 | | รวม 5 ปี | |
|---|--------------|--------------------|--------------|--------------------|--------------|--------------------|--------------|--------------------|--------------|--------------------|--------------|----------------------|
| | จำนวนโครงการ | งบประมาณ | จำนวนโครงการ | งบประมาณ | จำนวนโครงการ | งบประมาณ | จำนวนโครงการ | งบประมาณ | จำนวนโครงการ | งบประมาณ | จำนวนโครงการ | งบประมาณ |
| 1)ยุทธศาสตร์การพัฒนาด้านโครงสร้างพื้นฐาน | | | | | | | | | | | | |
| 1.1 แผนงานเคหะชุมชน | 1 | 100,000 | 1 | 100,000 | 1 | 100,000 | 1 | 100,000 | 1 | 100,000 | 5 | 500,000 |
| 1.2 แผนงานอุตสาหกรรมและการโยธา | 149 | 270,150,000 | 150 | 269,410,000 | 152 | 257,950,000 | 155 | 257,120,000 | 117 | 151,460,000 | 723 | 1,206,090,000 |
| รวม | 150 | 270,250,000 | 151 | 269,510,000 | 153 | 258,050,000 | 156 | 257,220,000 | 118 | 151,560,000 | 728 | 1,206,590,000 |
| 2)ยุทธศาสตร์การพัฒนาคนและสังคม | | | | | | | | | | | | |
| 2.1 แผนงานการศึกษา | 16 | 7,080,000 | 19 | 7,000,000 | 24 | 8,115,000 | 23 | 7,920,000 | 24 | 8,120,000 | 106 | 38,235,000 |
| 2.2 แผนงานสาธารณสุข | 11 | 1,090,000 | 12 | 2,290,000 | 13 | 2,440,000 | 13 | 1,390,000 | 13 | 1,390,000 | 62 | 8,600,000 |
| 2.3 แผนงานสร้างความเข้มแข็งของชุมชน | 22 | 2,355,000 | 24 | 2,495,000 | 32 | 2,985,000 | 31 | 2,685,000 | 31 | 2,985,000 | 140 | 13,505,000 |
| 2.4 แผนงานการรักษาความสงบภายใน | 8 | 1,100,000 | 9 | 1,200,000 | 8 | 1,300,000 | 8 | 1,300,000 | 8 | 1,300,000 | 41 | 6,200,000 |
| 2.5 แผนงานการศาสนาวัฒนธรรม | 17 | 2,012,000 | 17 | 2,012,000 | 17 | 2,195,000 | 17 | 2,195,000 | 17 | 2,195,000 | 85 | 10,609,000 |
| 2.6 แผนงานสังคมสงเคราะห์ | 1 | 6,500,000 | 1 | 6,500,000 | 1 | 9,000,000 | 1 | 9,400,000 | 1 | 9,800,000 | 5 | 41,200,000 |
| 2.7 แผนงานอุตสาหกรรมและการโยธา | - | - | - | - | 2 | 1,500,000 | 2 | 1,500,000 | 2 | 1,500,000 | 6 | 4,500,000 |
| รวม | 75 | 20,137,000 | 82 | 21,497,000 | 97 | 27,535,000 | 95 | 26,390,000 | 96 | 27,290,000 | 445 | 122,849,000 |

| ยุทธศาสตร์ | ปี 2561 | | ปี 2562 | | ปี 2563 | | ปี 2564 | | ปี 2565 | | รวม 5 ปี | |
|--|--------------|--------------------|--------------|--------------------|--------------|--------------------|--------------|--------------------|--------------|--------------------|--------------|----------------------|
| | จำนวนโครงการ | งบประมาณ | จำนวนโครงการ | งบประมาณ | จำนวนโครงการ | งบประมาณ | จำนวนโครงการ | งบประมาณ | จำนวนโครงการ | งบประมาณ | จำนวนโครงการ | งบประมาณ |
| 3) ยุทธศาสตร์การพัฒนาด้านเศรษฐกิจ | | | | | | | | | | | | |
| 3.1 แผนงานการเกษตร | 7 | 470,000 | 7 | 470,000 | 18 | 1,210,000 | 18 | 1,210,000 | 18 | 1,210,000 | 68 | 4,570,000 |
| 3.2 แผนงานสร้างความเข้มแข็งของชุมชน | 6 | 1,040,000 | 6 | 1,040,000 | 11 | 1,270,000 | 11 | 820,000 | 11 | 820,000 | 45 | 4,990,000 |
| 3.3 แผนงานการพาณิชย์ | 4 | 630,000 | 4 | 630,000 | 4 | 630,000 | 4 | 630,000 | 4 | 630,000 | 20 | 3,150,000 |
| รวม | 17 | 2,140,000 | 17 | 2,140,000 | 33 | 3,110,000 | 33 | 2,660,000 | 33 | 2,660,000 | 133 | 12,710,000 |
| 4) ยุทธศาสตร์การพัฒนาทรัพยากรธรรมชาติและสิ่งแวดล้อม | | | | | | | | | | | | |
| 4.1 แผนงานการเกษตร | 9 | 1,080,000 | 10 | 1,130,000 | 11 | 1,160,000 | 11 | 1,110,000 | 11 | 1,110,000 | 52 | 5,590,000 |
| 4.2 แผนงานและเคหะชุมชน | 6 | 2,430,000 | 6 | 2,430,000 | 6 | 2,430,000 | 7 | 3,430,000 | 7 | 2,930,000 | 32 | 13,650,000 |
| 4.3 แผนงานสาธารณสุข | - | - | 2 | 60,000 | 2 | 60,000 | 2 | 60,000 | 2 | 60,000 | 8 | 240,000 |
| รวม | 15 | 3,510,000 | 18 | 3,620,000 | 19 | 3,650,000 | 20 | 4,600,000 | 20 | 4,100,000 | 92 | 19,480,000 |
| 5) ยุทธศาสตร์การพัฒนาการเมืองการบริหารและ การจัดการองค์กรภายใต้ระบบธรรมาภิบาล | | | | | | | | | | | | |
| 5.1 แผนงานบริหารงานทั่วไป | 13 | 3,550,000 | 13 | 1,570,000 | 14 | 1,600,000 | 15 | 1,700,000 | 15 | 1,600,000 | 70 | 10,020,000 |
| 5.2 แผนงานอุตสาหกรรมและกา | 4 | 8,500,000 | 4 | 8,500,000 | 6 | 4,800,000 | 4 | 3,500,000 | 1 | 2,000,000 | 19 | 27,300,000 |
| รวม | 17 | 12,050,000 | 17 | 10,070,000 | 20 | 6,400,000 | 19 | 5,200,000 | 16 | 3,600,000 | 89 | 37,320,000 |
| รวมทั้งสิ้น | 274 | 308,087,000 | 285 | 306,837,000 | 322 | 298,745,000 | 323 | 296,070,000 | 283 | 189,210,000 | 1,487 | 1,398,949,000 |

บัญชีสรุปโครงการพัฒนาเกินศักยภาพ
แผนพัฒนาท้องถิ่น (พ.ศ.2561-2565)

แบบ ผ. ๐๑

องค์การบริหารส่วนตำบลบ้านนิคม อำเภอบางขัน จังหวัดนครศรีธรรมราช

| ยุทธศาสตร์ | ปี 2561 | | ปี 2562 | | ปี 2563 | | ปี 2564 | | ปี 2565 | | รวม 5 ปี | |
|---|--------------|------------|--------------|------------|--------------|-------------|--------------|-------------|--------------|-------------|--------------|-------------|
| | จำนวนโครงการ | งบประมาณ | จำนวนโครงการ | งบประมาณ | จำนวนโครงการ | งบประมาณ | จำนวนโครงการ | งบประมาณ | จำนวนโครงการ | งบประมาณ | จำนวนโครงการ | งบประมาณ |
| 1)ยุทธศาสตร์การพัฒนาด้านโครงสร้างพื้นฐาน | | | | | | | | | | | | |
| 1.1 แผนงานอุตสาหกรรมและการโยธา | 6 | 54,582,000 | 6 | 54,582,000 | 15 | 164,657,000 | 15 | 165,457,000 | 17 | 192,757,000 | 59 | 632,035,000 |
| รวม | 6 | 54,582,000 | 6 | 54,582,000 | 15 | 164,657,000 | 15 | 165,457,000 | 17 | 192,757,000 | 59 | 632,035,000 |
| 3)ยุทธศาสตร์การพัฒนาด้านเศรษฐกิจ | | | | | | | | | | | | |
| 3.1 แผนงานการพาณิชย์ | - | - | - | - | - | - | - | - | 1 | 5,000,000 | 1 | 5,000,000 |
| รวม | | | | | | | | | 1 | 5,000,000 | 1 | 5,000,000 |
| 4) ยุทธศาสตร์การพัฒนาทรัพยากรธรรมชาติและสิ่งแวดล้อม | | | | | | | | | | | | |
| 4.1 แผนงานและเคหะชุมชน | - | - | - | - | 1 | 5,000,000 | 2 | 30,000,000 | 2 | 55,000,000 | 5 | 90,000,000 |
| รวม | | | | | 1 | 5,000,000 | 2 | 30,000,000 | 2 | 55,000,000 | 5 | 90,000,000 |
| รวมทั้งสิ้น | 6 | 54,582,000 | 6 | 54,582,000 | 16 | 169,657,000 | 17 | 195,457,000 | 20 | 252,757,000 | 65 | 727,035,000 |

2. บัญชีโครงการพัฒนาท้องถิ่น

รายละเอียดโครงการพัฒนา
แผนพัฒนาท้องถิ่น (พ.ศ.2561 - 2565)
องค์การบริหารส่วนตำบลบ้านนิคม

ก. ยุทธศาสตร์จังหวัดที่ 1 บริหารจัดการเกษตรและอุตสาหกรรมสู่มาตรฐานครบวงจรและเป็นมิตรกับสิ่งแวดล้อม

ข. ยุทธศาสตร์การพัฒนาของ อปท.ในเขตจังหวัดที่ 4 การพัฒนาโครงสร้างพื้นฐาน

1. ยุทธศาสตร์การพัฒนาด้านโครงสร้างพื้นฐาน

1.1 แผนงานคณะและชุมชน

| ที่ | โครงการ | วัตถุประสงค์ | เป้าหมาย (ผลผลิตของโครงการ) | งบประมาณ | | | | | ตัวชี้วัด (KPI) | ผลที่คาดว่าจะ ได้รับ | หน่วยงาน รับผิดชอบหลัก |
|-----|--|---|--------------------------------|---------------|---------------|---------------|---------------|---------------|----------------------------|-------------------------|---------------------------|
| | | | | 2561 (บาท) | 2562 (บาท) | 2563 (บาท) | 2564 (บาท) | 2565 (บาท) | | | |
| 1 | อุดหนุนโครงการ ขยายเขตไฟฟ้า ในเขตพื้นที่ตำบล บ้านนิคม | เพื่อให้ ประชาชนได้มี ไฟฟ้าใช้สะดวก ทุกครัวเรือน (อุดหนุนการ ไฟฟ้าส่วน ภูมิภาค) | ประชาชนในเขตพื้นที่ | 100,000 | 100,000 | 100,000 | 100,000 | 100,000 | ประชาชนมี ไฟฟ้า 100% | ประชาชนมี ไฟฟ้าใช้ | กองช่าง |
| รวม | 1 โครงการ | - | - | 100,000 | 100,000 | 100,000 | 100,000 | 100,000 | - | - | - |

ก. ยุทธศาสตร์จังหวัดที่ 1 บริหารจัดการเกษตรและอุตสาหกรรมสู่มาตรฐานครบวงจรและเป็นมิตรกับสิ่งแวดล้อม

ข. ยุทธศาสตร์การพัฒนาของ อปท.ในเขตจังหวัดที่ 4 การพัฒนาโครงสร้างพื้นฐาน

1. ยุทธศาสตร์การพัฒนาด้านโครงสร้างพื้นฐาน

1.2 แผนงานอุตสาหกรรมและการโยธา

| ที่ | โครงการ | วัตถุประสงค์ | เป้าหมาย (ผลผลิตของโครงการ) | งบประมาณ | | | | | ตัวชี้วัด (KPI) | ผลที่คาดว่าจะได้รับ | หน่วยงาน รับผิดชอบหลัก |
|------------------|--|---------------------------------------|---|---------------|---------------|---------------|---------------|---------------|--|-------------------------------|---------------------------|
| | | | | 2561 (บาท) | 2562 (บาท) | 2563 (บาท) | 2564 (บาท) | 2565 (บาท) | | | |
| หมู่ที่ 1 | | | | | | | | | | | |
| 1 | โครงการก่อสร้างถนน คสล.สายคอนแบก-หนือ คลองขาม ม.1- ม.7 | เพื่อให้ประชาชน สัญจรไปมา สะดวก | ก่อสร้างถนน คสล.สายคอนแบก-หนือคลองขาม.1- ม.7ระยะทาง 2,300 เมตร กว้าง 5 เมตร | 9,000,000 | 9,000,000 | 1,380,000 | 1,380,000 | 1,380,000 | ร้อยละของ ประชาชนที่ ได้รับความ สะดวก | ประชาชน สัญจรไปมา สะดวก | กองช่าง |
| 2 | โครงการก่อสร้างถนน คสล.สายบ้านผู้ใหญ่ เสริม | เพื่อให้ประชาชน สัญจรไปมา สะดวก | ก่อสร้างถนน คสล.สายบ้านผู้ใหญ่เสริม ระยะทางรวม 900 เมตร กว้าง 5 เมตร | 1,000,000 | 1,000,000 | 500,000 | 500,000 | 500,000 | ร้อยละของ ประชาชนที่ ได้รับความ สะดวก | ประชาชน สัญจรไปมา สะดวก | กองช่าง |
| 3 | โครงการก่อสร้างถนน คสล.สายสะพานยาง | เพื่อให้ประชาชน สัญจรไปมา สะดวก | ก่อสร้างถนนคอนกรีตเสริมเหล็กสะพานยาง ระยะทาง 2,000 เมตร กว้าง 5 เมตร | 3,000,000 | 3,000,000 | 2,000,000 | 2,000,000 | 2,000,000 | ร้อยละของ ประชาชนที่ ได้รับความ สะดวก | ประชาชน สัญจรไปมา สะดวก | กองช่าง |
| 4 | โครงการก่อสร้างถนน คสล.สายสวนจำลอง ลักษณะ | เพื่อให้ประชาชน สัญจรไปมา สะดวก | ก่อสร้างถนนคสล.จากสวนจำลองลักษณะ ระยะทาง 1,500 เมตร กว้าง 5 เมตร | 300,000 | 300,000 | 500,000 | 500,000 | 500,000 | ร้อยละของ ประชาชนที่ ได้รับความ สะดวก | ประชาชน สัญจรไปมา สะดวก | กองช่าง |

1. ยุทธศาสตร์การพัฒนาด้านโครงสร้างพื้นฐาน

1.2 แผนงานอุตสาหกรรมและการโยธา (ต่อ)

| ที่ | โครงการ | วัตถุประสงค์ | เป้าหมาย (ผลผลิตของโครงการ) | งบประมาณ | | | | | ตัวชี้วัด (KPI) | ผลที่คาดว่าจะ ได้รับ | หน่วยงาน รับผิดชอบหลัก |
|-----|--|---|---|---------------|---------------|---------------|---------------|---------------|------------------------------------|-----------------------------|---------------------------|
| | | | | 2561 (บาท) | 2562 (บาท) | 2563 (บาท) | 2564 (บาท) | 2565 (บาท) | | | |
| | หมู่ที่ 1 (ต่อ) | | | | | | | | | | |
| 5 | โครงการก่อสร้างถนน คสล. สายสวนนายสิน | เพื่อให้ประชาชนสัญจรไปมาสะดวก | ก่อสร้างถนนคสลสายสวนนายสิน ระยะทาง 1,200 เมตร กว้าง 5 เมตร | 200,000 | 200,000 | 500,000 | 500,000 | 500,000 | ร้อยละของประชาชนที่ได้รับความสะดวก | ประชาชนสัญจรไปมาสะดวก | กองช่าง |
| 6 | โครงการเจาะบ่อบาดาล และสร้างระบบประปา 3 จุด | เพื่อให้ประชาชนมีน้ำในการอุปโภคอย่างเพียงพอ | เจาะบ่อบาดาล และสร้างระบบประปาบริเวณบ้านสะพานยาง, ที่ดินนายเป็อน ทรัพย์าสาร | 600,000 | 600,000 | 600,000 | 600,000 | 300,000 | ร้อยละของประชาชนที่มีน้ำใช้ | ประชาชนมีน้ำใช้อย่างทั่วถึง | กองช่าง |
| 7 | โครงการปรับปรุงต่อเติมฝายน้ำล้นหน้าควนช่องไทร | เพื่อให้ประชาชนมีน้ำบริโภค บริโภค | ต่อเติมอ่างเก็บน้ำห้าควนช่องไทร | 300,000 | 300,000 | 300,000 | 300,000 | 500,000 | ร้อยละของประชาชนที่มีน้ำใช้ | ประชาชนมีน้ำใช้อย่างทั่วถึง | กองช่าง |
| 8 | โครงการก่อสร้างฝายซีเมนต์สะพานบ้าน นางสำลี พวงจันทร์ | เพื่อให้ประชาชนมีน้ำในการอุปโภคบริโภคตลอดปี | ก่อสร้างฝายซีเมนต์ จำนวน 1 จุด | 400,000 | 400,000 | | | 200,000 | ร้อยละของประชาชนที่มีน้ำใช้ | ประชาชนมีน้ำใช้อย่างทั่วถึง | กองช่าง |
| 9 | โครงการซ่อม/สร้างฝายน้ำล้นคลองซา | เพื่อให้ประชาชนมีน้ำในการอุปโภคอย่างเพียงพอ | ซ่อมแซมฝายกั้นน้ำคลองซา | 200,000 | 200,000 | 200,000 | 200,000 | 2,000,000 | ร้อยละของประชาชนที่มีน้ำใช้ | ประชาชนมีน้ำใช้อย่างทั่วถึง | กองช่าง |

1. ยุทธศาสตร์การพัฒนาด้านโครงสร้างพื้นฐาน

1.2 แผนงานอุตสาหกรรมและการโยธา (ต่อ)

| ที่ | โครงการ | วัตถุประสงค์ | เป้าหมาย (ผลผลิตของโครงการ) | งบประมาณ | | | | | ตัวชี้วัด (KPI) | ผลที่คาดว่าจะได้รับ | หน่วยงาน รับผิดชอบหลัก |
|-----|-----------------------------------|---|--------------------------------|---------------|---------------|---------------|---------------|---------------|-------------------------------------|-------------------------------------|---------------------------|
| | | | | 2561 (บาท) | 2562 (บาท) | 2563 (บาท) | 2564 (บาท) | 2565 (บาท) | | | |
| | หมู่ที่ 1 (ต่อ) | | | | | | | | | | |
| 10 | โครงการก่อสร้างประปาภูเขา ม. 1 | เพื่อให้ประชาชนมีน้ำใน การอุปโภคอย่างเพียงพอ | ก่อสร้างประปาภูเขา หมู่ที่1 | | | | | 1,000,000 | ร้อยละของ ประชาชนที่มีน้ำ ใช้ | ประชาชนมี น้ำใช้อย่าง ทั่วถึง | กองช่าง |

1. ยุทธศาสตร์การพัฒนาด้านโครงสร้างพื้นฐาน

1.2 แผนงานอุตสาหกรรมและการโยธา (ต่อ)

| ที่ | โครงการ | วัตถุประสงค์ | เป้าหมาย (ผลผลิตของโครงการ) | งบประมาณ | | | | | ตัวชี้วัด (KPI) | ผลที่คาดว่าจะได้รับ | หน่วยงาน รับผิดชอบหลัก |
|-----|---|--|--|---------------|---------------|---------------|---------------|---------------|------------------------------------|--------------------------------|---------------------------|
| | | | | 2561 (บาท) | 2562 (บาท) | 2563 (บาท) | 2564 (บาท) | 2565 (บาท) | | | |
| | หมู่ที่ 2 | | | | | | | | | | |
| 11 | โครงการก่อสร้างถนนคอนกรีตถนนสายเหนือ | เพื่อให้ประชาชนมีถนนใช้สัญจรไปมาสะดวก | ก่อสร้างถนนคอนกรีตถนนสายเหนือ กว้าง 5 เมตร ระยะทาง 4,000 เมตร | 12,000,000 | 12,000,000 | 12,000,000 | 12,000,000 | 6,000,000 | ร้อยละของประชาชนที่ได้รับความสะดวก | ประชาชนมีถนนใช้สัญจรไปมาสะดวก | กองช่าง |
| 12 | โครงการก่อสร้างถนนคอนกรีตสายถนนกหว้า | เพื่อให้ประชาชนมีถนนใช้สัญจรไปมาสะดวก | ก่อสร้างถนนคอนกรีตสายถนนกหว้า กว้าง 5 เมตร ระยะทาง 2,000 เมตร | 4,000,000 | 4,000,000 | 4,000,000 | 4,000,000 | 4,000,000 | ร้อยละของประชาชนที่ได้รับความสะดวก | ประชาชนมีถนนใช้สัญจรไปมาสะดวก | กองช่าง |
| 13 | โครงการก่อสร้างถนนคอนกรีตเสริมเหล็กสายเขามงเหนือคลองซา | ประชาชนมีถนนใช้สัญจรไปมาสะดวก | ก่อสร้างถนนคอนกรีตเสริมเหล็กสายเขามงเหนือคลองซา กว้าง 5 เมตร ระยะทาง 3,000 เมตร | 1,000,000 | 1,000,000 | 1,000,000 | 1,000,000 | 1,000,000 | ร้อยละของประชาชนที่ได้รับความสะดวก | ประชาชนมีถนนใช้สัญจรไปมาสะดวก | กองช่าง |
| 14 | โครงการก่อสร้างถนนคสล.สายบ้านนายประเชิญ แก้วอินทร์-นางจิตร นิมภาบุญนา | เพื่อให้ประชาชนมีถนนใช้สัญจรไปมาสะดวก | ก่อสร้างถนนคสล.สายบ้านนายประเชิญ แก้วอินทร์-นางจิตร นิมภาบุญนา กว้าง 5 เมตร ระยะทาง 1,000 เมตร | | | | 500,000 | | ร้อยละของประชาชนที่ได้รับความสะดวก | ประชาชนมีถนนใช้สัญจรไปมาสะดวก | กองช่าง |
| 15 | โครงการก่อสร้างระบบประปาบริเวณบ้านนายจิต นิมภาบุญนา | เพื่อให้ประชาชนมีน้ำในการอุปโภค บริโภค | ก่อสร้างระบบประปาบ้านนายจิต นิมภาบุญนา จำนวน 1จุด | 1,000,000 | 1,000,000 | | 1,000,000 | 1,000,000 | ร้อยละของประชาชนที่มีน้ำใช้ | ประชาชนมีน้ำในการอุปโภค บริโภค | กองช่าง |

1. ยุทธศาสตร์การพัฒนาด้านโครงสร้างพื้นฐาน

1.2 แผนงานอุตสาหกรรมและการโยธา (ต่อ)

| ที่ | โครงการ | วัตถุประสงค์ | เป้าหมาย (ผลผลิตของโครงการ) | งบประมาณ | | | | | ตัวชี้วัด (KPI) | ผลที่คาดว่าจะ ได้รับ | หน่วยงาน รับผิดชอบหลัก |
|-----|--|---|--|---------------|---------------|---------------|---------------|---------------|-------------------------------------|---------------------------------------|---------------------------|
| | | | | 2561 (บาท) | 2562 (บาท) | 2563 (บาท) | 2564 (บาท) | 2565 (บาท) | | | |
| | หมู่ที่ 2 (ต่อ) | | | | | | | | | | |
| 16 | โครงการก่อสร้างระบบ ประปาบริเวณสระน้ำ บ้านเหนือน้ำ | เพื่อให้ประชาชนมี น้ำในการอุปโภค บริโภค | ก่อสร้างระบบประปาบริเวณ สระน้ำบ้านเหนือน้ำ | 500,000 | 500,000 | 500,000 | 500,000 | 1,000,000 | ร้อยละของ ประชาชนที่มีน้ำ ใช้ | ประชาชนมีน้ำ ในการอุปโภค บริโภค | กองช่าง |
| 17 | โครงการก่อสร้างฝายน้ำ ล้น | เพื่อให้ประชาชนมี น้ำในการอุปโภค บริโภค | ก่อสร้างฝายน้ำล้น บริเวณ ที่ดินนายประคอง แก้วเล็ก, บ้านนายจิต นิมภาบุญนา | 50,000 | 50,000 | 50,000 | 500,000 | 500,000 | ร้อยละของ ประชาชนที่มีน้ำ ใช้ | ประชาชนมีน้ำ ในการอุปโภค บริโภค | กองช่าง |
| 18 | โครงการสร้างระบบ ประปาคลองทรายขาม7 มายังหมู่ที่ 2 | เพื่อให้ประชาชนมี น้ำอุปโภค บริโภค ตลอดปี | สร้างประปาแรงดันคลอง ทรายขามจาก ม.7 มายัง ม.2 | 2,500,000 | 2,500,000 | 2,500,000 | 2,500,000 | 2,500,000 | ร้อยละของ ประชาชนที่มีน้ำ ใช้ | ประชาชนมีน้ำ ในการอุปโภค บริโภค | กองช่าง |

1. ยุทธศาสตร์การพัฒนาด้านโครงสร้างพื้นฐาน

1.2 แผนงานอุตสาหกรรมและการโยธา (ต่อ)

| ที่ | โครงการ | วัตถุประสงค์ | เป้าหมาย (ผลผลิตของโครงการ) | งบประมาณ | | | | | ตัวชี้วัด (KPI) | ผลที่คาดว่าจะได้รับ | หน่วยงาน รับผิดชอบหลัก |
|-----|---------------------------------------|---------------------------------------|--|---------------|---------------|---------------|---------------|---------------|-----------------------------|-------------------------------|---------------------------|
| | | | | 2561 (บาท) | 2562 (บาท) | 2563 (บาท) | 2564 (บาท) | 2565 (บาท) | | | |
| | หมู่ที่ 2 (ต่อ) | | | | | | | | | | |
| 19 | โครงการขุดลอกสระน้ำ และสร้างระบบประปา | เพื่อให้ประชาชนมีน้ำในการอุปโภคบริโภค | ขุดลอกสระน้ำและสร้างระบบประปาบริเวณหน้าโรงเรียนบ้านเขาวง ,หลังบ้านอดีตผญ.คง , ที่ดินจำสืบเอกชายน้อย ศรีเทพ และบ้านเหนือน้ำ | 100,000 | 100,000 | 100,000 | 1,000,000 | 1,000,000 | ร้อยละของประชาชนที่มีน้ำใช้ | ประชาชนมีน้ำในการอุปโภคบริโภค | กองช่าง |
| 20 | โครงการขุดเจาะบ่อบาดาลพร้อมหอดัง | เพื่อให้ประชาชนมีน้ำในการอุปโภคบริโภค | ขุดเจาะบ่อบาดาลพร้อมหอดัง หมู่ที่ 2 | | | | 2,000,000 | | ร้อยละของประชาชนที่มีน้ำใช้ | ประชาชนมีน้ำในการอุปโภคบริโภค | กองช่าง |

1. ยุทธศาสตร์การพัฒนาด้านโครงสร้างพื้นฐาน

1.2 แผนงานอุตสาหกรรมและการโยธา (ต่อ)

| ที่ | โครงการ | วัตถุประสงค์ | เป้าหมาย (ผลผลิตของโครงการ) | งบประมาณ | | | | | ตัวชี้วัด (KPI) | ผลที่คาดว่าจะได้รับ | หน่วยงาน รับผิดชอบหลัก |
|-----|---|---|--|---------------|---------------|---------------|---------------|---------------|--|---------------------------------------|---------------------------|
| | | | | 2561 (บาท) | 2562 (บาท) | 2563 (บาท) | 2564 (บาท) | 2565 (บาท) | | | |
| | หมู่ที่ 3 | | | | | | | | | | |
| 21 | โครงการบุกเบิกถนนหน้า แนว – บ้านนายบุญธรรม | เพื่อให้ประชาชน มีถนนใช้สัญจรไป มาสะดวก | บุกเบิกถนนหน้าแนว – บ้านนายบุญ ธรรม ระยะทาง 1,000 เมตร | 200,000 | 200,000 | 200,000 | 200,000 | 500,000 | ร้อยละของประชา ชนที่ได้รับความ สะดวก | ประชาชนมี สัญจรไปมา สะดวก | กองช่าง |
| 22 | โครงการก่อสร้างถนน คสล. สายหน้าแนว – คลองลำต้ง | เพื่อให้ประชาชน มีถนนใช้สัญจรไป มาสะดวก | ก่อสร้างถนนคอนกรีตเสริมเหล็กสาย หน้าแนว – คลองลำต้งระยะทาง กว้าง 5 เมตร 2,400 เมตร | 8,000,000 | 8,000,000 | 8,000,000 | 8,000,000 | 5,000,000 | ร้อยละของประชา ชนที่ได้รับความ สะดวก | ประชาชนมี ถนนใช้สัญจร ไปมาสะดวก | กองช่าง |
| 23 | โครงการวางท่อบล็อก บริเวณห้วยบ้านตาเส้ง | เพื่อให้ประชาชน สัญจรไปมา สะดวก | วางท่อบล็อก จำนวน 1 จุด | 200,000 | 200,000 | 200,000 | 200,000 | 500,000 | ร้อยละของประชา ชนที่ได้รับความ สะดวก | ประชาชนมี ถนนใช้สัญจร ไปมาสะดวก | กองช่าง |
| 24 | โครงการก่อสร้างถนนคสล. สายแยกนางจาย | เพื่อให้ประชาชน สัญจรไปมา สะดวก | ก่อสร้างถนนคอนกรีตขนาด กว้าง 5 เมตร ระยะทาง 600 เมตร | 2,000,000 | 2,000,000 | 2,000,000 | 2,000,000 | 500,000 | ร้อยละของประชา ชนที่ได้รับความ สะดวก | ประชาชนมี ถนนใช้สัญจร ไปมาสะดวก | กองช่าง |
| 25 | โครงการบุกเบิกถนนสาย สามทิวใต้ | เพื่อให้ประชาชน สัญจรไปมา สะดวก | บุกเบิกถนนสายสามทิวใต้ กว้าง 5 เมตร ระยะทาง 2,000 เมตร พร้อม ท่อบล็อกหุ้มข้าง | 400,000 | 400,000 | 400,000 | 400,000 | 400,000 | ร้อยละของประชา ชนที่ได้รับความ สะดวก | ประชาชนมี ถนนใช้สัญจร ไปมาสะดวก | กองช่าง |

1. ยุทธศาสตร์การพัฒนาด้านโครงสร้างพื้นฐาน

1.2 แผนงานอุตสาหกรรมและการโยธา (ต่อ)

| ที่ | โครงการ | วัตถุประสงค์ | เป้าหมาย (ผลผลิตของโครงการ) | งบประมาณ | | | | | ตัวชี้วัด (KPI) | ผลที่คาดว่าจะได้รับ | หน่วยงาน รับผิดชอบหลัก |
|-----|---|---|--|---------------|---------------|---------------|---------------|---------------|--|---------------------------------------|---------------------------|
| | | | | 2561 (บาท) | 2562 (บาท) | 2563 (บาท) | 2564 (บาท) | 2565 (บาท) | | | |
| | หมู่ที่ 3 (ต่อ) | | | | | | | | | | |
| 26 | โครงการก่อสร้างถนน คสล.สายสมสร- ควนหัวไทร | เพื่อให้ ประชาชน สัญจรไปมา สะดวก | ก่อสร้างถนน คสล.ถนน คสล.สายสมสร- วัดควนหัวไทร กว้าง 5 เมตร ระยะทาง ประมาณ 1,200 เมตร | 1,800,000 | 1,800,000 | 1,800,000 | 1,800,000 | 500,000 | ร้อยละของ ประชาชนที่ ได้รับความ สะดวก | ประชาชนมี ถนนใช้สัญจร ไปมาสะดวก | กองช่าง |
| 27 | โครงการก่อสร้างถนน คอนกรีตสายไสยาสน์- ป่าแต้ว(ช่วงนิคม-ป่า แต้ว ช่วงที่ 1) | เพื่อให้ ประชาชน สัญจรไปมา สะดวก | ก่อสร้างถนน คสล. สายนิคม-ป่าแต้ว ต่อ จาก หมู่ 3- หมู่ 8 กว้าง 5 เมตร ยาว 2,000 เมตร | 5,000,000 | 5,000,000 | 5,000,000 | 5,000,000 | 5,000,000 | ร้อยละของ ประชาชนที่ ได้รับความ สะดวก | ประชาชนมี ถนนใช้สัญจร ไปมาสะดวก | กองช่าง |
| 28 | โครงการก่อสร้างถนน คอนกรีตสายไสยาสน์- ป่าแต้ว(ช่วงนิคม-ป่า แต้ว ช่วงที่ 2) | เพื่อให้ ประชาชน สัญจรไปมา สะดวก | ก่อสร้างถนน คสล. ต่อจากช่วงที่ 1 หมู่ 3 -หมู่ 8 กว้าง 5 เมตร ยาว 2,000 เมตร | 5,000,000 | 5,000,000 | 5,000,000 | 5,000,000 | 5,000,000 | ร้อยละของ ประชาชนที่ ได้รับความ สะดวก | ประชาชนมี ถนนใช้สัญจร ไปมาสะดวก | กองช่าง |

1. ยุทธศาสตร์การพัฒนาด้านโครงสร้างพื้นฐาน

1.2 แผนงานอุตสาหกรรมและการโยธา (ต่อ)

| ที่ | โครงการ | วัตถุประสงค์ | เป้าหมาย (ผลผลิตของโครงการ) | งบประมาณ | | | | | ตัวชี้วัด (KPI) | ผลที่คาดว่าจะได้รับ | หน่วยงาน รับผิดชอบหลัก |
|-----|---|--|---|---------------|---------------|---------------|---------------|---------------|-----------------------------|-------------------------------------|---------------------------|
| | | | | 2561 (บาท) | 2562 (บาท) | 2563 (บาท) | 2564 (บาท) | 2565 (บาท) | | | |
| | หมู่ที่ 3 (ต่อ) | | | | | | | | | | |
| 29 | โครงการก่อสร้างระบบประปาพร้อมท่อส่งจ่ายน้ำ | เพื่อให้ประชาชนมีน้ำในการอุปโภค บริโภค | ก่อสร้างระบบประปาพร้อมท่อส่งจ่ายน้ำพร้อมรั้วตข่ายที่ดินนายโสภณ บุญตั้ง, นายประภาส สงรัมย์ และ นายรุ่งน อินทร์ฤทธิ (คลองบางปุด) | 800,000 | 800,000 | 800,000 | 800,000 | 1,000,000 | ร้อยละของประชาชนที่มีน้ำใช้ | ประชาชนมีน้ำในการอุปโภคบริโภคตลอดปี | กองช่าง |
| 30 | โครงการขุดเจาะบ่อบาดาล | เพื่อให้ประชาชนมีน้ำในการอุปโภค บริโภค | ขุดเจาะบ่อบาดาล - บริเวณคลองลำตัง - บ้านนายบุญธรรม แก้วมณี - นายไพศาล คงยง - บ้านนายสว่าง เพชรเรือน้อย - นายจำรัส รัตนกาล | 800,000 | 800,000 | 800,000 | 800,000 | 1,000,000 | ร้อยละของประชาชนที่มีน้ำใช้ | ประชาชนมีน้ำในการอุปโภคบริโภค | กองช่าง |
| 31 | โครงการก่อสร้างฝายน้ำล้น | เพื่อให้ประชาชนมีน้ำในการอุปโภค บริโภค | ก่อสร้างฝายน้ำล้น บริเวณข้างบ้านนายเล็ก | 200,000 | 200,000 | 200,000 | 200,000 | 500,000 | ร้อยละของประชาชนที่มีน้ำใช้ | ประชาชนมีน้ำในการอุปโภคบริโภคตลอดปี | กองช่าง |
| 32 | โครงการขยายเขตประปาจากหมู่ที่ 8 ถึง หมู่ที่ 3 | เพื่อให้ประชาชนมีน้ำในการอุปโภค บริโภค | ขยายเขตประปาจากหมู่ที่ 8 ถึง หมู่ที่ 3 | 500,000 | 500,000 | 500,000 | 500,000 | | ร้อยละของประชาชนที่มีน้ำใช้ | ประชาชนมีน้ำในการอุปโภคบริโภคตลอดปี | กองช่าง |

1. ยุทธศาสตร์การพัฒนาด้านโครงสร้างพื้นฐาน

1.2 แผนงานอุตสาหกรรมและการโยธา (ต่อ)

| ที่ | โครงการ | วัตถุประสงค์ | เป้าหมาย (ผลผลิตของโครงการ) | งบประมาณและที่ผ่านมา | | | | | ตัวชี้วัด (KPI) | ผลที่คาดว่าจะ ได้รับ | หน่วยงาน รับผิดชอบหลัก |
|-----|--|---------------------------------------|---|----------------------|---------------|---------------|---------------|---------------|------------------------------------|-------------------------------|---------------------------|
| | | | | 2561 (บาท) | 2562 (บาท) | 2563 (บาท) | 2564 (บาท) | 2565 (บาท) | | | |
| | หมู่ที่ 4 | | | | | | | | | | |
| 33 | โครงการก่อสร้างถนนคอนกรีตเสริมเหล็กสายแนว 5 ทิศใต้ ม.4-8 | เพื่อให้ประชาชนมีถนนใช้สัญจรไปมาสะดวก | ก่อสร้างถนนคอนกรีตเสริมเหล็กสายแนว 5 ทิศใต้ กว้าง 5 เมตร ระยะทาง 2,000 เมตร | 3,000,000 | 3,000,000 | 3,000,000 | 3,000,000 | 500,000 | ร้อยละของประชาชนที่ได้รับความสะดวก | ประชาชนมีถนนใช้สัญจรไปมาสะดวก | กองช่าง |
| 34 | โครงการก่อสร้างถนน คสลบริเวณสนามกีฬา รร.บ้านนิคมวังหิน | เพื่อให้ประชาชนสัญจรไปมาสะดวก | ก่อสร้างถนนคอนกรีตเสริมเหล็ก กว้าง 5 เมตร ระยะทาง 400 เมตร | 1,000,000 | 1,000,000 | 1,000,000 | 1,000,000 | 500,000 | ร้อยละของประชาชนที่ได้รับความสะดวก | ประชาชนมีถนนใช้สัญจรไปมาสะดวก | กองช่าง |
| 35 | โครงการบุกเบิกถนนสายแนว 5-6 ทิศเหนือ | เพื่อให้ประชาชนสัญจรไปมาสะดวก | บุกเบิกถนนสายแนว 5-6 ทิศเหนือ กว้าง 5 เมตร ระยะทาง 1,000 เมตร | 100,000 | 100,000 | 100,000 | 100,000 | | ร้อยละของประชาชนที่ได้รับความสะดวก | ประชาชนมีถนนใช้สัญจรไปมาสะดวก | กองช่าง |
| 36 | โครงการบุกเบิกถนนสายแนว 4-5 ทิศเหนือ | เพื่อให้ประชาชนมีถนนใช้สัญจรไปมาสะดวก | บุกเบิกถนนสายแนว 4-5 ทิศเหนือ กว้าง 5 เมตร ระยะทาง 800 เมตร | 300,000 | 300,000 | 300,000 | 300,000 | | ร้อยละของประชาชนที่ได้รับความสะดวก | ประชาชนมีถนนใช้สัญจรไปมาสะดวก | กองช่าง |

1. ยุทธศาสตร์การพัฒนาด้านโครงสร้างพื้นฐาน

1.2 แผนงานอุตสาหกรรมและการโยธา (ต่อ)

| ที่ | โครงการ | วัตถุประสงค์ | เป้าหมาย (ผลผลิตของโครงการ) | งบประมาณ | | | | | ตัวชี้วัด (KPI) | ผลที่คาดว่าจะได้รับ | หน่วยงาน รับผิดชอบหลัก |
|-----|--|--|---|---------------|---------------|---------------|---------------|---------------|------------------------------------|-------------------------------------|---------------------------|
| | | | | 2561 (บาท) | 2562 (บาท) | 2563 (บาท) | 2564 (บาท) | 2565 (บาท) | | | |
| | หมู่ที่ 4 (ต่อ) | | | | | | | | | | |
| 37 | โครงการบุกเบิกถนนสายแนว 5-6 ทิศใต้ | เพื่อให้ประชาชนสัญจรไปมาสะดวก | บุกเบิกถนนสายแนว 5-6 ทิศใต้ กว้าง 5 เมตร ระยะทาง 1,000 เมตร | 100,000 | 100,000 | 100,000 | 100,000 | | ร้อยละของประชาชนที่ได้รับความสะดวก | ประชาชนมีถนนใช้สัญจรไปมาสะดวก | กองช่าง |
| 38 | โครงการก่อสร้างถนนแอสฟัลต์คอนกรีตสายไสยาสน์-ป่าแต้ว (ทิศเหนือ) ม.4 | เพื่อให้ประชาชนมีถนนใช้สัญจรไปมาสะดวก | ก่อสร้างถนนผิวแอสฟัลต์คอนกรีตกว้าง 8.00 เมตร ยาว 1,000 เมตร งบประมาณ 2,000,000 บาท -ปีงบประมาณ 2563 ก่อสร้าง 330 ม. -ปีงบประมาณ 2564 ก่อสร้าง 330 ม. -ปีงบประมาณ 2565 ก่อสร้าง 340 ม. | | | 660,000 | 660,000 | 680,000 | ร้อยละของประชาชนที่ได้รับความสะดวก | ประชาชนมีถนนสัญจรไปมาสะดวก | กองช่าง |
| 39 | โครงการขุดเจาะบ่อบาดาล พร้อมระบบประปาประปา จำนวน 8 จุด | เพื่อให้ประชาชนมีน้ำในการอุปโภคบริโภค บริโภคตลอดปี | ขุดเจาะบ่อบาดาล พร้อมระบบประปา จำนวน 8 จุดบริเวณบ้าน นายสมศักดิ์ ทองส่งโสม, นายกำพล จุลจงกล, นาง โสภา เสถลักษ์ณ์, นายโสภณ มุขมี, นาย วิเชียร บุญเชิด, นายสมควร บุญเชิด, นาย สนั่น ไทรสุวรรณ, ร.ร.บ้านนิคมวังหิน | 1,000,000 | 1,000,000 | 600,000 | 600,000 | 600,000 | ร้อยละของประชาชนที่มีน้ำใช้ | ประชาชนมีน้ำในการอุปโภคบริโภคตลอดปี | กองช่าง |

1. ยุทธศาสตร์การพัฒนาด้านโครงสร้างพื้นฐาน

1.2 แผนงานอุตสาหกรรมและการโยธา (ต่อ)

| ที่ | โครงการ | วัตถุประสงค์ | เป้าหมาย (ผลผลิตของโครงการ) | งบประมาณ | | | | | ตัวชี้วัด (KPI) | ผลที่คาดว่าจะได้รับ | หน่วยงาน รับผิดชอบหลัก |
|-----|---|---|--|---------------|---------------|---------------|---------------|---------------|-----------------------------|-------------------------------------|---------------------------|
| | | | | 2561 (บาท) | 2562 (บาท) | 2563 (บาท) | 2564 (บาท) | 2565 (บาท) | | | |
| | หมู่ที่ 4 (ต่อ) | | | | | | | | | | |
| 40 | โครงการก่อสร้างฝายน้ำล้น | เพื่อให้ประชาชนมีน้ำในการอุปโภคตลอดปี | ก่อสร้างฝายน้ำล้น บริเวณที่ดินนายชล คงเรือง, นายจวง บุญนาโค, นายบุญชู บุญเชิด และ นส.อนงค์ สิทธิศักดิ์ | 200,000 | 200,000 | 200,000 | 200,000 | 200,000 | ร้อยละของประชาชนที่มีน้ำใช้ | ประชาชนมีน้ำในการอุปโภคบริโภคตลอดปี | กองช่าง |
| 41 | โครงการปรับปรุงท่อซีเมนต์เก็บน้ำ (ฝาย 33) | เพื่อให้ประชาชนมีน้ำในการอุปโภคบริโภคตลอดปี | ปรับปรุงท่อซีเมนต์เก็บน้ำ (ฝาย 33) บริเวณร.ร.บ้านนิคมวังหิน | 200,000 | 200,000 | 200,000 | 200,000 | 200,000 | ร้อยละของประชาชนที่มีน้ำใช้ | ประชาชนมีน้ำในการอุปโภคบริโภคตลอดปี | กองช่าง |

1. ยุทธศาสตร์การพัฒนาด้านโครงสร้างพื้นฐาน

1.2 แผนงานอุตสาหกรรมและการโยธา (ต่อ)

| ที่ | โครงการ | วัตถุประสงค์ | เป้าหมาย (ผลผลิตของโครงการ) | งบประมาณ | | | | | ตัวชี้วัด (KPI) | ผลที่คาดว่าจะได้รับ | หน่วยงาน รับผิดชอบหลัก |
|-----------|---------------------------------------|---------------------------------------|--|---------------|---------------|---------------|---------------|---------------|------------------------------------|-------------------------------|---------------------------|
| | | | | 2561 (บาท) | 2562 (บาท) | 2563 (บาท) | 2564 (บาท) | 2565 (บาท) | | | |
| หมู่ที่ 5 | | | | | | | | | | | |
| 42 | โครงการก่อสร้างสะพาน สาย 3 ทิศใต้ | เพื่อให้ประชาชนมีถนนใช้สัญจรไปมา | ก่อสร้างสะพานคอนกรีต กว้าง 5 เมตร ยาว 10 เมตร | 2,000,000 | 2,000,000 | 2,000,000 | 2,000,000 | 2,000,000 | ร้อยละของประชาชนที่ได้รับความสะดวก | ประชาชนมีถนนใช้สัญจรไปมา | กองช่าง |
| 43 | โครงการปรับปรุงถนนแนว 3 ทิศใต้ | เพื่อให้ประชาชนสัญจรไปมาสะดวก | ปรับปรุงถนนด้วยหินผุ ขนาด กว้าง 5 เมตร ระยะทาง 1,500 เมตร | 300,000 | 300,000 | 300,000 | 300,000 | 300,000 | ร้อยละของประชาชนที่ได้รับความสะดวก | ประชาชนมีถนนใช้สัญจรไปมาสะดวก | กองช่าง |
| 44 | โครงการขยายเขตไฟฟ้าแนวทิศเหนือแนว 3 | เพื่อให้ประชาชนได้มีไฟฟ้าใช้ | ขยายเขตไฟฟ้าระยะทาง 1 กิโลเมตร | 500,000 | 500,000 | 500,000 | 500,000 | 500,000 | ร้อยละของประชาชนที่ได้รับความสะดวก | ประชาชนมีไฟฟ้าใช้ | กองช่าง |
| 45 | โครงการก่อสร้างถนนคสล.สายบางปุด | เพื่อให้ประชาชนสัญจรไปมาสะดวก | ก่อสร้างถนน คสล. กว้าง 5 เมตร ยาว 1,500 เมตร | 5,000,000 | 5,000,000 | 5,000,000 | 5,000,000 | 500,000 | ร้อยละของประชาชนที่ได้รับความสะดวก | ประชาชนมีถนนใช้สัญจรไปมาสะดวก | กองช่าง |
| 46 | โครงการก่อสร้างถนนคสล. สาย 3 ทิศเหนือ | เพื่อให้ประชาชนมีถนนใช้สัญจรไปมาสะดวก | ก่อสร้างถนนคสล. สายสามทิศเหนือ กว้าง 5 เมตร ระยะทาง 1,300 เมตร | 4,000,000 | 4,000,000 | 4,000,000 | 4,000,000 | 4,000,000 | ร้อยละของประชาชนที่ได้รับความสะดวก | ประชาชนมีถนนใช้สัญจรไปมาสะดวก | กองช่าง |

1. ยุทธศาสตร์การพัฒนาด้านโครงสร้างพื้นฐาน

1.2 แผนงานอุตสาหกรรมและการโยธา (ต่อ)

| ที่ | โครงการ | วัตถุประสงค์ | เป้าหมาย (ผลผลิตของโครงการ) | งบประมาณ | | | | | ตัวชี้วัด (KPI) | ผลที่คาดว่าจะได้รับ | หน่วยงาน รับผิดชอบหลัก |
|-----|---|---------------------------------------|---|---------------|---------------|---------------|---------------|---------------|------------------------------------|-------------------------------|---------------------------|
| | | | | 2561 (บาท) | 2562 (บาท) | 2563 (บาท) | 2564 (บาท) | 2565 (บาท) | | | |
| | หมู่ที่ 5(ต่อ) | | | | | | | | | | |
| 47 | โครงการก่อสร้างถนนคสล. สายหนึ่ง ทิศเหนือ | เพื่อให้ประชาชนชนใช้สัญจรไปมาสะดวก | ก่อสร้างถนนคสล.สายหนึ่งทิศเหนือ กว้าง 5 เมตร ระยะทาง 1,000 เมตร | 3,000,000 | 3,000,000 | 3,000,000 | 3,000,000 | 3,000,000 | ร้อยละของประชาชนที่ได้รับความสะดวก | ประชาชนมีถนนใช้สัญจรไปมา | กองช่าง |
| 48 | โครงการก่อสร้างบล็อกปูข้าง สาย 2 ทิศเหนือ | เพื่อให้ประชาชนมีถนนใช้สัญจรไปมาสะดวก | ก่อสร้างบล็อกปูข้าง ความยาว 8 เมตร | 700,000 | 700,000 | 700,000 | 700,000 | 700,000 | ร้อยละของประชาชนที่ได้รับความสะดวก | ประชาชนมีถนนใช้สัญจรไปมาสะดวก | กองช่าง |
| 49 | โครงการก่อสร้างบล็อกปูข้างบางปุด | เพื่อให้ประชาชนใช้สัญจรไปมา | ก่อสร้างบล็อกปูข้าง ความยาว 8 เมตร | 700,000 | 700,000 | 700,000 | 700,000 | 700,000 | ร้อยละของประชาชนที่ได้รับความสะดวก | ประชาชนมีถนนใช้สัญจรไปมา | กองช่าง |
| 50 | โครงการก่อสร้างบล็อกปูข้าง ปากทางสายบางแตก | เพื่อให้ประชาชนมีถนนใช้สัญจรไปมาสะดวก | ก่อสร้างบล็อกปูข้าง ปากทางสายบางแตก | 700,000 | 700,000 | 700,000 | 700,000 | 700,000 | ร้อยละของประชาชนที่ได้รับความสะดวก | ประชาชนมีถนนใช้สัญจรไปมาสะดวก | กองช่าง |
| 51 | โครงการเจาะบ่อบาดาล และสร้างระบบประปา 6 จุด | เพื่อให้ประชาชนมีน้ำในการอุปโภคบริโภค | เจาะบ่อบาดาลและสร้างระบบประปา บริเวณหอถังประปา ม.5 บ้านนายงยุทธ หมู่ 5, บ้านสวีคีร์ ชุมพล, บ้านนายสโรจน์ บุญช่วยแก้ว, นายภิญโญ ชัยสมานและนายสำราญ ดีหนู | 1,000,000 | 1,000,000 | 1,000,000 | 1,000,000 | 1,000,000 | ร้อยละของประชาชนที่มีน้ำใช้ | ประชาชนมีน้ำในการอุปโภคบริโภค | กองช่าง |

1. ยุทธศาสตร์การพัฒนาด้านโครงสร้างพื้นฐาน

1.2 แผนงานอุตสาหกรรมและการโยธา (ต่อ)

| ที่ | โครงการ | วัตถุประสงค์ | เป้าหมาย (ผลผลิตของโครงการ) | งบประมาณ | | | | | ตัวชี้วัด (KPI) | ผลที่คาดว่าจะได้รับ | หน่วยงาน รับผิดชอบหลัก |
|-----|--|--|--------------------------------|---------------|---------------|---------------|---------------|---------------|-----------------------------|-------------------------------|---------------------------|
| | | | | 2561 (บาท) | 2562 (บาท) | 2563 (บาท) | 2564 (บาท) | 2565 (บาท) | | | |
| | หมู่ที่ 5(ต่อ) | | | | | | | | | | |
| 52 | โครงการก่อสร้างฝายน้ำล้นคลองบางปุดสาย 2 ทิศใต้ | เพื่อให้มีน้ำในการอุปโภค บริโภค ตลอดปี | ก่อสร้างฝายน้ำล้น คลองบางปุด | 500,000 | 500,000 | 500,000 | 500,000 | 500,000 | ร้อยละของประชาชนที่มีน้ำใช้ | มีน้ำในการอุปโภค บริโภคตลอดปี | กองช่าง |
| 53 | โครงการก่อสร้างฝายน้ำล้น คลองลำตัง | เพื่อให้มีน้ำในการอุปโภค บริโภค ตลอดปี | ก่อสร้างฝายน้ำล้น คลองลำตัง | 200,000 | 200,000 | 200,000 | 200,000 | 200,000 | ร้อยละของประชาชนที่มีน้ำใช้ | มีน้ำในการอุปโภค บริโภคตลอดปี | กองช่าง |

1. ยุทธศาสตร์การพัฒนาด้านโครงสร้างพื้นฐาน

1.2 แผนงานอุตสาหกรรมและการโยธา (ต่อ)

| ที่ | โครงการ | วัตถุประสงค์ | เป้าหมาย (ผลผลิตของโครงการ) | งบประมาณ | | | | | ตัวชี้วัด (KPI) | ผลที่คาดว่าจะได้รับ | หน่วยงาน รับผิดชอบหลัก |
|------------------|---|---------------------------------------|---|---------------|---------------|---------------|---------------|---------------|------------------------------------|-------------------------------|---------------------------|
| | | | | 2561 (บาท) | 2562 (บาท) | 2563 (บาท) | 2564 (บาท) | 2565 (บาท) | | | |
| หมู่ที่ 6 | | | | | | | | | | | |
| 54 | โครงการก่อสร้างถนนคอนกรีตเสริมเหล็กสายห้วยลึก | เพื่อให้ประชาชนมีถนนใช้สัญจรไปมาสะดวก | ก่อสร้างถนนคอนกรีตเสริมเหล็กจากหัวสะพานถึงสวนนายสุธรรม เกตุแก้ว กว้าง 5 เมตร ระยะทาง 3,000 เมตร | 12,000,000 | 12,000,000 | 12,000,000 | 12,000,000 | | ร้อยละของประชาชนที่ได้รับความสะดวก | ประชาชนมีถนนใช้สัญจรไปมา | กองช่าง |
| 55 | โครงการบุกเบิกถนนจากสวนนายสุธรรม เกตุแก้ว | เพื่อให้ประชาชนใช้สัญจรไปมาสะดวก | บุกเบิกถนนจากสวนนายสุธรรม เกตุแก้ว กว้าง 5 เมตร ระยะทาง 400 เมตร | 200,000 | 200,000 | 200,000 | 200,000 | 200,000 | ร้อยละของประชาชนที่ได้รับความสะดวก | ประชาชนมีถนนใช้สัญจรไปมา | กองช่าง |
| 56 | โครงการปรับปรุงถนนบ้านนายสุชาติ ถึงสวนนายทิน | เพื่อให้ประชาชนสัญจรไปมาสะดวก | ปรับปรุงถนนพร้อมซ่อมแซมท่อจากบ้านนายสุชาติ ธานีถึงสวนนายทิน กว้าง 5 เมตร ระยะทาง 1,200 ม. | 1,000,000 | 1,000,000 | 1,000,000 | 1,000,000 | | ร้อยละของประชาชนที่ได้รับความสะดวก | ประชาชนมีถนนใช้สัญจรไปมา | กองช่าง |
| 57 | โครงการบุกเบิกถนนสายบ้านนายสุชาติ ถึงบ้านนายศุภพงษ์ | เพื่อให้ประชาชนมีถนนใช้สัญจรไปมาสะดวก | บุกเบิกถนนสายบ้านนายสุชาติ ถึงบ้านนายศุภพงษ์ กว้าง 5 เมตร ระยะทาง 700 เมตร | 800,000 | 800,000 | 800,000 | 800,000 | | ร้อยละของประชาชนที่ได้รับความสะดวก | ประชาชนมีถนนใช้สัญจรไปมา | กองช่าง |
| 58 | โครงการก่อสร้างถนนคสล.สายบางหิน-นาท่าเสา | เพื่อให้ประชาชนมีถนนใช้สัญจรไปมาสะดวก | ก่อสร้างถนนคสล.กว้าง 5 เมตร ระยะทาง 900 เมตร | 400,000 | 400,000 | 400,000 | 400,000 | 500,000 | ร้อยละของประชาชนที่ได้รับความสะดวก | ประชาชนมีถนนใช้สัญจรไปมาสะดวก | กองช่าง |

1. ยุทธศาสตร์การพัฒนาด้านโครงสร้างพื้นฐาน

1.2 แผนงานอุตสาหกรรมและการโยธา (ต่อ)

| ที่ | โครงการ | วัตถุประสงค์ | เป้าหมาย (ผลผลิตของโครงการ) | งบประมาณ | | | | | ตัวชี้วัด (KPI) | ผลที่คาดว่าจะ ได้รับ | หน่วยงาน รับผิดชอบ หลัก |
|-----|--|---|---|---------------|---------------|---------------|---------------|---------------|--|---|-------------------------------|
| | | | | 2561 (บาท) | 2562 (บาท) | 2563 (บาท) | 2564 (บาท) | 2565 (บาท) | | | |
| | หมู่ที่ 6 (ต่อ) | | | | | | | | | | |
| 59 | โครงการปรับปรุงถนนสายสาย บางหิน-นาตำเสา | เพื่อให้ประชาชนมี ถนนใช้สัญจรไป มาสะดวก | ปรับปรุงถนนกว้าง 5 เมตร ระยะทาง 900 เมตร พร้อมฝังท่อ จำนวน 3 จุด | 400,000 | 400,000 | 400,000 | 400,000 | | ร้อยละของประ ชาชนที่ได้รับ ความสะดวก | ประชาชนมี ถนนใช้ สัญจรไปมา สะดวก | กองช่าง |
| 60 | โครงการก่อสร้างถนนคอนกรีต เสริมเหล็กสายบ้านนายสนั่น ป่าณา | เพื่อให้ประชาชนมี ถนนใช้สัญจรไป มาสะดวก | ก่อสร้างถนนคอนกรีตเสริมเหล็ก สายบ้านนายสนั่น ป่าณา กว้าง 5 เมตร ระยะทาง 2,000 เมตร | 8,000,000 | 8,000,000 | 8,000,000 | 8,000,000 | | ร้อยละของประ ชาชนที่ได้รับ ความสะดวก | ประชาชนมี ถนนใช้ สัญจรไปมา | กองช่าง |
| 61 | โครงการก่อสร้างถนนคอนกรีต เสริมเหล็กสายประปา -บ้าน นายสมชาย | เพื่อให้ประชาชนมี ถนนใช้สัญจรไป มาสะดวก | ก่อสร้างถนนคอนกรีตเสริมเหล็ก จากสามแยกประปา ถึงสวนนาย วิจิตร กว้าง 5 เมตร ระยะทาง 1,200 เมตร | 4,000,000 | 4,000,000 | 4,000,000 | 4,000,000 | | ร้อยละของประ ชาชนที่ได้รับ ความสะดวก | ประชาชนมี ถนนใช้ สัญจรไปมา | กองช่าง |
| 62 | โครงการปรับปรุงถนนจากสาม แยกประปา ถึง สวนนายวิจิตร เกตุแก้ว | เพื่อให้ประชาชนมี ถนนใช้สัญจรไป มาสะดวก | ปรับปรุงถนนจากสามแยกประปา ถึง สวนนายวิจิตร เกตุแก้ว ระยะทาง 1,000 เมตร | 400,000 | 400,000 | 400,000 | 400,000 | | ร้อยละของประ ชาชนที่ได้รับ ความสะดวก | ประชาชนมี ถนนใช้ สัญจรไปมา | กองช่าง |
| 63 | โครงการปรับปรุงถนนสายบ้าน นายสมนึก แซ่สุข จดถนน คสล.บ้านนายใจ ฤทธาภิรมณ์ | เพื่อให้ประชาชนมี ถนนใช้สัญจรไป มาสะดวก | ปรับปรุงถนนสายบ้านนายสมนึก แซ่สุขจดถนนคอนกรีตบ้านนายใจ ฤทธาภิรมณ์ ระยะทาง 2,000 เมตร | 800,000 | 800,000 | 500,000 | 500,000 | | ร้อยละของประ ชาชนที่ได้รับ ความสะดวก | ประชาชนมี ถนนใช้ สัญจรไปมา | กองช่าง |

1. ยุทธศาสตร์การพัฒนาด้านโครงสร้างพื้นฐาน

1.2 แผนงานอุตสาหกรรมและการโยธา (ต่อ)

| ที่ | โครงการ | วัตถุประสงค์ | เป้าหมาย (ผลผลิตของโครงการ) | งบประมาณ | | | | | ตัวชี้วัด (KPI) | ผลที่คาดว่าจะ ได้รับ | หน่วยงาน รับผิดชอบหลัก |
|-----|---|---|--|---------------|---------------|---------------|---------------|---------------|------------------------------------|-------------------------------------|---------------------------|
| | | | | 2561 (บาท) | 2562 (บาท) | 2563 (บาท) | 2564 (บาท) | 2565 (บาท) | | | |
| | หมู่ที่ 6 (ต่อ) | | | | | | | | | | |
| 64 | โครงการปรับปรุงถนนสายบ้านนายสนั่น ปาณา | เพื่อให้ประชาชนมีถนนใช้สัญจรไปมาสะดวก | ปรับปรุงถนนสายบ้านนายสนั่น ปาณา ระยะทาง 900 เมตร และซ่อมท่อลอดช่วง กม. 0.00 | 400,000 | 400,000 | 400,000 | 400,000 | | ร้อยละของประชาชนที่ได้รับความสะดวก | ประชาชนมีถนนใช้สัญจรไปมา | กองช่าง |
| 65 | โครงการก่อสร้างระบบประปา | เพื่อให้ประชาชนมีน้ำในการอุปโภคบริโภค | ก่อสร้างระบบประปา ที่ดิน นายสุชาติ หิ้นจิว | 200,000 | 200,000 | 200,000 | 200,000 | | ร้อยละของประชาชนที่มีน้ำใช้ | ประชาชนมีน้ำในการอุปโภคบริโภค | กองช่าง |
| 66 | โครงการขุดเจาะบ่อบาดาลและสร้างระบบประปา | เพื่อให้ประชาชนมีน้ำในการอุปโภคบริโภคตลอดปี | ขุดเจาะบ่อบาดาลจำนวน 7 จุด -บ้านนายรอทิม มัชฌิมาศ,บ้านนส.จรรยา อมรพล, ศาลาเอนกประสงค์ หมู่ที่ 6 ,บ้านนายสมนึก, นายประนอม อมรพล, วิจิตรา ศรีชะภูมิ,อารีย์ | 400,000 | 400,000 | 400,000 | 400,000 | | ร้อยละของประชาชนที่มีน้ำใช้ | ประชาชนมีน้ำในการอุปโภคบริโภคตลอดปี | กองช่าง |
| 67 | โครงการก่อสร้างห้องรับน้ำ | เพื่อให้ประชาชนมีน้ำในการอุปโภคบริโภคตลอดปี | ก่อสร้างห้องรับน้ำ ศาลาเอนกประสงค์ ม. 6 และบ้านนายไชยา ศรีนวลปาน | 200,000 | 200,000 | 200,000 | 200,000 | | ร้อยละของประชาชนที่มีน้ำใช้ | ประชาชนมีน้ำในการอุปโภคบริโภคตลอดปี | กองช่าง |

1. ยุทธศาสตร์การพัฒนาด้านโครงสร้างพื้นฐาน

1.2 แผนงานอุตสาหกรรมและการโยธา (ต่อ)

| ที่ | โครงการ | วัตถุประสงค์ | เป้าหมาย (ผลผลิตของโครงการ) | งบประมาณ | | | | | ตัวชี้วัด (KPI) | ผลที่คาดว่าจะ ได้รับ | หน่วยงาน รับผิดชอบหลัก |
|-----|--------------------------------|---|---|---------------|---------------|---------------|---------------|---------------|-----------------------------|-------------------------------------|---------------------------|
| | | | | 2561 (บาท) | 2562 (บาท) | 2563 (บาท) | 2564 (บาท) | 2565 (บาท) | | | |
| | หมู่ที่ 6 (ต่อ) | | | | | | | | | | |
| 68 | โครงการก่อสร้างฝายน้ำล้น 4 จุด | เพื่อให้ประชาชนมีน้ำในการอุปโภคบริโภคตลอดปี | ก่อสร้างฝายน้ำล้นหัวสะพาน, สวมนายสุพจน์ ทองสง, สวมนางเพ็ญศรี งามสวน, สวมนายสุพัทธ์ ช่วยพล, สวมนายประสม ชูเสื่อหึง | 50,000 | 50,000 | 50,000 | 50,000 | 50,000 | ร้อยละของประชาชนที่มีน้ำใช้ | ประชาชนมีน้ำในการอุปโภคบริโภคตลอดปี | กองช่าง |
| 69 | โครงการซ่อมแซมระบบประปาภูเขา | เพื่อให้ประชาชนมีน้ำในการอุปโภคบริโภค | ซ่อมแซมระบบประปาภูเขา จากต้นน้ำ ถึง ท่อถังสูง ม.6 | 200,000 | 200,000 | 200,000 | 200,000 | 200,000 | ร้อยละของประชาชนที่มีน้ำใช้ | ประชาชนมีน้ำในการอุปโภคบริโภค | กองช่าง |

1. ยุทธศาสตร์การพัฒนาด้านโครงสร้างพื้นฐาน

1.2 แผนงานอุตสาหกรรมและการโยธา (ต่อ)

| ที่ | โครงการ | วัตถุประสงค์ | เป้าหมาย (ผลผลิตของโครงการ) | งบประมาณ | | | | | ตัวชี้วัด (KPI) | ผลที่คาดว่าจะ ได้รับ | หน่วยงาน รับผิดชอบหลัก |
|-----|--|---------------------------------------|--|---------------|---------------|---------------|---------------|---------------|------------------------------------|-------------------------------|---------------------------|
| | | | | 2561 (บาท) | 2562 (บาท) | 2563 (บาท) | 2564 (บาท) | 2565 (บาท) | | | |
| | หมู่ที่ 7 | | | | | | | | | | |
| 70 | โครงการก่อสร้างถนนคสล. ตอนที่ 2 จากบ้านนายสนอง นิคง | เพื่อให้ประชาชนมีถนนใช้สัญจรไปมาสะดวก | ก่อสร้างถนนคสล. ตอนที่ 2 จากบ้านนายสนอง นิคง กว้าง 5 เมตร ระยะทาง 200 เมตร | 800,000 | 800,000 | 800,000 | 800,000 | 800,000 | ร้อยละของประชาชนที่ได้รับความสะดวก | ประชาชนมีถนนใช้สัญจรไปมาสะดวก | กองช่าง |
| 71 | โครงการก่อสร้างถนนคสล. สายคนนกหว้า | เพื่อให้ประชาชนมีถนนใช้สัญจรสะดวก | ก่อสร้างถนนคสล.สายคนนกหว้า-บ้านนายสุชาติ เทียงธรรม ระยะทาง 1,300 เมตร กว้าง 4 เมตร | 1,000,000 | 1,000,000 | 1,000,000 | 1,000,000 | | ร้อยละของประชาชนที่ได้รับความสะดวก | ประชาชนมีถนนใช้สัญจรไปมา | กองช่าง |
| 72 | โครงการก่อสร้างถนนคสล. สายคนแบก-เหนือคลองซา ม.1-7 | เพื่อให้ประชาชนมีถนนใช้สัญจรสะดวก | ก่อสร้างถนนคสล.สายคนแบก-เหนือคลองซา ม.1-7 กว้าง 5 เมตร ระยะทาง 2,000 เมตร | 5,000,000 | 5,000,000 | 5,000,000 | 5,000,000 | | ร้อยละของประชาชนที่ได้รับความสะดวก | ประชาชนมีถนนใช้สัญจรไปมา | กองช่าง |
| 73 | โครงการก่อสร้างถนนคสล. สายเขางเหนือคลองซา ม.7-ม.2 | เพื่อให้ประชาชนมีถนนใช้สัญจรสะดวก | ก่อสร้างถนนคสล.สายเขางเหนือคลองซา ม.7-ม.2 กว้าง 5 เมตร ระยะทาง 3,000 เมตร | 1,200,000 | 1,200,000 | 1,200,000 | 1,200,000 | | ร้อยละของประชาชนที่ได้รับความสะดวก | ประชาชนมีถนนใช้สัญจรไปมา | กองช่าง |
| 74 | โครงการบุกเบิกถนนสายคนเสม็ดชุม ตอน 3 จากสวนนางสาว อ่อนชื่นจิตร | เพื่อให้ประชาชนมีถนนใช้สัญจรไปมาสะดวก | บุกเบิกถนน ขนาดกว้าง 4 เมตร ระยะทาง 1,000 เมตร | 500,000 | 500,000 | 500,000 | 500,000 | 500,000 | ร้อยละของประชาชนที่ได้รับความสะดวก | ประชาชนมีถนนใช้สัญจรไปมาสะดวก | กองช่าง |

1. ยุทธศาสตร์การพัฒนาด้านโครงสร้างพื้นฐาน

1.2 แผนงานอุตสาหกรรมและการโยธา (ต่อ)

| ที่ | โครงการ | วัตถุประสงค์ | เป้าหมาย (ผลผลิตของโครงการ) | งบประมาณ | | | | | ตัวชี้วัด (KPI) | ผลที่คาดว่าจะได้รับ | หน่วยงาน รับผิดชอบหลัก |
|-----|--|---------------------------------------|--|---------------|---------------|---------------|---------------|---------------|------------------------------------|-------------------------------|---------------------------|
| | | | | 2561 (บาท) | 2562 (บาท) | 2563 (บาท) | 2564 (บาท) | 2565 (บาท) | | | |
| | หมู่ที่ 7 (ต่อ) | | | | | | | | | | |
| 75 | โครงการก่อสร้างถนนคสล. สายควนขัน | เพื่อให้ประชาชนมีถนนใช้สัญจรไปมาสะดวก | ก่อสร้างถนนคสล.สายควนขัน กว้าง 5 เมตร ระยะทาง 500 เมตร | 2,000,000 | 2,000,000 | 2,000,000 | 2,000,000 | | ร้อยละของประชาชนที่ได้รับความสะดวก | ประชาชนมีถนนใช้สัญจรไปมาสะดวก | กองช่าง |
| 76 | โครงการก่อสร้างถนนคสล. สายควนเสม็ดขุน(จากบ้านนายชีวิน ดวงมาก – บ้านนายนอบ พันธุ์มีศรี) | เพื่อให้ประชาชนมีถนนใช้สัญจรไปมาสะดวก | ก่อสร้างถนนคสล.จากบ้านนายชีวิน ดวงมาก – บ้านนายนอบ พันธุ์มีศรี กว้าง 4 เมตร ระยะทาง 300 เมตร | 1,000,000 | 1,000,000 | 1,000,000 | 1,000,000 | | ร้อยละของประชาชนที่ได้รับความสะดวก | ประชาชนมีถนนใช้สัญจรไปมาสะดวก | กองช่าง |
| 77 | โครงการบุกเบิกถนนสายบ้านนายบุญฤทธิ์ ถึง สายเข้าน้ำตก | เพื่อให้ประชาชนมีถนนใช้สัญจรไปมาสะดวก | บุกเบิกถนนสายบ้านนายบุญฤทธิ์ ถึง สายเข้าน้ำตก ระยะทาง 400 เมตร | 200,000 | 200,000 | 200,000 | 200,000 | 200,000 | ร้อยละของประชาชนที่ได้รับความสะดวก | ประชาชนมีถนนใช้สัญจรไปมาสะดวก | กองช่าง |
| 78 | โครงการบุกเบิกถนนสายบ้านนายเจริญ เมืองสองสี | เพื่อให้ประชาชนมีถนนใช้สัญจรไปมาสะดวก | บุกเบิกถนนสายบ้านนายเจริญ เมืองสองสี ระยะทาง 300 เมตร | 200,000 | 200,000 | 200,000 | 200,000 | 200,000 | ร้อยละของประชาชนที่ได้รับความสะดวก | ประชาชนมีถนนใช้สัญจรไปมาสะดวก | กองช่าง |

1. ยุทธศาสตร์การพัฒนาด้านโครงสร้างพื้นฐาน

1.2 แผนงานอุตสาหกรรมและการโยธา (ต่อ)

| ที่ | โครงการ | วัตถุประสงค์ | เป้าหมาย (ผลผลิตของโครงการ) | งบประมาณ | | | | | ตัวชี้วัด (KPI) | ผลที่คาดว่าจะได้รับ | หน่วยงาน รับผิดชอบหลัก |
|-----|---|--|--|---------------|---------------|---------------|---------------|---------------|------------------------------------|--------------------------------------|---------------------------|
| | | | | 2561 (บาท) | 2562 (บาท) | 2563 (บาท) | 2564 (บาท) | 2565 (บาท) | | | |
| | หมู่ที่ 7 (ต่อ) | | | | | | | | | | |
| 79 | โครงการบุกเบิกถนนสายบ้านนางละอ่อนศรี คุณศิริ ถึง บ้านนายสุเทพ ดวงแก้ว | เพื่อให้ประชาชนมีถนนใช้สัญจรไปมาสะดวก | บุกเบิกถนนสายบ้านนางละอ่อนศรี คุณศิริ ถึง บ้านนายสุเทพ ดวงแก้ว ระยะทาง 1,000 เมตร | 500,000 | 500,000 | 500,000 | 500,000 | 500,000 | ร้อยละของประชาชนที่ได้รับความสะดวก | ประชาชนมีถนนใช้สัญจรไปมาสะดวก | กองช่าง |
| 80 | โครงการก่อสร้างถนน คสล ขอยบ้านนายแสนท์ รอดชู | เพื่อให้ประชาชนมีถนนใช้สัญจรไปมาสะดวก | ก่อสร้างถนน คสล ขอยบ้านนายแสนท์ รอดชู กว้าง 4 เมตร ระยะทาง 300 เมตร | | | | 500,000 | | ร้อยละของประชาชนที่ได้รับความสะดวก | ประชาชนมีถนนใช้สัญจรไปมาสะดวก | กองช่าง |
| 81 | โครงการขุดเจาะบ่อบาดาลพร้อมติดตั้งระบบประปา | เพื่อให้ประชาชนมีน้ำในการอุปโภค บริโภคตลอดปี | ขุดเจาะบ่อบาดาลจำนวน 8 จุด - บริเวณควนนกหว้า - สำนักสงฆ์ - นางสาตี อ่อนชื่นจิตร - นางอุไรและบ้านนางอ่อนศรี คุณศิริ - นางสนิท บุญชิต - นายสนิท รอดชู - นางมิ่งขวัญ ขวัญบัว | 600,000 | 600,000 | 600,000 | 600,000 | 600,000 | ร้อยละของประชาชนที่มีน้ำใช้ | ประชาชนมีน้ำในการอุปโภค บริโภคตลอดปี | กองช่าง |

1. ยุทธศาสตร์การพัฒนาด้านโครงสร้างพื้นฐาน

1.2 แผนงานอุตสาหกรรมและการโยธา (ต่อ)

| ที่ | โครงการ | วัตถุประสงค์ | เป้าหมาย (ผลผลิตของโครงการ) | งบประมาณ | | | | | ตัวชี้วัด (KPI) | ผลที่คาดว่าจะได้รับ | หน่วยงาน รับผิดชอบหลัก |
|-----|--|--|--|---------------|---------------|---------------|---------------|---------------|-------------------------------------|---|---------------------------|
| | | | | 2561 (บาท) | 2562 (บาท) | 2563 (บาท) | 2564 (บาท) | 2565 (บาท) | | | |
| | หมู่ที่ 7(ต่อ) | | | | | | | | | | |
| 82 | โครงการขุดสระเก็บน้ำ | เพื่อให้ประชาชนมีน้ำในการอุปโภค บริโภคตลอดปี | ขุดสระน้ำขนาดเล็ก - บริเวณบ้านนายเกษม อินทรฤทธิ์, บ้านนายสมจิตร สุระบำชาตรี, บ้าน นายโยธิน ทองอนันต์, บ้านเหนือคลอง ซา | 200,000 | 200,000 | 200,000 | 200,000 | 200,000 | ร้อยละของ ประชาชนที่มี น้ำใช้ | ประชาชนมี น้ำในการ อุปโภคบริโภค ตลอดปี | กองช่าง |
| 83 | โครงการก่อสร้างถังเก็บ น้ำพร้อมวางระบบ ประปา | เพื่อให้ประชาชนมีน้ำในการอุปโภค บริโภคตลอดปี | ก่อสร้างถังเก็บน้ำ พร้อมระบบประปา บริเวณบ้านนายบุญฤทธิ์ รอดกุล และ บ้านนางอุไรและที่ฝายน้ำล้น เหนือคลอง คลองซา | 200,000 | 200,000 | 200,000 | 200,000 | 200,000 | ร้อยละของ ประชาชนที่มี น้ำใช้ | ประชาชนมี น้ำในการ อุปโภคบริโภค ตลอดปี | กองช่าง |
| 84 | โครงการปรับปรุง ซ่อมแซมฝาย พร้อมติดตั้งระบบ ประปา | เพื่อให้ประชาชนมีน้ำในการอุปโภค บริโภคตลอดปี | ขุดลอกฝาย พร้อมต่อท่อประปา | | 700,000 | 700,000 | 700,000 | | ร้อยละของ ประชาชนที่มี น้ำใช้ | ประชาชนมี น้ำในการ อุปโภคบริโภค ตลอดปี | กองช่าง |

1. ยุทธศาสตร์การพัฒนาด้านโครงสร้างพื้นฐาน

1.2 แผนงานอุตสาหกรรมและการโยธา (ต่อ)

| ที่ | โครงการ | วัตถุประสงค์ | เป้าหมาย (ผลผลิตของโครงการ) | งบประมาณ | | | | | ตัวชี้วัด (KPI) | ผลที่คาดว่าจะ ได้รับ | หน่วยงาน รับผิดชอบหลัก |
|-----|---------------------------|--|--------------------------------|---------------|---------------|---------------|---------------|---------------|---------------------------------|---|---------------------------|
| | | | | 2561 (บาท) | 2562 (บาท) | 2563 (บาท) | 2564 (บาท) | 2565 (บาท) | | | |
| | หมู่ที่ 7 (ต่อ) | | | | | | | | | | |
| 85 | โครงการก่อสร้างฝายมีชีวิต | เพื่อให้ประชาชน มีน้ำในการ อุปโภค บริโภค ตลอดปี | ก่อสร้างฝายมีชีวิต คลองซา | 50,000 | 50,000 | 50,000 | 50,000 | 50,000 | ร้อยละของประชาชน ที่มีน้ำใช้ | ประชาชนมี น้ำใน การอุปโภค บริโภค ตลอดปี | กองช่าง |
| 86 | โครงการขุดลอกสระน้ำ | เพื่อให้ประชาชน มีน้ำในการ อุปโภค บริโภค ตลอดปี | ขุดลอกสระน้ำบ้านนายสนิทรอดชู | 300,000 | 300,000 | 300,000 | 300,000 | 300,000 | ร้อยละของประชาชน ที่มีน้ำใช้ | ประชาชนมี น้ำใน การอุปโภค บริโภค ตลอดปี | กองช่าง |

1. ยุทธศาสตร์การพัฒนาด้านโครงสร้างพื้นฐาน

1.2 แผนงานอุตสาหกรรมและการโยธา (ต่อ)

| ที่ | โครงการ | วัตถุประสงค์ | เป้าหมาย (ผลผลิตของโครงการ) | งบประมาณ | | | | | ตัวชี้วัด (KPI) | ผลที่คาดว่าจะได้รับ | หน่วยงาน รับผิดชอบหลัก |
|-----|--|---------------------------------------|---|---------------|---------------|---------------|---------------|---------------|------------------------------------|-------------------------------|---------------------------|
| | | | | 2561 (บาท) | 2562 (บาท) | 2563 (บาท) | 2564 (บาท) | 2565 (บาท) | | | |
| | หมู่ที่ 8 | | | | | | | | | | |
| 87 | โครงการก่อสร้างถนนคสล. สายแนว 5 ทิศใต้ | เพื่อให้ประชาชนมีถนนใช้สัญจรไปมาสะดวก | ก่อสร้างถนนคอนกรีตพร้อมไหล่ทาง สายแนว 5 ทิศใต้ กว้าง 5 ม. ระยะทาง 2,000 ม. | 8,000,000 | 8,000,000 | 8,000,000 | 8,000,000 | | ร้อยละของประชาชนที่ได้รับความสะดวก | ประชาชนมีถนนใช้สัญจรไปมา | กองช่าง |
| 88 | โครงการก่อสร้างถนน คสล. สายพวงศัณชารักษ์-แนวทก | เพื่อให้ประชาชนสัญจรไปมาสะดวก | ก่อสร้างถนน คสล.สายพวงศัณชารักษ์-แนวทก กว้าง 5 ม. ระยะทาง 1,000 ม. (บ้านนายเล็ก -บ้านนายทร) | 2,500,000 | 2,500,000 | 2,500,000 | 2,500,000 | | ร้อยละของประชาชนที่ได้รับความสะดวก | ประชาชนสัญจรไปมาสะดวก | กองช่าง |
| 89 | โครงการก่อสร้างถนนคอนกรีตเสริมเหล็กสายควนซีแรด-ควนหัวไทร | เพื่อให้ประชาชนมีถนนใช้สัญจรไปมาสะดวก | ก่อสร้างถนนคสล. สายควนซีแรด-ควนหัวไทร กว้าง 5 เมตร ระยะทาง 1,200 เมตร | 4,000,000 | 4,000,000 | 4,000,000 | 4,000,000 | | ร้อยละของประชาชนที่ได้รับความสะดวก | ประชาชนมีถนนใช้สัญจรไปมาสะดวก | กองช่าง |
| 90 | โครงการก่อสร้างถนนคอนกรีตเสริมเหล็กสายแนว 7 ทิศใต้ | เพื่อให้ประชาชนมีถนนใช้สัญจรไปมาสะดวก | ก่อสร้างถนนคสล. กว้าง 5 เมตร ระยะทาง 2,600 เมตร | 10,000,000 | 10,000,000 | 10,000,000 | 10,000,000 | | ร้อยละของประชาชนที่ได้รับความสะดวก | ประชาชนมีถนนใช้สัญจรไปมาสะดวก | กองช่าง |
| 91 | โครงการบุกเบิกถนนแนว 5-6 | ประชาชนมีถนนใช้สัญจรไปมาสะดวก | บุกเบิกถนนแนว 5-6 ระยะทาง 2,000 เมตร | 800,000 | 800,000 | 800,000 | 800,000 | | ร้อยละของประชาชนที่ได้รับความสะดวก | ประชาชนมีถนนใช้สัญจรไปมา | กองช่าง |

1. ยุทธศาสตร์การพัฒนาด้านโครงสร้างพื้นฐาน

1.2 แผนงานอุตสาหกรรมและการโยธา (ต่อ)

| ที่ | โครงการ | วัตถุประสงค์ | เป้าหมาย (ผลผลิตของโครงการ) | งบประมาณ | | | | | ตัวชี้วัด (KPI) | ผลที่คาดว่าจะ ได้รับ | หน่วยงาน รับผิดชอบหลัก |
|-----|--|---|---|---------------|---------------|---------------|---------------|---------------|-------------------------------------|---|---------------------------|
| | | | | 2561 (บาท) | 2562 (บาท) | 2563 (บาท) | 2564 (บาท) | 2565 (บาท) | | | |
| | หมู่ที่ 8 (ต่อ) | | | | | | | | | | |
| 92 | โครงการก่อสร้างระบบ ประปาหมู่บ้าน 2 จุด | เพื่อให้ประชาชนมี น้ำในการอุปโภค บริโภคตลอดปี | ก่อสร้างระบบประปา บริเวณที่ดินนายจิ้น หนูชู และที่ดินนางสุณี ศิริมร และนายสุชาติ บุญตั้ง | 500,000 | 500,000 | 500,000 | 500,000 | 500,000 | ร้อยละของ ประชาชนที่ มีน้ำใช้ | ประชาชนมีน้ำ ในการอุปโภค บริโภคตลอดปี | กองช่าง |
| 93 | โครงการเจาะบ่อบาดาล | เพื่อให้ประชาชนมี น้ำในการอุปโภค บริโภคตลอดปี | เจาะบ่อบาดาล พร้อมระบบประปา บริเวณ บ้านนายวิลาส | 300,000 | 300,000 | 300,000 | 300,000 | 300,000 | ร้อยละของ ประชาชนที่ มีน้ำใช้ | ประชาชนมีน้ำ ในการอุปโภค บริโภคตลอดปี | กองช่าง |
| 94 | โครงการก่อสร้างฝายกั้น น้ำ 12 จุด | เพื่อให้ประชาชนมี น้ำในการอุปโภค บริโภค ตลอดปี | ก่อสร้างฝายกั้นน้ำ บริเวณที่ดิน นายอำนาจ วรรณวงศ์, นายช่วง ชิวักัง, นายแดง, นายด้วน, นายจรินทร์, นายสาคร, นายสุรัตน์, นางมาลี, นายคอง, ห้วยน้ำจบ, บ้านตาหย่อม, บ้านนาย น้อม | 100,000 | 1000,000 | 100,000 | 100,000 | 100,000 | ร้อยละของ ประชาชนที่ มีน้ำใช้ | ประชาชนมีน้ำ ใน การอุปโภค บริโภคตลอดปี | กองช่าง |
| 95 | โครงการขยายเขตประปา สาย 7-8 | เพื่อให้ประชาชนมี น้ำในการอุปโภค บริโภค | ขยายเขตประปา สาย 7-8 | | | | | 2,000,000 | ร้อยละของ ประชาชนที่ มีน้ำใช้ | ประชาชนมีน้ำ ในการอุปโภค บริโภคตลอดปี | กองช่าง |

1. ยุทธศาสตร์การพัฒนาด้านโครงสร้างพื้นฐาน

1.2 แผนงานอุตสาหกรรมและการโยธา (ต่อ)

| ที่ | โครงการ | วัตถุประสงค์ | เป้าหมาย (ผลผลิตของโครงการ) | งบประมาณและที่ผ่านมา | | | | | ตัวชี้วัด (KPI) | ผลที่คาดว่าจะได้รับ | หน่วยงาน รับผิดชอบหลัก |
|-----|---|---------------------------------------|--|----------------------|---------------|---------------|---------------|---------------|------------------------------------|-------------------------------|---------------------------|
| | | | | 2561 (บาท) | 2562 (บาท) | 2563 (บาท) | 2564 (บาท) | 2565 (บาท) | | | |
| | หมู่ที่ 9 | | | | | | | | | | |
| 96 | โครงการก่อสร้างถนนคอนกรีตเสริมเหล็กสายบางตาแหก | เพื่อให้ประชาชนมีถนนใช้สัญจรไปมาสะดวก | ก่อสร้างถนนคอนกรีตเสริมเหล็กสายบางตาแหก กว้าง 5 เมตร ระยะทาง 2,400 เมตร พร้อมไหล่ทาง | 9,000,000 | 9,000,000 | 9,000,000 | 9,000,000 | | ร้อยละของประชาชนที่ได้รับความสะดวก | ประชาชนมีถนนใช้สัญจรไปมาสะดวก | กองช่าง |
| 97 | โครงการก่อสร้างท่อเหลี่ยมสายแนว 3 ทิศเหนือ | เพื่อให้ประชาชนมีถนนใช้สัญจรไปมาสะดวก | ก่อสร้างท่อเหลี่ยมตามแบบที่อบต. กำหนด | 300,000 | 300,000 | 300,000 | 300,000 | | ร้อยละของประชาชนที่ได้รับความสะดวก | ประชาชนมีถนนใช้สัญจรไปมาสะดวก | กองช่าง |
| 98 | โครงการก่อสร้างถนนคสล. สายแนว 3 ทิศเหนือ | เพื่อให้ประชาชนมีถนนใช้สัญจรไปมาสะดวก | ก่อสร้างถนน คสล. สายแนว 3 ทิศเหนือ กว้าง 5 เมตร ระยะทาง 2,500 เมตร | 1,500,000 | 1,500,000 | 1,500,000 | 1,500,000 | | ร้อยละของประชาชนที่ได้รับความสะดวก | ประชาชนมีถนนใช้สัญจรไปมาสะดวก | กองช่าง |
| 99 | โครงการก่อสร้างถนนคอนกรีตถนนสายแนวหนึ่งทิศเหนือ | เพื่อให้ประชาชนมีถนนใช้สัญจรไปมาสะดวก | ก่อสร้างถนนคอนกรีตเสริมเหล็กสายหน้าแนวหนึ่ง ถึงคลองลำตัง กว้าง 5 เมตร ระยะทาง 2,500 เมตร | 7,500,000 | 7,500,000 | 7,500,000 | 7,500,000 | | ร้อยละของประชาชนที่ได้รับความสะดวก | ประชาชนมีถนนใช้สัญจรไปมาสะดวก | กองช่าง |

1. ยุทธศาสตร์การพัฒนาด้านโครงสร้างพื้นฐาน

1.2 แผนงานอุตสาหกรรมและการโยธา (ต่อ)

| ที่ | โครงการ | วัตถุประสงค์ | เป้าหมาย (ผลผลิตของโครงการ) | งบประมาณ | | | | | ตัวชี้วัด (KPI) | ผลที่คาดว่าจะ ได้รับ | หน่วยงาน รับผิดชอบหลัก |
|-----|---|---------------------------------------|--|---------------|---------------|---------------|---------------|---------------|------------------------------------|-------------------------------|---------------------------|
| | | | | 2561 (บาท) | 2562 (บาท) | 2563 (บาท) | 2564 (บาท) | 2565 (บาท) | | | |
| | หมู่ที่ 9(ต่อ) | | | | | | | | | | |
| 100 | โครงการก่อสร้างถนนคอนกรีตสายควนชก-คลองลำตัง | เพื่อให้ประชาชนมีถนนใช้สัญจรไปมาสะดวก | ก่อสร้างถนนคอนกรีตเสริมเหล็กถนนสายบางหินถึงคลองลำตัง กว้าง 5 เมตร ระยะทาง 1,000 เมตร | 2,500,000 | 2,500,000 | 2,500,000 | 2,500,000 | | ร้อยละของประชาชนที่ได้รับความสะดวก | ประชาชนมีถนนใช้สัญจรไปมาสะดวก | กองช่าง |
| 101 | โครงการบุกเบิกถนนบ้านนายมนูญ แก้วแก้ว ถึง บ้านนายตอเผก จันศรี | เพื่อให้ประชาชนมีถนนใช้สัญจรไปมาสะดวก | บุกเบิกถนนบ้านนายมนูญ แก้วแก้ว ถึง บ้านนายตอเผก จันศรี ระยะทาง 400 เมตร | 200,000 | 200,000 | 200,000 | 200,000 | | ร้อยละของประชาชนที่ได้รับความสะดวก | ประชาชนมีถนนใช้สัญจรไปมาสะดวก | กองช่าง |
| 102 | โครงการบุกเบิกถนนสายบ้านนายณเรศ ปานตุล ถึง ห้วยขี้นาก | เพื่อให้ประชาชนมีถนนใช้สัญจรไปมาสะดวก | บุกเบิกถนนสายบ้านนายณเรศ ปานตุล ถึง ห้วยขี้นาก ระยะทาง 1,000 เมตร | 400,000 | 400,000 | 400,000 | 400,000 | | ร้อยละของประชาชนที่ได้รับความสะดวก | ประชาชนมีถนนใช้สัญจรไปมาสะดวก | กองช่าง |

1. ยุทธศาสตร์การพัฒนาด้านโครงสร้างพื้นฐาน

1.2 แผนงานอุตสาหกรรมและการโยธา (ต่อ)

| ที่ | โครงการ | วัตถุประสงค์ | เป้าหมาย (ผลผลิตของโครงการ) | งบประมาณ | | | | | ตัวชี้วัด (KPI) | ผลที่คาดว่าจะ ได้รับ | หน่วยงาน รับผิดชอบหลัก |
|-----|---|--|---|---------------|---------------|---------------|---------------|---------------|-----------------------------|--------------------------------------|---------------------------|
| | | | | 2561 (บาท) | 2562 (บาท) | 2563 (บาท) | 2564 (บาท) | 2565 (บาท) | | | |
| | หมู่ที่ 9(ต่อ) | | | | | | | | | | |
| 103 | โครงการขุดเจาะบ่อบาดาล | เพื่อให้ประชาชนมีน้ำในการอุปโภค บริโภคตลอดปี | ขุดเจาะบ่อบาดาล 12 จุด - นายประเสริฐ ประจง,นางกิมพอง ชุมพล,ด.ต.จตุรฎ ทุอะโส,นายเทพ เอียดช่วย, นายจตุรฎ ระกำเหมก, บ้านนางมาชิเต้าะ วงชะโหมง, นางศิริวรรณ ชื่นกำเนิด, นายถวิล ปราบปราม,นายเฉลิม ทองอ่อน นายสมศักดิ์ จันทร์ค้อมและนายสำราญ อ่อนอินทร์,นางเพียร เพชรทองชุม | 1,000,000 | 1,000,000 | 800,000 | 400,000 | 400,000 | ร้อยละของประชาชนที่มีน้ำใช้ | ประชาชนมีน้ำในการอุปโภค บริโภคตลอดปี | กองช่าง |
| 104 | โครงการก่อสร้างประปาหมู่บ้านบริเวณคลองลำตัง | เพื่อให้มีน้ำในการอุปโภค บริโภคตลอดปี | ก่อสร้างประปาหมู่บ้านบริเวณคลองลำตัง จำนวน 1 จุด | 1,000,000 | 1,000,000 | 1,000,000 | 200,000 | 200,000 | ร้อยละของประชาชนที่มีน้ำใช้ | ประชาชนมีน้ำในการอุปโภค บริโภคตลอดปี | กองช่าง |
| 105 | โครงการก่อสร้างเขื่อนน้ำลำห้วยชันาก | เพื่อให้มีน้ำในการอุปโภค บริโภคตลอดปี | ก่อสร้างเขื่อนน้ำลำห้วยชันาก | | | | | 5,000,000 | ร้อยละของประชาชนที่มีน้ำใช้ | มีน้ำในการอุปโภค บริโภคตลอดปี | กองช่าง |

1. ยุทธศาสตร์การพัฒนาด้านโครงสร้างพื้นฐาน

1.2 แผนงานอุตสาหกรรมและการโยธา (ต่อ)

| ที่ | โครงการ | วัตถุประสงค์ | เป้าหมาย (ผลผลิตของโครงการ) | งบประมาณ | | | | | ตัวชี้วัด (KPI) | ผลที่คาดว่าจะได้รับ | หน่วยงาน รับผิดชอบหลัก |
|-----|---|--|--|---------------|---------------|---------------|---------------|---------------|------------------------------------|-------------------------------|---------------------------|
| | | | | 2561 (บาท) | 2562 (บาท) | 2563 (บาท) | 2564 (บาท) | 2565 (บาท) | | | |
| | หมู่ที่ 10 | | | | | | | | | | |
| 106 | โครงการก่อสร้างถนนคอนกรีตถนนคอนกรีตแอสฟัลต์ | เพื่อให้ประชาชนมีถนนใช้สัญจรไปมาสะดวก | ก่อสร้างถนน คสล.สายคอนกรีตแอสฟัลต์ กว้าง 6 ม. ยาว 300 ม. ทน 0.15 เม. | 600,000 | 600,000 | 600,000 | 600,000 | 600,000 | ร้อยละของประชาชนที่ได้รับความสะดวก | ประชาชนมีถนนใช้สัญจรไปมาสะดวก | กองช่าง |
| 107 | โครงการปรับปรุงภูมิทัศน์บ้านช่องเหียงเพื่อการท่องเที่ยว | เพื่อให้ประชาชนและผู้สัญจรไปมามีสถานที่พักผ่อนวิวและพักผ่อนหย่อนใจ | ปรับปรุงพื้นที่บริเวณจุดชมวิวิริมถนนเขาช่องเหียงพร้อมรั้วกัน | 300,000 | 300,000 | 300,000 | 300,000 | 300,000 | ร้อยละของประชาชนที่ได้รับความสะดวก | ประชาชนมีถนนใช้สัญจรไปมาสะดวก | กองช่าง |
| 108 | โครงการก่อสร้างถนนคอนกรีตเสริมเหล็กสายช่องเหียง | เพื่อให้ประชาชนมีถนนใช้สัญจรไปมาสะดวก | ก่อสร้างถนนคสล.สายบ้านนายเรือนบ้านนายสมนึก กว้าง 5 เมตร ระยะทาง 1,500 เมตร | 6,000,000 | 6,000,000 | 6,000,000 | 6,000,000 | | ร้อยละของประชาชนที่ได้รับความสะดวก | ประชาชนมีถนนใช้สัญจรไปมาสะดวก | กองช่าง |
| 109 | โครงการบุกเบิกถนนสายคางหมู | เพื่อให้ประชาชนมีถนนใช้สัญจรไปมาสะดวก | บุกเบิกถนนสายคางหมู ระยะทาง 2,000 เมตร กว้าง 6 เมตร | 1,000,000 | 1,000,000 | 1,000,000 | 1,000,000 | 1,000,000 | ร้อยละของประชาชนที่ได้รับความสะดวก | ประชาชนมีถนนใช้สัญจรไปมาสะดวก | กองช่าง |

1. ยุทธศาสตร์การพัฒนาด้านโครงสร้างพื้นฐาน

1.2 แผนงานอุตสาหกรรมและการโยธา (ต่อ)

| ที่ | โครงการ | วัตถุประสงค์ | เป้าหมาย (ผลผลิตของโครงการ) | งบประมาณ | | | | | ตัวชี้วัด (KPI) | ผลที่คาดว่าจะได้รับ | หน่วยงาน รับผิดชอบหลัก |
|-----|---|---------------------------------------|---|---------------|---------------|---------------|---------------|---------------|------------------------------------|-------------------------------|---------------------------|
| | | | | 2561 (บาท) | 2562 (บาท) | 2563 (บาท) | 2564 (บาท) | 2565 (บาท) | | | |
| | หมู่ที่ 10 (ต่อ) | | | | | | | | | | |
| 110 | โครงการก่อสร้างท่อกลมบริเวณสำนักสงฆ์นิคมภวานาราม | เพื่อให้ประชาชนมีถนนใช้สัญจรไปมาสะดวก | ก่อสร้างท่อกลมบริเวณสำนักสงฆ์นิคมภวานาราม จำนวน 1 จุด | 500,000 | 500,000 | 500,000 | 500,000 | 500,000 | ร้อยละของประชาชนที่ได้รับความสะดวก | ประชาชนมีถนนใช้สัญจรไปมาสะดวก | กองช่าง |
| 111 | โครงการปรับปรุงถนนบ้านนายเชษฐ แก้วแก้ว – บ้านนางละออง จันทร์ทอง | เพื่อให้ประชาชนมีถนนใช้สัญจรไปมาสะดวก | ปรับปรุง ถนนบ้านนายเชษฐ แก้วแก้ว – บ้านนางละออง จันทร์ทอง ระยะทาง 6,000 ม. กว้าง 5 ม. | 3,000,000 | 3,000,000 | 3,000,000 | 3,000,000 | 3,000,000 | ร้อยละของประชาชนที่ได้รับความสะดวก | ประชาชนมีถนนใช้สัญจรไปมาสะดวก | กองช่าง |
| 112 | โครงการก่อสร้างถนนคสล.สายแนว สิบทิศเหนือ | เพื่อให้ประชาชนมีถนนใช้สัญจรไปมาสะดวก | ก่อสร้างถนนคสล.สายแนว สิบทิศเหนือ กว้าง 5 ม. (เฉพาะช่วงที่เป็นเนิน) | 1,000,000 | 1,000,000 | 1,000,000 | 1,000,000 | | ร้อยละของประชาชนที่ได้รับความสะดวก | ประชาชนมีถนนใช้สัญจรไปมาสะดวก | กองช่าง |

1. ยุทธศาสตร์การพัฒนาด้านโครงสร้างพื้นฐาน

1.2 แผนงานอุตสาหกรรมและการโยธา (ต่อ)

| ที่ | โครงการ | วัตถุประสงค์ | เป้าหมาย (ผลผลิตของโครงการ) | งบประมาณ | | | | | ตัวชี้วัด (KPI) | ผลที่คาดว่าจะได้รับ | หน่วยงาน รับผิดชอบหลัก |
|-----|---|---------------------------------------|--|---------------|---------------|---------------|---------------|---------------|------------------------------------|-------------------------------|---------------------------|
| | | | | 2561 (บาท) | 2562 (บาท) | 2563 (บาท) | 2564 (บาท) | 2565 (บาท) | | | |
| | หมู่ที่ 10 (ต่อ) | | | | | | | | | | |
| 113 | โครงการก่อสร้างถนน คสล. สายแนวแปดทิศใต้ | เพื่อให้ประชาชนมีถนนใช้สัญจรไปมาสะดวก | ก่อสร้างถนนคสล.แนวสิบทิศใต้ กว้าง 5 เมตร ระยะทาง 1,500 ม | | | 1,200,000 | | | ร้อยละของประชาชนที่ได้รับความสะดวก | ประชาชนมีถนนใช้สัญจรไปมาสะดวก | กองช่าง |
| 114 | โครงการก่อสร้างถนน คสล. สายแนวเจ็ดทิศใต้ | เพื่อให้ประชาชนมีถนนใช้สัญจรไปมาสะดวก | ก่อสร้างถนน คสล. แนวเจ็ด ทิศใต้ กว้าง 5 เมตร ระยะทาง 3,000 เมตร | | | | | 2,400,000 | ร้อยละของประชาชนที่ได้รับความสะดวก | ประชาชนมีถนนใช้สัญจรไปมาสะดวก | กองช่าง |
| 115 | โครงการก่อสร้างถนน คสล. สายแนวสิบทิศใต้ | เพื่อให้ประชาชนมีถนนใช้สัญจรไปมาสะดวก | ก่อสร้างถนน คสล. แนวแปด ทิศใต้ กว้าง 5 เมตร ระยะทาง 1,500 เมตร | 6,000,000 | 6,000,000 | | 1,200,000 | | ร้อยละของประชาชนที่ได้รับความสะดวก | ประชาชนมีถนนใช้สัญจรไปมาสะดวก | กองช่าง |
| 116 | โครงการก่อสร้างถนน คสล. สายแนวแปดทิศเหนือ | เพื่อให้ประชาชนมีถนนใช้สัญจรไปมาสะดวก | ก่อสร้างถนน คสล. แนวแปด ทิศเหนือ กว้าง 5 เมตร ระยะทาง 1,500 เมตร | | | | | 1,200,000 | ร้อยละของประชาชนที่ได้รับความสะดวก | ประชาชนมีถนนใช้สัญจรไปมาสะดวก | กองช่าง |

1. ยุทธศาสตร์การพัฒนาด้านโครงสร้างพื้นฐาน

1.2 แผนงานอุตสาหกรรมและการโยธา (ต่อ)

| ที่ | โครงการ | วัตถุประสงค์ | เป้าหมาย (ผลผลิตของโครงการ) | งบประมาณ | | | | | ตัวชี้วัด (KPI) | ผลที่คาดว่าจะได้รับ | หน่วยงาน รับผิดชอบหลัก |
|-----|---|---------------------------------------|---|---------------|---------------|---------------|---------------|---------------|------------------------------------|-------------------------------|---------------------------|
| | | | | 2561 (บาท) | 2562 (บาท) | 2563 (บาท) | 2564 (บาท) | 2565 (บาท) | | | |
| | หมู่ที่ 10 (ต่อ) | | | | | | | | | | |
| 117 | โครงการก่อสร้างถนนแอสฟัลต์คอนกรีต สายควนแหม-เคี่ยมงาม (ตอนบ้านช่องเหียง) ม.10 | เพื่อให้ประชาชนมีถนนใช้สัญจรไปมาสะดวก | ก่อสร้างถนนผิวแอสฟัลต์คอนกรีตกว้าง 8.00 เมตร ยาว 1,000 เมตร งบประมาณ 2,000,000 บาท -ปีงบประมาณ 2562 ก่อสร้าง 330 ม. -ปีงบประมาณ 2563 ก่อสร้าง 330 ม. -ปีงบประมาณ 2564 ก่อสร้าง 340 ม. | | 660,000 | 660,000 | 680,000 | | ร้อยละของประชาชนที่ได้รับความสะดวก | ประชาชนมีถนนสัญจรไปมาสะดวก | กองช่าง |
| 118 | โครงการขุดลอกสระน้ำ | เพื่อให้มีน้ำในการอุปโภค บริโภคตลอดปี | ขุดลอกสระน้ำบริเวณบริเวณบ้านนายสมปอง , นายสกลิต ภูมา | 400,000 | 400,000 | 400,000 | 400,000 | 400,000 | ร้อยละของประชาชนที่มีน้ำใช้ | มีน้ำในการอุปโภค บริโภคตลอดปี | กองช่าง |

1. ยุทธศาสตร์การพัฒนาด้านโครงสร้างพื้นฐาน

1.2 แผนงานอุตสาหกรรมและการโยธา (ต่อ)

| ที่ | โครงการ | วัตถุประสงค์ | เป้าหมาย (ผลผลิตของโครงการ) | งบประมาณ | | | | | ตัวชี้วัด (KPI) | ผลที่คาดว่าจะ ได้รับ | หน่วยงาน รับผิดชอบหลัก |
|-----|---|---|---|---------------|---------------|---------------|---------------|---------------|-------------------------------------|---|---------------------------|
| | | | | 2561 (บาท) | 2562 (บาท) | 2563 (บาท) | 2564 (บาท) | 2565 (บาท) | | | |
| | หมู่ที่ 10 (ต่อ) | | | | | | | | | | |
| 119 | โครงการปรับปรุง ซ่อมแซม ระบบประปาเดิม | เพื่อให้ประชาชนมี น้ำในกาอุปโภค บริโภคตลอดปี | ปรับปรุงซ่อมแซมระบบประ ปาเดิม พร้อมติดตั้งเครื่องกรองน้ำ บริเวณบ้านช่องเหริยง | 100,000 | 100,000 | 100,000 | 100,000 | 100,000 | ร้อยละของ ประชาชนที่ มีน้ำใช้ | ประชาชนมี น้ำในการอุป โภค บริโภค ตลอดปี | กองช่าง |
| 120 | โครงการก่อสร้าง ฝายน้ำล้น | เพื่อให้ประชาชนมี น้ำในการอุปโภค บริโภคตลอดปี | ก่อสร้างฝายน้ำล้นบริเวณบ้านจำนวน 4 จุด คือ บริเวณที่ดินนายประยงค์ ทองเนื่องาม, นายสมศักดิ์ ศรีอ่อน, นายเอื้อน อมรรชและสำนักสงฆ์นิคมกาวนา ราม | 100,000 | 100,000 | 100,000 | 100,000 | 100,000 | ร้อยละของ ประชาชนที่ มีน้ำใช้ | ประชาชนมี น้ำในการอุป โภค บริโภค ตลอดปี | กองช่าง |
| 121 | โครงการก่อสร้าง ประปาหอถังสูง | เพื่อให้ประชาชนมี น้ำในการอุปโภค บริโภคตลอดปี | ก่อสร้างประปาหอถังสูง บริเวณที่ดินนายสมปอง | 200,000 | 200,000 | 200,000 | 200,000 | 200,000 | ร้อยละของ ประชาชนที่ มีน้ำใช้ | ประชาชนมี น้ำในการอุป โภค บริโภค ตลอดปี | กองช่าง |
| 122 | โครงการขุดลอก คลองและสระน้ำ สาธารณะ | เพื่อให้ประชาชนมี น้ำในการอุปโภค บริโภคตลอดปี | ขุดลอกคลองและสระน้ำสาธารณะในเขตพื้นที่ตำบล | 500,000 | 500,000 | 500,000 | 500,000 | 500,000 | ร้อยละของ ประชาชนที่ มีน้ำใช้ | ประชาชนมี น้ำในการอุป โภค บริโภค ตลอดปี | กองช่าง |

1. ยุทธศาสตร์การพัฒนาด้านโครงสร้างพื้นฐาน

1.2 แผนงานอุตสาหกรรมและการโยธา (ต่อ)

| ที่ | โครงการ | วัตถุประสงค์ | เป้าหมาย (ผลผลิตของโครงการ) | งบประมาณ | | | | | ตัวชี้วัด (KPI) | ผลที่คาดว่าจะ จะได้รับ | หน่วยงาน รับผิดชอบหลัก |
|-----|--|--|--|---------------|---------------|---------------|---------------|---------------|-------------------------------------|---|---------------------------|
| | | | | 2561 (บาท) | 2562 (บาท) | 2563 (บาท) | 2564 (บาท) | 2565 (บาท) | | | |
| | หมู่ที่ 10 (ต่อ) | | | | | | | | | | |
| 123 | โครงการขุดเจาะ บาดาลพร้อมสร้าง ประปาแรงดัน | เพื่อให้ประชาชนมีน้ำ ในการอุปโภค บริโภค ตลอดปี | ขุดเจาะบาดาลพร้อมสร้างประปาแรงดัน จำนวน 3 จุด บ้านช่องเหริยง, หน้าควน และ สำนักสงฆ์นิคมกวนาราม | 200,000 | 200,000 | 200,000 | 200,000 | 200,000 | ร้อยละของ ประชาชนที่มี น้ำใช้ | ประชาชนมีน้ำใน การอุปโภคบริโภค ตลอดปี | กองช่าง |

1. ยุทธศาสตร์การพัฒนาด้านโครงสร้างพื้นฐาน

1.2 แผนงานอุตสาหกรรมและการโยธา (ต่อ)

| ที่ | โครงการ | วัตถุประสงค์ | เป้าหมาย (ผลผลิตของโครงการ) | งบประมาณ | | | | | ตัวชี้วัด (KPI) | ผลที่คาดว่าจะได้รับ | หน่วยงาน รับผิดชอบหลัก |
|-----|---|---|--|---------------|---------------|---------------|---------------|---------------|------------------------------------|---------------------------------------|---------------------------|
| | | | | 2561 (บาท) | 2562 (บาท) | 2563 (บาท) | 2564 (บาท) | 2565 (บาท) | | | |
| | หมู่ที่ 11 | | | | | | | | | | |
| 124 | โครงการก่อสร้างถนนลาดยางสายสมสรร-ควนหัวไทร | เพื่อให้ประชาชนมีถนนใช้สัญจรไปมาสะดวกยิ่งขึ้น | ก่อสร้างถนนลาดยางขนาดกว้าง 5 เมตร ระยะทาง 1,500 เมตร | 8,000,000 | 8,000,000 | 8,000,000 | 8,000,000 | | ร้อยละของประชาชนที่ได้รับความสะดวก | ประชาชนมีถนนใช้สัญจรไปมาสะดวกยิ่งขึ้น | กองช่าง |
| 125 | โครงการก่อสร้างถนน คสล.สายควนขี้แรด-ควนหัวไทร(ใกล้ก-ห้วยขี้เหล็ก) | เพื่อให้ประชาชนมีถนนใช้สัญจรไปมาสะดวก | ก่อสร้างถนนคสล.กว้าง 5 เมตร ระยะทาง 2,500 เมตร | 10,000,000 | 10,000,000 | 10,000,000 | 10,000,000 | | ร้อยละของประชาชนที่ได้รับความสะดวก | ประชาชนมีถนนใช้สัญจรไปมาสะดวก | กองช่าง |
| 126 | โครงการก่อสร้างถนนลาดยางสายไสยาสน์-ป่าแต้ว(จากสี่แยกป่าแต้วถึงวัดควนหัวไทร) | เพื่อให้ประชาชนสัญจรไปมาสะดวก | ก่อสร้างถนนลาดยางจากสี่แยกป่าแต้วถึงวัดควนหัวไทร กว้าง 5 เมตร ระยะทาง 1,500 เมตร | 8,000,000 | 8,000,000 | 8,000,000 | 8,000,000 | 8,000,000 | ร้อยละของประชาชนที่ได้รับความสะดวก | ประชาชนมีถนนใช้สัญจรไปมาสะดวก | กองช่าง |
| 127 | โครงการก่อสร้างถนนคอนกรีตเสริมเหล็กพร้อมท่อเหลี่ยมสายบ้านนายขอม | เพื่อให้ประชาชนมีถนนใช้สัญจรไปมาสะดวก | ก่อสร้างถนน คสล. กว้าง 5 ม. ระยะทาง 1,300 ม. พร้อมก่อสร้างท่อเหลี่ยม จำนวน 1 จุด | 5,000,000 | 5,000,000 | 5,000,000 | 5,000,000 | 5,000,000 | ร้อยละของประชาชนที่ได้รับความสะดวก | ประชาชนมีถนนใช้สัญจรไปมาสะดวก | กองช่าง |

1. ยุทธศาสตร์การพัฒนาด้านโครงสร้างพื้นฐาน

1.2 แผนงานอุตสาหกรรมและการโยธา (ต่อ)

| ที่ | โครงการ | วัตถุประสงค์ | เป้าหมาย (ผลผลิตของโครงการ) | งบประมาณ | | | | | ตัวชี้วัด (KPI) | ผลที่คาดว่าจะได้รับ | หน่วยงาน รับผิดชอบหลัก |
|-----|--|-----------------------------------|--|---------------|---------------|---------------|---------------|---------------|--|---|---------------------------|
| | | | | 2561 (บาท) | 2562 (บาท) | 2563 (บาท) | 2564 (บาท) | 2565 (บาท) | | | |
| | หมู่ที่ 11(ต่อ) | | | | | | | | | | |
| 128 | โครงการก่อสร้างบล็อกหุ้มข้าง 2 จุด | เพื่อให้ประชาชน สัญจรไปมาสะดวก | ก่อสร้างบล็อกหุ้มข้าง 2 จุด บริเวณ บ้านนายธรรมบุญ กั้นเกษ และบ้าน นายสุชีพ | 200,000 | 200,000 | 200,000 | 200,000 | 200,000 | ร้อยละของประ ชาชนที่ได้รับ ความสะดวก | ประชาชนมี ถนนใช้สัญจร ไปมาสะดวก | กองช่าง |
| 129 | โครงการขยายสะพาน บริเวณ บ้านนายน้อย ไพลดำ | เพื่อให้ประชาชน สัญจรไปมาสะดวก | ขยายสะพาน บริเวณบ้านนายน้อย ไพลดำ | 500,000 | 500,000 | 500,000 | 500,000 | 500,000 | ร้อยละของประ ชาชนที่ได้รับ ความสะดวก | ประชาชนมี ถนน ใช้สัญจรไปมา สะดวก | กองช่าง |
| 130 | โครงการบุกเบิกถนนสายสวน นายสำอองค์ ยุค ถึงบ้านนาง วันเพ็ญ พุทธานุกุล | เพื่อให้ประชาชน สัญจรไปมาสะดวก | บุกเบิกถนนสายสวนนายสำอองค์ ยุค ถึงบ้านนางวันเพ็ญ พุทธานุกุล ระยะทาง 1,500 เมตร | 300,000 | 300,000 | 300,000 | 300,000 | | ร้อยละของประ ชาชนที่ได้รับ ความสะดวก | ประชาชนมี ถนน ใช้สัญจรไปมา สะดวก | กองช่าง |
| 131 | โครงการก่อสร้างถนน คสล. ที่ดินนางปิยะพร ปานวุ่น ถึง สวนนายแจ้ว ปานทน | เพื่อให้ประชาชน สัญจรไปมาสะดวก | ก่อสร้างถนน คสล.ที่ดินนางปิยะพร ปานวุ่น ถึง สวนนายแจ้ว ปานทน กว้าง 4 ม. ระยะทาง 1,000 ม. | 6,000,000 | 6,000,000 | 6,000,000 | 6,000,000 | 6,000,000 | ร้อยละของประ ชาชนที่ได้รับ ความสะดวก | ประชาชนมี ถนน ใช้สัญจรไปมา สะดวก | กองช่าง |

1. ยุทธศาสตร์การพัฒนาด้านโครงสร้างพื้นฐาน

1.2 แผนงานอุตสาหกรรมและการโยธา (ต่อ)

| ที่ | โครงการ | วัตถุประสงค์ | เป้าหมาย (ผลผลิตของโครงการ) | งบประมาณ | | | | | ตัวชี้วัด (KPI) | ผลที่คาดว่าจะได้รับ | หน่วยงาน รับผิดชอบหลัก |
|-----|---|---|--|---------------|---------------|---------------|---------------|---------------|------------------------------------|--------------------------------------|---------------------------|
| | | | | 2561 (บาท) | 2562 (บาท) | 2563 (บาท) | 2564 (บาท) | 2565 (บาท) | | | |
| | หมู่ที่ 11 (ต่อ) | | | | | | | | | | |
| 132 | โครงการปรับปรุงถนนสายบ้านนางระถิ เครื่องรีตน์ ถึง บ้านนายบัญชา พุทธานุกูล | เพื่อให้ประชาชนสัญจรไปมาสะดวก | ปรับปรุงถนนสายบ้านนางระถิ เครื่องรีตน์ ถึง บ้านนายบัญชา พุทธานุกูล ระยะทาง 1,500 ม | 600,000 | 600,000 | 600,000 | 600,000 | 600,000 | ร้อยละของประชาชนที่ได้รับความสะดวก | ประชาชนมีถนนใช้สัญจรไปมาสะดวก | กองช่าง |
| 133 | โครงการจุดเจาะบ่อบาดาล และสร้างระบบประปา หมู่บ้าน 2 จุด | เพื่อให้ประชาชนมีน้ำในการอุปโภค บริโภค ตลอดปี | เจาะบ่อบาดาล และสร้างระบบประปา จำนวน 2 จุด ที่ดิน นายสมพงษ์ จินศรีคง, นายอนุโลม จามจรรย์ | 800,000 | 800,000 | 800,000 | 800,000 | 800,000 | ร้อยละของประชาชนที่มีน้ำใช้ | ประชาชนมีน้ำในการอุปโภค บริโภคตลอดปี | กองช่าง |

1. ยุทธศาสตร์การพัฒนาด้านโครงสร้างพื้นฐาน

1.2 แผนงานอุตสาหกรรมและการโยธา (ต่อ)

| ที่ | โครงการ | วัตถุประสงค์ | เป้าหมาย (ผลผลิตของโครงการ) | งบประมาณ | | | | | ตัวชี้วัด (KPI) | ผลที่คาดว่าจะได้รับ | หน่วยงาน รับผิดชอบหลัก |
|-----|--|--|--|---------------|---------------|---------------|---------------|---------------|------------------------------------|-------------------------------|---------------------------|
| | | | | 2561 (บาท) | 2562 (บาท) | 2563 (บาท) | 2564 (บาท) | 2565 (บาท) | | | |
| | หมู่ที่ 12 | | | | | | | | | | |
| 134 | โครงการก่อสร้างถนนคสล. แนวทหทิศเหนือ ม.4-12 | เพื่อให้ประชาชน มีถนนใช้สัญจรไปมาสะดวก | ก่อสร้างถนนคสล.สายแนวทหทิศเหนือ ม.4-12 กว้าง 5 เมตร ระยะทาง 1,500 เมตร | 6,000,000 | 6,000,000 | 6,000,000 | 6,000,000 | 6,000,000 | ร้อยละของประชาชนที่ได้รับความสะดวก | ประชาชนมีถนนใช้สัญจรไปมา | กองช่าง |
| 135 | โครงการก่อสร้างถนนคอนกรีต ศาลาเอนกประสงค์ ม.6 – ถนนไสยาสน์ ป่าเต่า | เพื่อให้ประชาชน มีถนนใช้สัญจรไปมาสะดวก | ก่อสร้างถนนคอนกรีตเสริมเหล็ก พร้อมไหล่ทาง ศาลาเอนกประสงค์ ม. 6- ถนนไสยาสน์ ป่าเต่า ระยะทาง 1,500 เมตร กว้าง 5 เมตร | 6,000,000 | 6,000,000 | 6,000,000 | 6,000,000 | 6,000,000 | ร้อยละของประชาชนที่ได้รับความสะดวก | ประชาชนมีถนนใช้สัญจรไปมาสะดวก | กองช่าง |
| 136 | โครงการก่อสร้างถนนคอนกรีตเสริมเหล็กสายมัธยม-ถนนคอนกรีต | เพื่อให้ประชาชน มีถนนใช้สัญจรไปมาสะดวก | ก่อสร้างถนนคอนกรีตเสริมเหล็ก พร้อมไหล่ทาง สายมัธยม – ถนนคอนกรีต ระยะทาง 300 เมตร กว้าง 5 เมตร | 1,000,000 | 1,000,000 | 1,000,000 | 1,000,000 | 1,000,000 | ร้อยละของประชาชนที่ได้รับความสะดวก | ประชาชนมีถนนใช้สัญจรไปมาสะดวก | กองช่าง |
| 137 | โครงการก่อสร้างถนนคอนกรีตไสยาสน์-ป่าเต่า | เพื่อให้ประชาชน มีถนนใช้สัญจรไปมาสะดวก | ก่อสร้างถนนคอนกรีตเสริมเหล็ก ไสยาสน์-ป่าเต่า กว้าง 5 เมตร ระยะทาง 2,000 เมตร | 8,000,000 | 8,000,000 | 8,000,000 | 8,000,000 | 8,000,000 | ร้อยละของประชาชนที่ได้รับความสะดวก | ประชาชนมีถนนใช้สัญจรไปมาสะดวก | กองช่าง |

1. ยุทธศาสตร์การพัฒนาด้านโครงสร้างพื้นฐาน

1.2 แผนงานอุตสาหกรรมและการโยธา (ต่อ)

| ที่ | โครงการ | วัตถุประสงค์ | เป้าหมาย (ผลผลิตของโครงการ) | งบประมาณ | | | | | ตัวชี้วัด (KPI) | ผลที่คาดว่าจะ ได้รับ | หน่วยงาน รับผิดชอบหลัก |
|-----|--|---|---|---------------|---------------|---------------|---------------|---------------|--|---------------------------------------|---------------------------|
| | | | | 2561 (บาท) | 2562 (บาท) | 2563 (บาท) | 2564 (บาท) | 2565 (บาท) | | | |
| | หมู่ที่ 12 (ต่อ) | | | | | | | | | | |
| 138 | โครงการบุกเบิกถนนสายบ้าน นายยะโกบ –จุดถนนสายแนว 7 | เพื่อให้ประชาชนมี ถนนใช้สัญจรไปมา สะดวก | บุกเบิกถนนสายบ้านนายยะโกบ –จุดถนนสายแนว 7 กว้าง 5 เมตร ระยะทาง 1,500 เมตร | 700,000 | 700,000 | 700,000 | 700,000 | 700,000 | ร้อยละของ ประชาชนที่ ได้รับความ สะดวก | ประชาชนมี ถนนใช้สัญจร ไปมาสะดวก | กองช่าง |
| 139 | โครงการบุกเบิกถนนจากบ้าน นายยูโสภ ยุทธภาคจุดถนนสาย ควนซีแรด | เพื่อให้ประชาชนมี ถนนใช้สัญจรไปมา สะดวก | บุกเบิกถนนจากบ้านนายยูโสภ ยุทธภาค จุด ถนนสายควนซีแรด ระยะทาง 2,000 เมตร | 800,000 | 800,000 | 800,000 | 800,000 | 800,000 | ร้อยละของ ประชาชนที่ ได้รับความ สะดวก | ประชาชนมี ถนนใช้สัญจร ไปมาสะดวก | กองช่าง |
| 140 | โครงการบุกเบิกถนนสวนนาย น้อม ทิพย์รัตน์ ถึง สวนนาย คิน ยุคง | เพื่อให้ประชาชนมี ถนนใช้สัญจรไปมา สะดวก | บุกเบิกถนนสวนนายน้อม ทิพย์ รัตน์ ถึง สวนนายคิน ยุคง ระยะทาง 1,500 เมตร | 600,000 | 600,000 | 600,000 | 600,000 | 600,000 | ร้อยละของ ประชาชนที่ ได้รับความ สะดวก | ประชาชนมี ถนนใช้สัญจร ไปมาสะดวก | กองช่าง |
| 141 | โครงการบุกเบิกถนนที่ดินนาย สุชาติ หิ้นจิว ถึง ที่ดินนาย สมบูรณ์ ศรีชัย | เพื่อให้ประชาชนมี ถนนใช้สัญจรไปมา สะดวก | บุกเบิกถนนที่ดินนายสุชาติ หิ้น จิว ถึง ที่ดินนายสมบูรณ์ ศรีชัย ระยะทาง 800 เมตร | 300,000 | 300,000 | 300,000 | 300,000 | 300,000 | ร้อยละของ ประชาชนที่ ได้รับความ สะดวก | ประชาชนมี ถนนใช้สัญจร ไปมาสะดวก | กองช่าง |

1. ยุทธศาสตร์การพัฒนาด้านโครงสร้างพื้นฐาน

1.2 แผนงานอุตสาหกรรมและการโยธา (ต่อ)

| ที่ | โครงการ | วัตถุประสงค์ | เป้าหมาย (ผลผลิตของโครงการ) | งบประมาณ | | | | | ตัวชี้วัด (KPI) | ผลที่คาดว่าจะได้รับ | หน่วยงาน รับผิดชอบหลัก |
|-----|---|---|---|---------------|---------------|---------------|---------------|---------------|--|---|---------------------------|
| | | | | 2561 (บาท) | 2562 (บาท) | 2563 (บาท) | 2564 (บาท) | 2565 (บาท) | | | |
| | หมู่ที่ 12 (ต่อ) | | | | | | | | | | |
| 142 | โครงการก่อสร้างสะพานห้วย ขึ้นาก (ทางแยกข้ามลำสียด) | เพื่อให้ประชาชนมี ถนนใช้สัญจรไปมา สะดวก | ก่อสร้างสะพานห้วยขึ้นาก (ทางแยก ข้ามลำสียด) | 1,000,000 | 1,000,000 | 1,000,000 | 1,000,000 | 1,000,000 | ร้อยละของ ประชาชนที่ ได้รับความ สะดวก | ประชาชนมี ถนนใช้สัญจร ไปมา สะดวก | กองช่าง |
| 143 | โครงการบุกเบิกถนนสาย แนว 6-ถนนสาย หมู่ 4 | เพื่อให้ประชาชนมี ถนนใช้สัญจรไปมา สะดวก | บุกเบิกถนนสายแนว 6-ถนน สาย หมู่ 4 ระยะทาง 2,000 เมตร | | | 1,000,000 | 1,000,000 | | ร้อยละของ ประชาชนที่ ได้รับความ สะดวก | ประชาชนมี ถนนใช้สัญจร ไปมา สะดวก | กองช่าง |
| 144 | โครงการขุดเจาะบ่อบาดาล พร้อมระบบประปาหมู่บ้าน | เพื่อให้ประชาชนมี น้ำในการอุปโภค บริโภคตลอดปี | ขุดเจาะบ่อบาดาล พร้อมสร้าง ระบบประปาหมู่บ้าน 3 จุด - นางสมใจ เย็นรักษา, นายอาสาน วงศ์โชนง และนายจรูญ วีระสุข | 200,000 | 200,000 | 200,000 | 200,000 | 200,000 | ร้อยละของ ประชาชนที่มี น้ำใช้ | ประชาชนมีน้ำ ในการอุปโภค บริโภคตลอดปี | กองช่าง |
| 145 | โครงการก่อสร้างฝายคอนกรีต | เพื่อให้ประชาชนมี น้ำในการอุปโภค บริโภคตลอดปี | ก่อสร้างฝายคอนกรีต จำนวน 1 จุดบริเวณ ห้วยบางหิน บ้านนาย สมบูรณ์ ศรีชัย | 200,000 | 200,000 | 200,000 | 200,000 | 200,000 | ร้อยละของ ประชาชนที่มี น้ำใช้ | ประชาชนมีน้ำ ในการอุปโภค บริโภคตลอดปี | กองช่าง |

1. ยุทธศาสตร์การพัฒนาด้านโครงสร้างพื้นฐาน

1.2 แผนงานอุตสาหกรรมและการโยธา (ต่อ)

| ที่ | โครงการ | วัตถุประสงค์ | เป้าหมาย (ผลผลิตของโครงการ) | งบประมาณ | | | | | ตัวชี้วัด (KPI) | ผลที่คาดว่าจะได้รับ | หน่วยงาน รับผิดชอบหลัก |
|-----|-------------------------|---|--|---------------|---------------|---------------|---------------|---------------|-----------------------------|-------------------------------|---------------------------|
| | | | | 2561 (บาท) | 2562 (บาท) | 2563 (บาท) | 2564 (บาท) | 2565 (บาท) | | | |
| | หมู่ที่ 12 (ต่อ) | | | | | | | | | | |
| 146 | โครงการขุดลอกสระน้ำ | เพื่อให้ประชาชนมีน้ำในการอุปโภคบริโภคตลอดปี | ขุดลอกสระน้ำ - บริเวณหน้ามัสยิด - คมน้ำแร่ | 200,000 | 200,000 | 200,000 | 200,000 | 200,000 | ร้อยละของประชาชนที่มีน้ำใช้ | ประชาชนมีน้ำในการอุปโภคบริโภค | กองช่าง |

1. ยุทธศาสตร์การพัฒนาด้านโครงสร้างพื้นฐาน

1.2 แผนงานอุตสาหกรรมและการโยธา (ต่อ)

| ที่ | โครงการ | วัตถุประสงค์ | เป้าหมาย (ผลผลิตของโครงการ) | งบประมาณ | | | | | ตัวชี้วัด (KPI) | ผลที่คาดว่าจะ ได้รับ | หน่วยงาน รับผิดชอบ หลัก |
|-----|--|---------------------------------------|---|---------------|---------------|---------------|---------------|---------------|------------------------------------|-------------------------------|-------------------------------|
| | | | | 2561 (บาท) | 2562 (บาท) | 2563 (บาท) | 2564 (บาท) | 2565 (บาท) | | | |
| | หมู่ที่ 13 | | | | | | | | | | |
| 147 | โครงการก่อสร้างถนน คสล. สายบางพวงค์ | เพื่อให้ประชาชนมีถนนใช้สัญจรไปมาสะดวก | ก่อสร้างถนนคอนกรีตเสริมเหล็ก สายบางพวงค์ กว้าง 5 เมตร ระยะทาง 400 เมตร | 800,000 | 800,000 | 800,000 | 800,000 | 800,000 | ร้อยละของประชาชนที่ได้รับความสะดวก | ประชาชนมีถนนใช้สัญจรไปมาสะดวก | กองช่าง |
| 148 | โครงการฝังท่อบริเวณบ้านนายฉวย จันทร์แจ้ง และบ้านนายใจ จันทร์ส่องแสง และยกระดับถนนในส่วนที่มีปัญหาน้ำท่วม | เพื่อให้ประชาชนสัญจรไปมาสะดวก | ฝังท่อบริเวณบ้านนายฉวย จันทร์แจ้ง และบ้านนายใจ จันทร์ส่องแสง และยกระดับถนนในส่วนที่มีปัญหาน้ำท่วม | 1,000,000 | 1,000,000 | 1,000,000 | 1,000,000 | 1,000,000 | ร้อยละของประชาชนที่ได้รับความสะดวก | ประชาชนสัญจรไปมาสะดวก | กองช่าง |
| 149 | โครงการซ่อมแซมถนนสายสิบก้าไร่ | เพื่อให้ประชาชนสัญจรไปมาสะดวก | ซ่อมแซมถนนสายสิบก้าไร่ ระยะทาง 900 เมตร | 200,000 | 200,000 | 200,000 | 200,000 | 200,000 | ร้อยละของประชาชนที่ได้รับความสะดวก | ประชาชนสัญจรไปมาสะดวก | กองช่าง |
| 150 | โครงการบุกเบิกถนนระหว่างสวนคานสูง จด หมู่ 1 | เพื่อให้ประชาชนสัญจรไปมาสะดวก | บุกเบิกถนนระหว่างสวนคานสูง จด หมู่ 1 ระยะทาง 3,000 เมตร | 1,000,000 | 1,000,000 | 1,000,000 | 1,000,000 | 1,000,000 | ร้อยละของประชาชนที่ได้รับความสะดวก | ประชาชนสัญจรไปมาสะดวก | กองช่าง |

1. ยุทธศาสตร์การพัฒนาด้านโครงสร้างพื้นฐาน

1.2 แผนงานอุตสาหกรรมและการโยธา (ต่อ)

| ที่ | โครงการ | วัตถุประสงค์ | เป้าหมาย (ผลผลิตของโครงการ) | งบประมาณ | | | | | ตัวชี้วัด (KPI) | ผลที่คาดว่าจะได้รับ | หน่วยงาน รับผิดชอบหลัก |
|-----|--|---|--|---------------|---------------|---------------|---------------|---------------|------------------------------------|-------------------------------|---------------------------|
| | | | | 2561 (บาท) | 2562 (บาท) | 2563 (บาท) | 2564 (บาท) | 2565 (บาท) | | | |
| | หมู่ที่ 13(ต่อ) | | | | | | | | | | |
| 151 | โครงการก่อสร้างถนน คสล. สมสร-ปากกรงค์ | เพื่อให้ประชาชนสัญจรไปมาสะดวก | ก่อสร้างถนนคสล. จากป้อมบ้านสมสรร – สมน้อยไร่ กว้าง 5 เมตร ระยะทาง 1,500 เมตร | 8,000,000 | 8,000,000 | 8,000,000 | 8,000,000 | 8,000,000 | ร้อยละของประชาชนที่ได้รับความสะดวก | ประชาชนสัญจรไปมาสะดวก | กองช่าง |
| 152 | โครงการก่อสร้างอุโมงค์ถนนสายหน้าแนวคลองใหญ่ | เพื่อให้ประชาชนสัญจรไปมาสะดวก | ก่อสร้างอุโมงค์ถนนสายหน้าแนวคลองใหญ่ จำนวน 2 จุด ข้างโรงเรียนสมสรร และบ้านนายนุกูล | | | | | 2,000,000 | ร้อยละของประชาชนที่ได้รับความสะดวก | ประชาชนสัญจรไปมาสะดวก | กองช่าง |
| 153 | โครงการวางท่อระบายน้ำแนวหน้าโรงเรียนสมสรร | เพื่อขยายทางระบายน้ำ | วางท่อระบายน้ำแนวหน้าโรงเรียนสมสรร ระยะทาง 300 เมตร | | | 500,000 | 500,000 | | ร้อยละของประชาชนที่ได้รับความสะดวก | ประชาชนสัญจรไปมาสะดวก | กองช่าง |
| 154 | โครงการขยายเขตประปาจากบ้านนายสมมุ่ง ถึง ปากกรงค์ | เพื่อให้ประชาชนมีน้ำในการอุปโภคบริโภคตลอดปี | ขยายเขตประปาจากบ้านนายสมมุ่ง ถึง ปากกรงค์ ระยะทาง 1,500 เมตร | 300,000 | 300,000 | 300,000 | 300,000 | 300,000 | ร้อยละของประชาชนที่มีน้ำใช้ | ประชาชนมีน้ำในการอุปโภคบริโภค | กองช่าง |
| 155 | โครงการขุดเจาะบ่อบาดาลพร้อมสร้างระบบประปา | เพื่อให้ประชาชนมีน้ำในการอุปโภคบริโภคตลอดปี | ขุดเจาะบ่อบาดาล พร้อมสร้างระบบประปาบริเวณปากกรงค์ | 200,000 | 200,000 | 200,000 | 200,000 | 200,000 | ร้อยละของประชาชนที่มีน้ำใช้ | ประชาชนมีน้ำในการอุปโภคบริโภค | กองช่าง |

1. ยุทธศาสตร์การพัฒนาด้านโครงสร้างพื้นฐาน

1.2 แผนงานอุตสาหกรรมและการโยธา (ต่อ)

| ที่ | โครงการ | วัตถุประสงค์ | เป้าหมาย (ผลผลิตของโครงการ) | งบประมาณ | | | | | ตัวชี้วัด (KPI) | ผลที่คาดว่าจะได้รับ | หน่วยงาน รับผิดชอบหลัก |
|-----|---|---|---|---------------|---------------|---------------|---------------|---------------|-------------------------------------|--|---------------------------|
| | | | | 2561 (บาท) | 2562 (บาท) | 2563 (บาท) | 2564 (บาท) | 2565 (บาท) | | | |
| 156 | โครงการปรับปรุง ซ่อมแซม ถนนภายในตำบล | เพื่อให้ประชาชน สัญจรไปมาสะดวก | ปรับปรุง ซ่อมแซม ถนนภายในตำบล อันเกิด จากการได้รับความเดือดร้อนที่จำเป็น เร่งด่วน และไม่อาจคาดเดาได้ เช่น จากภัย พิบัติ ภัยธรรมชาติ | 1,000,000 | 1,000,000 | 1,000,000 | 1,000,000 | 1,000,000 | ร้อยละของประ ชานที่ได้รับ ความสะดวก | ประชาชนสัญจร ไปมาสะดวก | กองช่าง |
| 157 | โครงการจัดซื้อวัสดุ อุปกรณ์ เพื่อปรับปรุงซ่อมแซมถนน ภายในตำบลบ้านนิคมหมู่ที่ 1-13 | เพื่อให้ประชาชนมี ถนนใช้สัญจรไปมา สะดวก | จัดซื้อวัสดุ เช่น หิน ปูน ยางมะตอย เพื่อ ซ่อมแซมถนนลูกรังที่ได้รับความเสียหายใน ตำบล | 1,000,000 | 1,000,000 | 1,000,000 | 1,000,000 | 1,000,000 | ร้อยละของประ ชานที่ได้รับ ความสะดวก | ประชาชนมีถนน ใช้สัญจรไปมา สะดวก | กองช่าง |
| 158 | โครงการปรับปรุงซ่อมแซม และติดตั้งเพิ่มเติมไฟฟ้า สาธารณะหมู่ที่ 1-13 | เพื่อเพิ่มแสงสว่าง ในเวลากลางคืน ลด อุบัติเหตุและ อาชญากรรม | ปรับปรุงซ่อมแซมและเพิ่มเติมไฟฟ้า สาธารณะ ม. 1-13 ตามข้อมูลของ อบต. | 300,000 | 300,000 | 300,000 | 300,000 | 300,000 | ร้อยละของไฟ ธารณะที่ เพิ่มขึ้น | ประชาชนมีแสง สว่างใช้อย่าง เพียงพอ รู้สึก ปลอดภัยใน ชีวิตและ ทรัพย์สิน | กองช่าง |

1. ยุทธศาสตร์การพัฒนาด้านโครงสร้างพื้นฐาน

1.2 แผนงานอุตสาหกรรมและการโยธา (ต่อ)

| ที่ | โครงการ | วัตถุประสงค์ | เป้าหมาย (ผลผลิตของโครงการ) | งบประมาณ | | | | | ตัวชี้วัด (KPI) | ผลที่คาดว่าจะ ได้รับ | หน่วยงาน รับผิดชอบหลัก |
|-----|---|--|---|---------------|---------------|---------------|---------------|---------------|------------------------------------|-------------------------------------|---------------------------|
| | | | | 2561 (บาท) | 2562 (บาท) | 2563 (บาท) | 2564 (บาท) | 2565 (บาท) | | | |
| 159 | โครงการขยายเขตไฟฟ้าที่ยังตกค้างหมู่ที่ 1-13 | เพื่อขยายเขตไฟฟ้าให้ครอบคลุม100%ทั้งตำบล | สนับสนุนการขยายเขตไฟฟ้าทั้ง 13 หมู่บ้าน | 300,000 | 300,000 | 300,000 | 300,000 | 300,000 | จำนวนครัวเรือนที่ได้ใช้ไฟฟ้า | ประชาชนมีไฟฟ้าใช้อย่างถ่วงถึง | กองช่าง |
| 160 | โครงการจัดซื้อถังน้ำไฟเบอร์กลาส | เพื่อเก็บน้ำไว้ใช้ในการอุปโภค บริโภค | จัดซื้อถังไฟเบอร์ให้แก่หมู่บ้าน 13 หมู่บ้าน | 500,000 | 500,000 | 500,000 | 500,000 | 500,000 | ร้อยละของประชาชนที่มีน้ำใช้ | ประชาชนมีน้ำในการอุปโภคบริโภคตลอดปี | กองช่าง |
| 161 | โครงการจัดซื้อ จัดหาวัสดุ ครุภัณฑ์ในการซ่อมแซมกิจกรรมประปาภายในตำบล | เพื่ออำนวยความสะดวกให้แก่ประชาชน | จัดซื้อ จัดหา วัสดุ ครุภัณฑ์ในการซ่อมแซมประปาในตำบล | 100,000 | 100,000 | 100,000 | 100,000 | 100,000 | ร้อยละของประชาชนที่ได้รับความสะดวก | ประชาชนมีน้ำใช้ไม่ขาดระยะ | กองช่าง |
| 162 | โครงการจัดซื้อ จัดหาวัสดุในการทำฝายน้าล้นฝายมีชีวิต | เพื่อเก็บน้ำไว้ใช้ในการอุปโภค | จัดซื้อ จัดหาวัสดุในการทำฝายน้าล้น ฝายมีชีวิตในห้วยคลอง ตำบลบ้านนิคม. | 100,000 | 100,000 | 100,000 | 100,000 | 100,000 | ร้อยละของประชาชนที่มีน้ำใช้ | ประชาชนมีน้ำใช้ไม่ขาดระยะ | กองช่าง |

1. ยุทธศาสตร์การพัฒนาด้านโครงสร้างพื้นฐาน

1.2 แผนงานอุตสาหกรรมและการโยธา (ต่อ)

| ที่ | โครงการ | วัตถุประสงค์ | เป้าหมาย (ผลผลิตของโครงการ) | งบประมาณ | | | | | ตัวชี้วัด (KPI) | ผลที่คาดว่าจะได้รับ | หน่วยงาน รับผิดชอบ หลัก |
|---|--|---|--|---------------|---------------|---------------|---------------|---------------|--|--|-------------------------------|
| | | | | 2561 (บาท) | 2562 (บาท) | 2563 (บาท) | 2564 (บาท) | 2565 (บาท) | | | |
| 163 | โครงการขยายเขต ประปา หมู่ 1-13 | เพื่อให้ประชาชนมีน้ำ ใช้อุปโภคและบริโภค | พื้นที่ หมู่ ที่1- 13 | 500,000 | 500,000 | 500,000 | 500,000 | 500,000 | จำนวน ประชาชนมี น้ำอุปโภค บริโภค | ประชาชน มีน้ำใช้ ทุก ครัวเรือน | กองช่าง |
| 164 | โครงการปรับปรุงและ ก่อสร้างลานกีฬา สวนสุขภาพภายใน หมู่บ้านและตำบล | เพื่อให้ประชาชนมี สถานที่ในการออกกำลังกายและทำ กิจกรรมร่วมกัน | ปรับปรุงก่อสร้างลานกีฬา และสวนสุขภาพ พร้อม อุปกรณ์ในการเล่นกีฬาและ ออกกำลังกายครอบคลุม พื้นที่ 13 หมู่บ้าน | 3,000,000 | | 3,000,000 | | 3,000,000 | จำนวน ประชาชนใช้ ประโยชน์ใน พื้นที่ | ประชาชน มีที่ สำหรับ ออก กำลังกาย มากขึ้น | กองการศึกษา ฯ |
| รวม | 164 โครงการ | | | 270,150,000 | 269,410,000 | 257,950,000 | 257,120,000 | 151,460,0000 | | | |
| รวมยุทธศาสตร์การพัฒนาด้านโครงสร้างพื้นฐาน | | | | 164 | | | | | | | โครงการ |

ก. ยุทธศาสตร์จังหวัดที่ 4 พัฒนาคชน ชุมชน และสังคมให้น่าอยู่ เข้มแข็งตามปรัชญาเศรษฐกิจพอเพียง

ข. ยุทธศาสตร์การพัฒนาของ อปท.ในเขตจังหวัดที่ 3 การพัฒนาสังคมและคุณภาพชีวิต

2. ยุทธศาสตร์การพัฒนาคนและสังคม

2.1 แผนงานการศึกษา

| ที่ | โครงการ | วัตถุประสงค์ | เป้าหมาย (ผลผลิตของโครงการ) | งบประมาณ | | | | | ตัวชี้วัด (KPI) | ผลที่คาดว่าจะ ได้รับ | หน่วยงาน รับผิดชอบหลัก |
|-----|---|--|---|---------------|---------------|---------------|---------------|---------------|---|---|---------------------------|
| | | | | 2561 (บาท) | 2562 (บาท) | 2563 (บาท) | 2564 (บาท) | 2565 (บาท) | | | |
| 1 | โครงการสนับสนุน ค่าใช้จ่ายในการ บริหารสถานศึกษา | เพื่อส่งเสริม พัฒนาการเด็ก ปฐมวัย | ค่าอาหารกลางวัน สำหรับศพด. ค่าจัดการเรียนการสอน สำหรับศพด. | 1,000,000 | 1,000,000 | 1,100,000 | 1,100,000 | 1,100,000 | ร้อยละของ เด็กที่มี พัฒนาการ ตามวัย | เด็กในศพด.มี พัฒนาการที่ดี เหมาะสมตาม วัย | กองการศึกษาฯ |
| 2 | โครงการส่งเสริม พัฒนาการเด็ก ปฐมวัย | เพื่อให้ผู้ปกครองมี ความรู้ในการดูแล ส่งเสริมพัฒนาการ ของเด็กปฐมวัย | จัดอบรมให้ความรู้การ ดูแลเด็กปฐมวัยด้าน ต่างๆ เช่น โภชนาการ ช่องปาก และอื่นๆ | 20,000 | 25,000 | 30,000 | 35,000 | 35,000 | ร้อยละของ เด็กที่ได้รับการ ส่งเสริม พัฒนาการ | เด็กในศพด.มี พัฒนาการที่ดี เหมาะสมตาม วัย | กองการศึกษาฯ |
| 3 | โครงการก่อสร้าง/ ปรับปรุง ซ่อมแซม ต่อเติม ศพด. | เพื่อให้ศพด.สามารถ จัดการเรียนการสอน ได้ตามปกติ | ปรับปรุงซ่อมแซมศพด. ในสังกัดอบต.บ้านนิคม | 2,000,000 | 2,000,000 | 2,000,000 | 2,000,000 | 2,000,000 | จำนวนศพด.ที่ ได้มาตรฐาน | ศพด.อยู่ใน สภาพที่ใช้งาน ได้ปกติ | กองการศึกษาฯ กองช่าง |
| 4 | โครงการปรับปรุง ภูมิทัศน์ศูนย์พัฒนา เด็กเล็ก | เพื่อให้ภูมิทัศน์ของ ศพด.เอื้อต่อการ ส่งเสริมพัฒนาการ เด็กปฐมวัย | ปรับปรุงภูมิทัศน์ศพด. ในเขตอบต.บ้านนิคม | 50,000 | 50,000 | 50,000 | 50,000 | 50,000 | จำนวนศพด.ที่ เอื้อต่อการ ส่งเสริมพัฒนา การ | ภูมิทัศน์ศพด. เอื้อต่อการ จัดการเรียน การสอน | กองการศึกษาฯ |

2. ยุทธศาสตร์การพัฒนาคคนและสังคม

2.1 แผนงานการศึกษา (ต่อ)

| ที่ | โครงการ | วัตถุประสงค์ | เป้าหมาย (ผลผลิตของโครงการ) | งบประมาณ | | | | | ตัวชี้วัด (KPI) | ผลที่คาดว่าจะ จะได้รับ | หน่วยงาน รับผิดชอบหลัก |
|-----|-------------------------------------|---|--|---------------|---------------|---------------|---------------|---------------|--|---|---------------------------|
| | | | | 2561 (บาท) | 2562 (บาท) | 2563 (บาท) | 2564 (บาท) | 2565 (บาท) | | | |
| 5 | โครงการสานสัมพันธ์พ่อแม่ลูก | เพื่อสร้างความสัมพันธ์อันดีภายในครอบครัว | จัดอบรมให้ความรู้ถึงความสำคัญของครอบครัวดีมีสุข และกิจกรรมสร้างความสัมพันธ์ภายในครอบครัว | 30,000 | 30,000 | 30,000 | 30,000 | 30,000 | ร้อยละของครอบครัวที่เข้าร่วมกิจกรรมมีความสัมพันธ์ดีขึ้น | ครอบครัวเข้มแข็ง ห่างไกลจากอบายมุข และแหล่งยาเสพติด | กองการศึกษาฯ |
| 6 | โครงการคบเด็กสร้างชาติ “โตไปไม่โกง” | เพื่อให้เด็กและเยาวชนได้ตระหนักถึงโทษจากการทุจริต คอรัปชั่น | อบรมให้ความรู้แก่เด็กเยาวชนให้ตระหนักถึงโทษจากการทุจริต คอรัปชั่น | 30,000 | 30,000 | 30,000 | 30,000 | 30,000 | ร้อยละของผู้เข้าร่วมที่ตระหนักถึงโทษของการทุจริต คอรัปชั่น | เด็กและเยาวชนตระหนักถึงโทษจากการทุจริตและคอรัปชั่น | กองการศึกษาฯ สำนักงานปลัด |
| 7 | โครงการหนุนน้อยสู่โลกกว้าง | เพื่อฝึกศึกษาประสบการณ์นอกห้องเรียนให้แก่เด็ก ศพด. | จัดกิจกรรมให้เด็กศพด.ได้ฝึกศึกษากับประสบการณ์จริงนอกห้องเรียน | 50,000 | 50,000 | 50,000 | 50,000 | 50,000 | ร้อยละของเด็กที่ได้ฝึกศึกษา | เด็กศพด.ได้ฝึกศึกษาการเรียนรู้จากประสบการณ์จริง | กองการศึกษาฯ |
| 8 | โครงการสนับสนุนอาหารเสริม (นม) | เพื่อส่งเสริมให้เด็กมีสุขภาพร่างกายแข็งแรง | สนับสนุนงบประมาณในการจัดซื้ออาหารเสริมนมให้กับศพด. และโรงเรียนในเขตต.บ้านนิคม | 1,300,000 | 1,300,000 | 1,500,000 | 1,500,000 | 1,500,000 | ร้อยละของเด็กที่มีพัฒนาการตามวัย | เด็กมีอาหารเสริมที่เพียงพอต่อการเจริญเติบโตตามวัย | กองการศึกษาฯ |

2. ยุทธศาสตร์การพัฒนาคนและสังคม

2.1 แผนงานการศึกษา (ต่อ)

| ที่ | โครงการ | วัตถุประสงค์ | เป้าหมาย (ผลผลิตของโครงการ) | งบประมาณ | | | | | ตัวชี้วัด (KPI) | ผลที่คาดว่าจะ ได้รับ | หน่วยงาน รับผิดชอบหลัก |
|-----|--|--|---|---------------|---------------|---------------|---------------|---------------|------------------------------------|--|---------------------------|
| | | | | 2561 (บาท) | 2562 (บาท) | 2563 (บาท) | 2564 (บาท) | 2565 (บาท) | | | |
| 9 | โครงการสนับสนุนสื่อการเรียนการสอนให้กับสถานศึกษาภายในตำบล | เพื่อสนับสนุนสื่อการเรียนการสอนให้เพียงพอทันสมัย | สนับสนุนสื่อการเรียนการสอนของศพด.โรงเรียนในตำบลและศูนย์การเรียนรู้ชุมชนในตำบล | 50,000 | | 50,000 | 50,000 | 50,000 | จำนวนศพด. รร. ที่ได้รับการสนับสนุน | โรงเรียนมีสื่อการเรียนการสอนเพิ่มมากขึ้น | กองการศึกษาฯ |
| 10 | โครงการส่งเสริมความรู้อย่างต่อเนื่อง | เพื่อแนะแนว ให้ความรู้ผู้ปกครองในการส่งเสริมการศึกษาให้กับบุตรหลาน | ดำเนินกิจกรรม/โครงการแนะแนว ให้ความรู้แก่ผู้ปกครองเพื่อพัฒนาการศึกษา | 20,000 | 50,000 | 20,000 | 20,000 | 20,000 | ร้อยละของเด็กที่ได้รับการส่งเสริม | ผู้ปกครองเห็นความสำคัญของการส่งเสริมการศึกษา | กองการศึกษาฯ |
| 11 | โครงการสนับสนุนการจัดตั้งศูนย์การเรียนรู้ชุมชนประจำหมู่บ้าน/ตำบล | เพื่อเป็นสถานที่ในการศึกษาเรียนรู้ของคนในชุมชน | - ดำเนินการสนับสนุนการจัดตั้ง - ก่อสร้างอาคาร ปรับปรุงต่อเติม - วัสดุครุภัณฑ์ประจำศูนย์ | 200,000 | | 200,000 | | 200,000 | จำนวนศูนย์การเรียนรู้ | ประชาชนมีแหล่งเรียนรู้ชุมชนเพิ่มมากขึ้น | กองการศึกษาฯ |

2. ยุทธศาสตร์การพัฒนาคคนและสังคม

2.1 แผนงานการศึกษา (ต่อ)

| ที่ | โครงการ | วัตถุประสงค์ | เป้าหมาย (ผลผลิตของโครงการ) | งบประมาณ | | | | | ตัวชี้วัด (KPI) | ผลที่คาดว่าจะ จะได้รับ | หน่วยงาน รับผิดชอบหลัก |
|-----|---|---|--|---------------|---------------|---------------|---------------|---------------|---|--|-------------------------------|
| | | | | 2561 (บาท) | 2562 (บาท) | 2563 (บาท) | 2564 (บาท) | 2565 (บาท) | | | |
| 12 | โครงการเสริมสร้าง ทักษะชีวิตและการ เรียนรู้ | เพื่อให้เด็กมีประสบ การณ์และทักษะการ เรียนรู้เพิ่มขึ้น | ดำเนินกิจกรรมโครงการพัฒนา ส่งเสริมความรู้ ทักษะให้แก่เด็กและ เยาวชน | 50,000 | 50,000 | 50,000 | 50,000 | 50,000 | ร้อยละของ ผู้เข้าร่วม กิจกรรม | เด็กได้เรียนรู้จาก ประสบการณ์จริง | กองการศึกษาฯ |
| 13 | โครงการส่งเสริมการ อ่านประจำหมู่บ้าน | เพื่อให้เด็ก เยาวชน และประชาชนมี สถานที่สำหรับอ่าน หนังสือ | สนับสนุนการก่อสร้าง ปรับปรุง ซ่อมแซม ที่อ่านหนังสือประจำหมู่บ้าน และจัดซื้อสื่อสิ่งพิมพ์ | 100,000 | 100,000 | 100,000 | 100,000 | 100,000 | จำนวนที่อ่าน หนังสือพิมพ์ ประจำหมู่บ้าน | ประชาชนมีแหล่ง เรียนรู้เพิ่มมากขึ้น | กองการศึกษาฯ |
| 14 | โครงการค่ายเยาวชน | เพื่อเพิ่มทักษะ ประสบการณ์ และ ความรู้ให้กับเด็ก และเยาวชน | จัดฝึกอบรม ให้ความรู้แก่เด็กและ เยาวชนในด้านต่างๆ เช่น การป้องกัน ปัญหาเสพติด การประกอบอาชีพ ความรู้ด้านภาษาอังกฤษ English camp จริยธรรม คุณธรรม วินัย ฯลฯ | 50,000 | 50,000 | 100,000 | 100,000 | 100,000 | ร้อยละของ ผู้เข้าร่วม กิจกรรม | เด็กและเยาวชนทาง ชนมีความรู้ใน กิจกรรมที่จัดเพิ่ม มากขึ้น | สำนักงานปลัดฯ กองการศึกษาฯ |
| 15 | โครงการศึกษาแหล่ง เรียนรู้และภูมิ ปัญญาท้องถิ่น | เพื่อส่งเสริม การศึกษาภูมิปัญญา ท้องถิ่น | จัดกิจกรรมส่งเสริมการเรียนรู้ภูมิ ปัญญาท้องถิ่น | 30,000 | 30,000 | 30,000 | 30,000 | 30,000 | ร้อยละของ ผู้เข้าร่วมกิจ กรรม | เด็กและเยาวชนรู้ และเข้าใจภูมิ ปัญญาท้องถิ่น | กองการ ศึกษาฯ |

2. ยุทธศาสตร์การพัฒนามาคนและสังคม

2.1 แผนงานการศึกษา (ต่อ)

| ที่ | โครงการ | วัตถุประสงค์ | เป้าหมาย (ผลผลิตของโครงการ) | งบประมาณ | | | | | ตัวชี้วัด (KPI) | ผลที่คาดว่าจะได้รับ | หน่วยงาน รับผิดชอบหลัก |
|-----|---|--|---|---------------|---------------|---------------|---------------|---------------|-----------------------------|--|---------------------------|
| | | | | 2561 (บาท) | 2562 (บาท) | 2563 (บาท) | 2564 (บาท) | 2565 (บาท) | | | |
| 16 | โครงการส่งเสริมการเรียนรู้ชุมชนสมุนไพรข้างรั้วผักข้างบ้าน | เพื่อให้เด็ก เยาวชน และประชาชน ได้เรียนรู้ประโยชน์ และสามารถนำสมุนไพร และผักต่างๆมาใช้ประโยชน์ | ดำเนินกิจกรรม/โครงการส่งเสริมการเรียนรู้สมุนไพรข้างรั้วผักข้างบ้าน | | 30,000 | 30,000 | 30,000 | 30,000 | ร้อยละของผู้เข้าร่วมกิจกรรม | เด็ก เยาวชนและประชาชนเรียนรู้การปลูก การรักษาและการใช้ประโยชน์จากสมุนไพร และผักท้องถิ่นต่างๆ | กองการศึกษาฯ |
| 17 | โครงการเฝ้าระวังโรคติดต่อในศูนย์พัฒนาเด็กเล็ก | เพื่อป้องกันโรคติดต่อในศูนย์พัฒนาเด็กเล็ก | ดำเนินกิจกรรม/โครงการการป้องกันโรคติดต่อในเด็กปฐมวัย เช่น โรคมือเท้าปาก | | 20,000 | 20,000 | 20,000 | 20,000 | ร้อยละของผู้เข้าร่วมกิจกรรม | เด็กใน ศพด มีอัตราเกิดโรคติดต่อน้อยลง | กองการศึกษาฯ |
| 18 | โครงการแข่งขันกีฬาและนันทนาการผู้สูงอายุ | เพื่อส่งเสริมสุขภาพพลานามัย และการรวมกลุ่มทำกิจกรรม สร้างความรักความสามัคคีในกลุ่มผู้สูงอายุ | จัดการแข่งขันกีฬาและนันทนาการผู้สูงอายุ | | 50,000 | 50,000 | 50,000 | 50,000 | ร้อยละของผู้เข้าร่วมกิจกรรม | ผู้สูงอายุได้รับการดูแลเอาใจใส่ เกิดการรวมกลุ่มในการทำกิจกรรม | กองการศึกษาฯ |
| 19 | โครงการอบรมคุณธรรมและจริยธรรมอิสลาม | เพื่ออบรมให้ความรู้เกี่ยวกับคุณธรรมจริยธรรมให้ประชาชนที่นับถือศาสนาอิสลาม | ดำเนินโครงการอบรมคุณธรรมและจริยธรรมอิสลามแก่เด็กและเยาวชน | | 15,000 | 15,000 | 15,000 | 15,000 | ร้อยละของผู้เข้าร่วมกิจกรรม | ผู้เข้าร่วมกิจกรรมมีความรู้ ความเข้าใจและสามารถปฏิบัติศาสนกิจได้อย่างถูกต้อง | กองการศึกษาฯ |

2. ยุทธศาสตร์การพัฒนามนุษย์และสังคม

2.1 แผนงานการศึกษา (ต่อ)

| ที่ | โครงการ | วัตถุประสงค์ | เป้าหมาย (ผลผลิตของโครงการ) | งบประมาณ | | | | | ตัวชี้วัด (KPI) | ผลที่คาดว่าจะ จะได้รับ | หน่วยงาน รับผิดชอบ หลัก |
|-----|--|---|--|---------------|---------------|---------------|---------------|---------------|---|---|-------------------------------|
| | | | | 2561 (บาท) | 2562 (บาท) | 2563 (บาท) | 2564 (บาท) | 2565 (บาท) | | | |
| 20 | โครงการส่งเสริม ความรู้เกี่ยวกับศาสนา พิธีทางพุทธศาสนา | เพื่อให้ความรู้แก่ผู้สืบทอด พิธีกรรมทางศาสนา | จัดอบรมให้ความรู้ เกี่ยวกับศาสนาพิธีทาง พุทธศาสนา แก่ เด็ก เยาวชน และประชาชน ในเขตตำบลบ้านนิคม | | 20,000 | 50,000 | 50,000 | 50,000 | ร้อยละของ ผู้เข้าร่วม กิจกรรม | ร่วมสืบทอดกิจกรรม ทางศาสนา วัฒนธรรม | กองการศึกษา |
| 21 | โครงการอุดหนุน อาหารกลางวัน | เพื่อส่งเสริมให้เด็กได้รับ สารอาหารครบ 5 หมู่ (อุดหนุนโรงเรียนสังกัด สพฐ.ในเขตพื้นที่) | สนับสนุนงบประมาณ อาหารกลางวันให้แก่ โรงเรียนสังกัด สพฐ.ใน เขตตำบล | 2,100,000 | 2,100,000 | 2,500,000 | 2,500,000 | 2,500,000 | จำนวนเด็กที่ ได้ทานอาหาร กลางวัน | เด็กได้รับสาร อาหาร ครบ 5 หมู่ | กองการศึกษา |
| 22 | โครงการอาหารปลอด สารพิษ | เพื่อให้เด็กและเยาวชนได้รับ อาหารที่ปลอดสารพิษ | เด็กและเยาวชนในพื้นที่ ตำบลบ้านนิคม | | | 50,000 | 50,000 | 50,000 | อาหารปลอด สารพิษ 100% | เด็กและเยาวชนมี สุขภาพดี | กองการศึกษา |
| 23 | โครงการเด็กดีศรี ตำบล | เพื่อส่งเสริมและสร้างให้เด็ก และเยาวชนในพื้นที่ตำบล บ้านนิคมเป็นเด็กดี เป็น แบบอย่างแก่ผู้อื่น | เด็กและเยาวชนในพื้นที่ ตำบลบ้านนิคม | | | 30,000 | 30,000 | 30,000 | ร้อยละของ เด็กที่มี คุณสมบัติ ตามเกณฑ์ | เด็กและเยาวชนมี สำนึกของความเป็น คนดี | กองการศึกษา |

2. ยุทธศาสตร์การพัฒนาคนและสังคม

2.1 แผนงานการศึกษา (ต่อ)

| ที่ | โครงการ | วัตถุประสงค์ | เป้าหมาย (ผลผลิตของโครงการ) | งบประมาณ | | | | | ตัวชี้วัด (KPI) | ผลที่คาดว่าจะ จะได้รับ | หน่วยงาน รับผิดชอบ หลัก |
|-----|--|--|--|---------------|---------------|---------------|---------------|---------------|-------------------------------|---|-------------------------------|
| | | | | 2561 (บาท) | 2562 (บาท) | 2563 (บาท) | 2564 (บาท) | 2565 (บาท) | | | |
| 24 | โครงการส่งเสริมพัฒนาทักษะความเป็นเลิศด้านดนตรี | เพื่อส่งเสริมทักษะด้านดนตรีให้แก่เด็กและเยาวชน | จัดอบรมให้ความรู้ด้านดนตรีและฝึกให้เด็กและเยาวชนในตำบลบ้านนิคมได้ใช้เครื่องดนตรีจริง | | | 30,000 | 30,000 | 30,000 | จำนวนเด็กและเยาวชนที่เข้าร่วม | เด็กและเยาวชนมีความรู้เรื่องดนตรีและเล่นเครื่องดนตรีได้ | กองการศึกษาฯ |
| รวม | 24 โครงการ | - | - | 7,080,000 | 7,000,000 | 8,115,000 | 7,920,000 | 8,120,000 | - | - | - |

ก.ยุทธศาสตร์จังหวัดที่ 4 พัฒนาคมน ชุมชน และสังคมให้น่าอยู่ เข้มแข็งตามปรัชญาเศรษฐกิจพอเพียง
ข.ยุทธศาสตร์การพัฒนาของ อปท.ในเขตจังหวัดที่ 3 การพัฒนาสังคมและคุณภาพชีวิต

2. ยุทธศาสตร์การพัฒนาคมนและสังคม

2.2 แผนงานสาธารณสุข

| ที่ | โครงการ | วัตถุประสงค์ | เป้าหมาย (ผลผลิตของโครงการ) | งบประมาณ | | | | | ตัวชี้วัด (KPI) | ผลที่คาดว่าจะได้รับ | หน่วยงาน รับผิดชอบหลัก |
|-----|--|--|---|---------------|---------------|---------------|---------------|---------------|---|--|---------------------------|
| | | | | 2561 (บาท) | 2562 (บาท) | 2563 (บาท) | 2564 (บาท) | 2565 (บาท) | | | |
| 1 | โครงการติดตั้งตู้ยาสามัญประจำบ้านให้กับหมู่บ้าน | เพื่อให้ประชาชนมียาสามัญประจำบ้านในการระงับอาการเจ็บป่วยได้ทันเวลา | สนับสนุนตู้ยาและเวชภัณฑ์ ให้กับหมู่บ้านทั้ง 13 หมู่บ้าน | 50,000 | 50,000 | 50,000 | 50,000 | 50,000 | จำนวนตู้ยา | ประชาชนมียาไว้รักษาโรค | สำนักงานปลัด |
| 2 | โครงการสนับสนุนการดำเนินงานของ คสมช.ประจำหมู่บ้าน ทั้ง 13 หมู่บ้าน | เพื่อส่งเสริมการดำเนินงานของ ศูนย์ คสมช. | สนับสนุนการดำเนินงานด้านสาธารณสุขของศูนย์ คสมช. 13 หมู่บ้าน | 130,000 | 130,000 | 130,000 | 130,000 | 130,000 | จำนวนศูนย์ คสมช.ที่ได้รับ การสนับสนุน | ประชาชนมีมีสถานที่ในการบริการด้านสาธารณสุข | สำนักงานปลัด |
| 3 | โครงการสนับสนุนกองทุนหลักประกันสุขภาพ อบต.บ้านนิคม | เพื่อส่งเสริมกิจกรรมของกองทุนหลักประกันสุขภาพ | สบทบงบประมาณให้กองทุนหลักประกันสุขภาพร้อยละสี่ส่วนตามที่กฎหมายกำหนด | 150,000 | 150,000 | 160,000 | 160,000 | 160,000 | จำนวนโครงการที่ดำเนินการให้เกิดประโยชน์ | ประชาชนในพื้นที่มีสุขภาพร่างกายแข็งแรง | สำนักงานปลัด |

2. ยุทธศาสตร์การพัฒนาคนและสังคม

2.2 แผนงานสาธารณสุข (ต่อ)

| ที่ | โครงการ | วัตถุประสงค์ | เป้าหมาย (ผลผลิตของโครงการ) | งบประมาณ | | | | | ตัวชี้วัด (KPI) | ผลที่คาดว่าจะ ได้รับ | หน่วยงาน รับผิดชอบ หลัก |
|-----|---|--|---|---------------|---------------|---------------|---------------|---------------|---------------------------------|---|-------------------------------|
| | | | | 2561 (บาท) | 2562 (บาท) | 2563 (บาท) | 2564 (บาท) | 2565 (บาท) | | | |
| 4 | โครงการสนับสนุนการจัดงานตลาดนัดสุขภาพ | เพื่อให้ประชาชนมีสุขภาพที่แข็งแรง | สนับสนุนการจัดงานตลาดนัดสุขภาพ | 30,000 | 30,000 | 30,000 | 30,000 | 30,000 | จำนวนผู้เข้าร่วมกิจกรรม | เพื่อให้ประชาชนมีสุขภาพที่แข็งแรง | สำนักงานปลัด |
| 5 | โครงการสนับสนุนการจัดกิจกรรมและพัฒนาศักยภาพของ อสม. ภายในตำบล | เพื่อสนับสนุนการจัดกิจกรรมของ อสม. ให้มีศักยภาพมากขึ้น | สนับสนุนกิจกรรมการดำเนินงานของ อสม. เช่นอบรมฟื้นฟูความรู้เพื่อพัฒนาศักยภาพ อสม. | 20,000 | 20,000 | 20,000 | 20,000 | 20,000 | ร้อยละของ อสม. ที่เข้าร่วม | อสม. มีศักยภาพในการปฏิบัติดียิ่งขึ้น | สำนักงานปลัด |
| 6 | โครงการหมู่บ้านสร้างสุขภาพ | เพื่อพัฒนาเสริมสร้างสุขภาพให้กับประชาชน | - สนับสนุนการเล่นกีฬาทุกระดับในหมู่บ้าน - จัดหาวัสดุ-อุปกรณ์เกี่ยวกับการออกกำลังกายให้กับกลุ่มเป้าหมายในตำบล | 200,000 | 200,000 | 200,000 | 200,000 | 200,000 | ร้อยละของประชาชนที่สุขภาพดีขึ้น | ประชาชนในหมู่บ้านมีสุขภาพอนามัยที่แข็งแรง | สำนักงานปลัด |

2. ยุทธศาสตร์การพัฒนาคคนและสังคม

2.2 แผนงานสาธารณสุข (ต่อ)

| ที่ | โครงการ | วัตถุประสงค์ | เป้าหมาย (ผลผลิตของโครงการ) | งบประมาณ | | | | | ตัวชี้วัด (KPI) | ผลที่คาดว่าจะได้รับ | หน่วยงาน รับผิดชอบหลัก |
|-----|---|---|---|---------------|---------------|---------------|---------------|---------------|---|--|---------------------------|
| | | | | 2561 (บาท) | 2562 (บาท) | 2563 (บาท) | 2564 (บาท) | 2565 (บาท) | | | |
| 7 | โครงการฝึกอบรมดูแลสุขภาพให้แก่แกนนำครอบครัวในตำบล | เพื่อพัฒนาเสริมสร้างสุขภาพให้กับชุมชน | ดำเนินการฝึกอบรมอย่างน้อย 1 ครั้ง / ปี | 50,000 | 50,000 | 50,000 | 50,000 | 50,000 | จำนวนผู้เข้าร่วม | ประชาชนมีความรู้ในการดูแลสุขภาพของตัวเองและบุคคลในครอบครัว | สำนักงานปลัด |
| 8 | โครงการรณรงค์ป้องกันและควบคุมโรคติดต่อและโรคไม่ติดต่อ | เพื่อให้ประชาชนมีสุขภาพที่แข็งแรงห่างไกลโรค | - จัดกิจกรรมรณรงค์ป้องกันโรคติดต่อ, โรคไม่ติดต่อ - จัดซื้ออุปกรณ์และเวชภัณฑ์ - อบรมให้ความรู้แก่เด็กเยาวชน และประชาชนทั่วไป | 80,000 | 80,000 | 80,000 | 80,000 | 80,000 | ร้อยละของผู้เข้าร่วม, จำนวนอุปกรณ์เวชภัณฑ์ที่ซื้อ | ป้องกันโรคติดต่อให้กับประชาชน | สำนักงานปลัด |

2. ยุทธศาสตร์การพัฒนามนและสังคม

2.2 แผนงานสาธารณสุข (ต่อ)

| ที่ | โครงการ | วัตถุประสงค์ | เป้าหมาย (ผลผลิตของโครงการ) | งบประมาณ | | | | | ตัวชี้วัด (KPI) | ผลที่คาดว่าจะ ได้รับ | หน่วยงาน รับผิดชอบหลัก |
|-----|---|--|--|---------------|---------------|---------------|---------------|---------------|--|---|---------------------------|
| | | | | 2561 (บาท) | 2562 (บาท) | 2563 (บาท) | 2564 (บาท) | 2565 (บาท) | | | |
| 9 | โครงการสนับสนุน การตรวจสุขภาพเด็ก ในชุมชนและโรงเรียน | เพื่อให้เด็กมีสุขภาพ ที่แข็งแรงและห่าง ไกลโรค | สนับสนุนการ ดำเนินงานของ รพ. สต.บ้านสมสรร ปี ละ 2 ครั้ง | 100,000 | 100,000 | 100,000 | 100,000 | 100,000 | จำนวน ผู้เข้าร่วม | ให้เด็กมี สุขภาพ ที่แข็งแรงและ ห่างไกลโรค | สำนักงานปลัด |
| 10 | โครงการอบรมฟื้นฟู พัฒนาศักยภาพด้าน สาธารณสุขขั้น พื้นฐานของผู้นำ ชุมชนภายในตำบล | เพื่อสนับสนุนการ จัดกิจกรรมของ ผู้นำชุมชน.ให้มี ศักยภาพด้าน สาธารณสุขมากขึ้น | - สนับสนุนกิจกรรม การดำเนินงานของ ผู้นำชุมชนเช่น อบรมฟื้นฟูความรู้ เพื่อพัฒนาศักยภาพ ผู้นำชุมชน | 20,000 | 20,000 | 20,000 | 20,000 | 20,000 | ร้อยละของ ผู้นำชุมชนที่ เข้าร่วม | ผู้นำชุมชนมี ศักยภาพใน การปฏิบัติงาน ด้านสาธารณสุข ดียิ่งขึ้น | สำนักงานปลัดฯ |
| 11 | โครงการรณรงค์ ป้องกันโรคพิษสุนัข บ้า | เพื่อให้ประชาชน ปลอดภัยจากโรค พิษสุนัขบ้า | -จำนวนสัตว์เลี้ยงที่ เป็นพาหะของโรค พิษสุนัขบ้า -กิจกรรมสำรวจ จำนวนสุนัขในพื้นที่ -กิจกรรมการฉีด วัคซีนป้องกันโรค พิษสุนัขบ้า | | 120,000 | 120,000 | 150,000 | 150,000 | ไม่มีการแพร่ ระบาดของ โรคพิษสุนัข บ้า | ไม่มีผู้เสียชีวิต จากโรคพิษ สุนัขบ้า | สำนักงานปลัดฯ |

2. ยุทธศาสตร์การพัฒนาคมนและสังคม

2.2 แผนงานสาธารณสุข (ต่อ)

| ที่ | โครงการ | วัตถุประสงค์ | เป้าหมาย (ผลผลิตของ โครงการ) | งบประมาณ | | | | | ตัวชี้วัด (KPI) | ผลที่คาดว่าจะ ได้รับ | หน่วยงาน รับผิดชอบหลัก |
|-----|---|---|------------------------------------|---------------|---------------|---------------|---------------|---------------|--|---|---------------------------|
| | | | | 2561 (บาท) | 2562 (บาท) | 2563 (บาท) | 2564 (บาท) | 2565 (บาท) | | | |
| 12 | โครงการอุดหนุนตาม พระราชดำริด้าน สาธารณสุข13หมู่บ้าน หมู่บ้าน ละ 20,000 บาท หมู่บ้านละ 3 โครงการ คือ 1.โครงการ สตรีไทย ร่วมใจ ต้านภัย มะเร็งเต้านม 2.โครงการส่งเสริม โภชนาการและสุขภาพ อนามัยแม่และเด็กใน ชุมชน 3.โครงการ เยาวชนรุ่นใหม่ ร่วมใจต้านยาเสพติด ใน ชุมชน | เพื่อส่งเสริมให้ ประชาชนในพื้นที่มี ความรู้ความเข้าใจ ด้านสุขภาพอนามัย และพิชภัยจากยา เสพติด | ประชาชนในพื้นที่ | 260,000 | 260,000 | 260,000 | 260,000 | 260,000 | จำนวนหมู่บ้านที่ จัดกิจกรรมครบทั้ง 3 โครงการ | ประชาชนใน พื้นที่มีสุขภาพ ร่างกายดีและ แข็งแรง | สำนักงานปลัดฯ |

2. ยุทธศาสตร์การพัฒนาคมนและสังคม

2.2 แผนงานสาธารณสุข (ต่อ)

| ที่ | โครงการ | วัตถุประสงค์ | เป้าหมาย (ผลผลิตของ โครงการ) | งบประมาณ | | | | | ตัวชี้วัด (KPI) | ผลที่คาดว่าจะ จะได้รับ | หน่วยงาน รับผิดชอบหลัก |
|-----|---|--|---|---------------|---------------|---------------|---------------|---------------|--------------------------------------|---|---------------------------|
| | | | | 2561 (บาท) | 2562 (บาท) | 2563 (บาท) | 2564 (บาท) | 2565 (บาท) | | | |
| 13 | โครงการรณรงค์การควบคุม และจัดการปัญหาสุนัข | เพื่อรณรงค์สร้าง ความเข้าใจและ ความร่วมมือกัน ในการแก้ปัญหา และการจัดการที่ ถูกต้องกับสุนัข | รณรงค์การ จัดการปัญหา เกี่ยวกับ ประชากรสุนัขใน ตำบลบ้านนิคม -แนวทางการ จัดการปัญหาสุนัข จริงจัง -ควบคุม ประชากรสุนัข ด้วยการผ่าตัด ทำหมัน ทั้งใน เพศเมียและเพศ ผู้ | | | 150,000 | 150,000 | 150,000 | ร้อยละของ ประชากรสุนัขที่ ลดลง | ปัญหาเกี่ยวกับ สุนัขในตำบล บ้านนิคมลดลง | สำนักงานปลัดฯ |
| รวม | 13 โครงการ | - | - | 1,090,000 | 2,290,000 | 2,440,000 | 1,390,000 | 1,390,000 | - | - | - |

กลยุทธ์จังหวัดที่ 4 พัฒนาคมน ชุมชน และสังคมให้น่าอยู่ เข้มแข็งตามปรัชญาเศรษฐกิจพอเพียง

ยุทธศาสตร์การพัฒนาของ อปท.ในเขตจังหวัดที่ 3 การพัฒนาสังคมและคุณภาพชีวิต

2. ยุทธศาสตร์การพัฒนามนและสังคม

2.3 แผนงานสร้างความเข้มแข็งของชุมชน

| ที่ | โครงการ | วัตถุประสงค์ | เป้าหมาย (ผลผลิตของโครงการ) | งบประมาณ | | | | | ตัวชี้วัด (KPI) | ผลที่คาดว่าจะ ได้รับ | หน่วยงาน รับผิดชอบหลัก |
|-----|--|--|--|---------------|---------------|---------------|---------------|---------------|-------------------------|---|---------------------------|
| | | | | 2561 (บาท) | 2562 (บาท) | 2563 (บาท) | 2564 (บาท) | 2565 (บาท) | | | |
| 1 | โครงการฝึกอบรมทักษะการนวดแผนไทย | เพื่อฝึกทักษะการนวดแผนไทยให้กับประชาชนภายในตำบล | - จัดฝึกอบรมการนวดแผนไทย - สนับสนุนการตั้งชมรมการนวดแผนไทย | 20,000 | 20,000 | 20,000 | 20,000 | 20,000 | จำนวนผู้เข้าร่วมกิจกรรม | ประชาชนมีทักษะในการนวดแผนไทย | สำนักงานปลัด |
| 2 | โครงการสนับสนุนการปลูกพืชสมุนไพร | เพื่อใช้เป็นยารักษาโรคให้กับประชาชนในตำบลบ้านนิคม | - สนับสนุนต้นกล้า - ให้ความรู้เกี่ยวกับสรรพคุณทางยาของพืชสมุนไพร - จัดหาตลาด | 10,000 | 10,000 | 10,000 | 10,000 | 10,000 | จำนวนผู้เข้าร่วมกิจกรรม | ประชาชนมีความรู้เกี่ยวกับสรรพคุณของสมุนไพรมากขึ้น | สำนักงานปลัด |
| 3 | โครงการอบรมให้ความรู้เกี่ยวกับยาเสพติด | เพื่อให้เด็ก เยาวชน ประชาชนตระหนักถึงพิษภัยของยาเสพติด | จัดกิจกรรมอบรมให้ความรู้เกี่ยวกับภัยของยาเสพติด | 100,000 | 100,000 | 100,000 | 100,000 | 100,000 | จำนวนเข้าร่วมกิจกรรม | ปัญหายาเสพติดในพท. ลดน้อยลง | สำนักงานปลัด |

2. ยุทธศาสตร์การพัฒนามคนและสังคม

2.3 แผนงานสร้างความเข้มแข็งของชุมชน (ต่อ)

| ที่ | โครงการ | วัตถุประสงค์ | เป้าหมาย (ผลผลิตของโครงการ) | งบประมาณ | | | | | ตัวชี้วัด (KPI) | ผลที่คาดว่าจะ ได้รับ | หน่วยงาน รับผิดชอบหลัก |
|-----|---|---|--|---------------|---------------|---------------|---------------|---------------|---------------------------------|---|---------------------------|
| | | | | 2561 (บาท) | 2562 (บาท) | 2563 (บาท) | 2564 (บาท) | 2565 (บาท) | | | |
| 4 | โครงการเฝ้าระวัง การแพร่ระบาดของ ยาเสพติด | เพื่อให้ประชาชนมีส่วนร่วม ในการแก้ไขปัญหาเสพติด | จัดกิจกรรมรณรงค์ป้องกันการ แพร่ระบาดอย่างน้อยปีละ 1 ครั้ง | 30,000 | 30,000 | 30,000 | 30,000 | 30,000 | จำนวน ผู้เข้าร่วม กิจกรรม | ประชาชนมีส่วนร่วมใน การแก้ไขปัญหาเสพติด | สำนักงานปลัด |
| 5 | โครงการรณรงค์และ แก้ไขปัญหาเสพติด | เพื่อให้เด็ก และเยาวชน ทั้งในและนอกสถาน ศึกษามีจิตสำนึกใน การป้องกันปราบปราม ยาเสพติด | สนับสนุนการจัดกิจกรรมการ ต่อต้านยาเสพติดอย่างน้อย ปี ละ 2 ครั้ง | 10,000 | 10,000 | 10,000 | 10,000 | 10,000 | จำนวนผู้เข้า ร่วมกิจกรรม | เด็กและเยาวชนที่ ผ่านการอบรมร่วมกัน ต่อต้านและแก้ไขปัญหา ยาเสพติดร่วมกัน | สำนักงานปลัด |
| 6 | โครงการติดตั้งป้าย บอกอาณาเขตของ หมู่บ้านและตำบล ชื่อถนนและป้าย เตือนทางจราจร | เพื่อบอกอาณาเขต ของหมู่บ้าน | ดำเนินการติดตั้งป้ายบอก อาณาเขตหมู่บ้าน ตำบล ชื่อ ถนนและป้าย เตือนทางจราจรทั้ง 13หมู่บ้าน | 100,000 | 100,000 | 100,000 | 100,000 | 100,000 | จำนวนป้ายที่ ติดตั้ง | ประชาชนผู้สัญจรไปมา ที่ติดตั้งและอาณาเขต | สำนักงานปลัดฯ |

2. ยุทธศาสตร์การพัฒนามคนและสังคม

2.3 แผนงานสร้างความเข้มแข็งของชุมชน (ต่อ)

| ที่ | โครงการ | วัตถุประสงค์ | เป้าหมาย (ผลผลิตของโครงการ) | งบประมาณ | | | | | ตัวชี้วัด (KPI) | ผลที่คาดว่าจะ จะได้รับ | หน่วยงาน รับผิดชอบหลัก |
|-----|---|--|--|---------------|---------------|---------------|---------------|---------------|--------------------------|--|---------------------------|
| | | | | 2561 (บาท) | 2562 (บาท) | 2563 (บาท) | 2564 (บาท) | 2565 (บาท) | | | |
| 7 | โครงการติดตั้งกล่อง วงจรปิด ที่ทำการ อบต. และบริเวณจุด เสี่ยงในพื้นที่ตำบล บ้านนิคม | เพื่อให้มีเครื่องมือในการ ตรวจสอบการเกิดอุบัติเหตุ และอาชญากรรมในพื้นที่ | -ดำเนินการติดตั้งกล่องวงจรปิด พร้อมระบบรับส่งสัญญาณ บริเวณที่ทำการอบต. และ บริเวณจุดเสี่ยงในพื้นที่ตำบล บ้านนิคม | 100,000 | 100,000 | 100,000 | 100,000 | 100,000 | จำนวนกล้อง ที่ติดตั้ง | เกิดความปลอดภัยในชีวิต และทรัพย์สิน | สำนักงานปลัดฯ |
| 8 | โครงการติดตั้งป้าย ชื่อหน้าบ้าน | เพื่อระบุชื่อ บ้านเลขที่บ้าน แต่ละหลัง | จัดทำและติดตั้งป้ายชื่อทั้ง 13 หมู่บ้าน | 300,000 | 300,000 | 300,000 | 300,000 | 300,000 | จำนวนบ้าน | บ้านมีป้ายชื่อบอกชัดเจน | กองช่าง |
| 9 | โครงการจ้างรังวัดที่ สาธารณะ(ทุ่งเลี้ยง สัตว์) หมู่ที่ 13 | เพื่อกำหนดเขตแดนที่ แน่นอนของที่สาธารณะ | จัดจ้างเจ้าหน้าที่รังวัดที่ สาธารณะ หมู่ที่ 13 | 500,000 | 500,000 | 500,000 | 500,000 | 500,000 | จำนวนพื้นที่ | พื้นที่สาธารณะกำหนด แนวเขตที่แน่นอน | กองช่าง |

2. ยุทธศาสตร์การพัฒนาคมนและสังคม

2.3 แผนงานสร้างความเข้มแข็งของชุมชน (ต่อ)

| ที่ | โครงการ | วัตถุประสงค์ | เป้าหมาย (ผลผลิตของโครงการ) | งบประมาณ | | | | | ตัวชี้วัด (KPI) | ผลที่คาดว่าจะ จะได้รับ | หน่วยงาน รับผิดชอบหลัก |
|-----|--|---|---|---------------|---------------|---------------|---------------|---------------|--------------------------------------|---|---------------------------|
| | | | | 2561 (บาท) | 2562 (บาท) | 2563 (บาท) | 2564 (บาท) | 2565 (บาท) | | | |
| 10 | โครงการจัดทำแผนชุมชน ทั้งระดับชุมชนและหมู่บ้าน | เพื่อให้ได้แผนชุมชน ในการเป็นแนวเพื่อ พัฒนาชุมชน | สนับสนุนงบประมาณการ ดำเนินงานทั้ง 13 หมู่บ้าน | 50,000 | 50,000 | 50,000 | 50,000 | 50,000 | หมู่บ้านที่ ดำเนินการ | หมู่บ้าน ชุมชนมี แผนชุมชนทุก หมู่บ้าน | สำนักงานปลัด |
| 11 | โครงการสมทบกองทุนสปสข. | เพื่อส่งเสริมกิจกรรมการ ดำเนินงานของกองทุน สปสข. | สมทบกองทุน สปสข. | 200,000 | 200,000 | 200,000 | 200,000 | 200,000 | จำนวนกิจกรรม ของ สปสข. | กองทุนดำเนินกิจ กรรมส่งเสริม สุขภาพ | สำนักงานปลัด |
| 12 | โครงการสนับสนุนการ ดำเนินงานของกองทุน สวัสดิการชุมชนตำบล | เพื่อส่งเสริมกิจกรรมการ ดำเนินงานของกองทุน สวัสดิการชุมชนตำบล | สนับสนุนการดำเนินงานของ กองทุนสวัสดิการชุมชน ตำบล | 50,000 | 50,000 | 50,000 | 50,000 | 50,000 | กิจกรรมการ ดำเนินงานของ กองทุน | ผู้เข้าร่วมกองทุน | สำนักงานปลัด |
| 13 | โครงการจัดซื้อภาชนะเก็บ น้ำฝน | เพื่อให้ประชาชนมีน้ำ บริโภคเพียงพอ | จัดซื้อภาชนะเก็บน้ำฝน | 100,000 | 100,000 | 100,000 | 100,000 | 100,000 | ร้อยละของ ประชาชนที่มี น้ำใช้ | ประชาชนมีน้ำ บริโภคตลอดปี | กองช่าง |

2. ยุทธศาสตร์การพัฒนาคคนและสังคม

2.3 แผนงานสร้างความเข้มแข็งของชุมชน (ต่อ)

| ที่ | โครงการ | วัตถุประสงค์ | เป้าหมาย (ผลผลิตของโครงการ) | งบประมาณ | | | | | ตัวชี้วัด (KPI) | ผลที่คาดว่าจะ ได้รับ | หน่วยงาน รับผิดชอบหลัก |
|-----|--|---|---|---------------|---------------|---------------|---------------|---------------|---------------------------------|---|---------------------------|
| | | | | 2561 (บาท) | 2562 (บาท) | 2563 (บาท) | 2564 (บาท) | 2565 (บาท) | | | |
| 14 | โครงการจิตแจ่มใสในวัย ผู้สูงอายุ | เพื่อส่งเสริมคุณภาพชีวิตให้แก่ ผู้สูงอายุ | อบรมให้ความรู้เกี่ยวกับ การสร้างสุขภาวะที่ดีในวัย ผู้สูงอายุ | 50,000 | 50,000 | 50,000 | 50,000 | 50,000 | จำนวนผู้เข้าร่วม กิจกรรม | ผู้สูงอายุที่เข้า ร่วมมีสุขภาวะ ที่ดี | กองการ ศึกษา |
| 15 | โครงการวันเด็กแห่งชาติ | เพื่อส่งเสริมให้เด็กและเยาวชน ตระหนักถึงบทบาทของตน | จัดกิจกรรมวันเด็ก แห่งชาติ | 60,000 | 60,000 | 100,000 | 100,000 | 100,000 | จำนวนผู้เข้าร่วม กิจกรรม | เด็กเป็นคนดี ของสังคม | กองการ ศึกษา |
| 16 | โครงการสนับสนุนกิจกรรม ชมรมผู้สูงอายุระดับหมู่บ้าน และตำบล | เพื่อส่งเสริมกิจกรรมของ ผู้สูงอายุ | - สนับสนุน/อุดหนุน กิจกรรมการดำเนินงาน ของชมรมสูงอายุ | 40,000 | 40,000 | 40,000 | 40,000 | 40,000 | ร้อยละของ ผู้เข้าร่วมกิจกรรม | ประชาชนมี คุณภาพชีวิต ที่ดี สูงกว่า เกณฑ์ มาตรฐาน | สำนักงานปลัด |
| 17 | โครงการภูมิคุ้มกันดี ครอบครัวมีสุข | เพื่อส่งเสริมความสัมพันธ์ที่ดี ภายในครอบครัว | ดำเนินการจัดกิจกรรม เสริมสร้างความสัมพันธ์ ภายในครอบครัว, ครอบครัวห่างไกลอบายมุข | 20,000 | 20,000 | 20,000 | 20,000 | 20,000 | ร้อยละของ ผู้เข้าร่วมกิจกรรม | ครอบครัวมี สัมพันธ์ภาพที่ ดี ห่างไกล อบายมุข | สำนักงานปลัด |

2. ยุทธศาสตร์การพัฒนาคคนและสังคม

2.3 แผนงานสร้างความเข้มแข็งของชุมชน (ต่อ)

| ที่ | โครงการ | วัตถุประสงค์ | เป้าหมาย (ผลผลิตของโครงการ) | งบประมาณ | | | | | ตัวชี้วัด (KPI) | ผลที่คาดว่าจะ ได้รับ | หน่วยงาน รับผิดชอบหลัก |
|-----|--|---|---|---------------|---------------|---------------|---------------|---------------|--|--------------------------------------|---------------------------|
| | | | | 2561 (บาท) | 2562 (บาท) | 2563 (บาท) | 2564 (บาท) | 2565 (บาท) | | | |
| 18 | โครงการปรับปรุงที่ทำการกลุ่มอาชีพในตำบล | เพื่อเป็นสถานที่ในการรวมกลุ่มสร้างรายได้และจำหน่ายผลิตภัณฑ์ของกลุ่ม | ปรับปรุง ต่อเติม ที่ทำการกลุ่มอาชีพ | | 100,000 | 100,000 | 100,000 | 100,000 | ร้อยละของรายได้ที่เพิ่มขึ้น | เกษตรกรมีรายได้เพิ่มขึ้น | สำนักงานปลัด |
| 19 | โครงการพัฒนาและปรับปรุงการกระจายข่าวในหมู่บ้าน | เพื่อให้ประชาชนได้รับข้อมูลข่าวสารได้อย่างทั่วถึง | ปรับปรุงซ่อมแซมหอกระจายข่าว ทั้ง 13 หมู่บ้านเพิ่มเติมการติดตั้งระบบเสียงตามสายทั้ง 13 หมู่บ้าน | 300,000 | 300,000 | 300,000 | 300,000 | 300,000 | จำนวนหอกระจายข่าวที่ได้รับการปรับปรุง | ประชาชนได้รับความรู้จากข่าวสารต่าง ๆ | สำนักงานปลัด |
| 20 | โครงการปรับปรุงสถานที่อ่านหนังสือพิมพ์และสนับสนุนสื่อสิ่งพิมพ์ให้กับหมู่บ้าน | เพื่อให้ประชาชนได้รับข้อมูลข่าวสารได้อย่างทั่วถึง | ปรับปรุงที่อ่านหนังสือพิมพ์ประจำหมู่บ้าน ทั้ง 13 หมู่บ้านสนับสนุนสื่อสิ่งพิมพ์ให้กับหมู่บ้าน ทั้ง 13 หมู่บ้าน | 200,000 | 200,000 | 200,000 | 200,000 | 200,000 | จำนวนที่อ่านหนังสือพิมพ์ที่ได้รับการปรับปรุง | ประชาชนได้รับข่าวสารได้ทั่วถึง | สำนักงานปลัดฯ |
| 21 | โครงการค่ายเยาวชนห่างไกลยาเสพติด | เพื่อให้เด็กและเยาวชนรู้ทันภัยของยาเสพติดและมีกิจกรรมต่างๆเพื่อไม่ให้ไปมั่วสุมกับยาเสพติด | เด็กและเยาวชนในพื้นที่ตำบลบ้านนิคม | | 60,000 | 60,000 | 60,000 | 60,000 | จำนวนร้อยละของเด็กและเยาวชนในพื้นที่ | เด็กและเยาวชนรู้ทันภัยยาเสพติด | สำนักงานปลัดฯ |

2. ยุทธศาสตร์การพัฒนาคมนและสังคม

2.3 แผนงานสร้างความเข้มแข็งของชุมชน (ต่อ)

| ที่ | โครงการ | วัตถุประสงค์ | เป้าหมาย (ผลผลิตของโครงการ) | งบประมาณ | | | | | ตัวชี้วัด (KPI) | ผลที่คาดว่าจะได้รับ | หน่วยงาน รับผิดชอบหลัก |
|-----|--|--|--|---------------|---------------|---------------|---------------|---------------|---|--|---------------------------|
| | | | | 2561 (บาท) | 2562 (บาท) | 2563 (บาท) | 2564 (บาท) | 2565 (บาท) | | | |
| 22 | โครงการอุดหนุนส่งเสริมการบำบัดฟื้นฟูผู้ติดยาเสพติด ให้แก่ ศป.ปส.อ. บางชั้น | เพื่อบำบัดผู้ติดยาเสพติด (อุดหนุน ศป.ปส.อ.บางชั้น) | ผู้ติดยาเสพติดและผู้เสพยาเสพติดในพื้นที่ | 35,000 | 35,000 | 35,000 | 35,000 | 35,000 | จำนวนผู้เข้า ร่วมกิจกรรม | ผู้ติดยา/เสพยาเสพติดเลิกการใช้ยาเสพติด | สำนักงานปลัดฯ |
| 23 | โครงการอุดหนุนส่งเสริมการฝึกอาชีพให้แก่ผู้ติดยาเสพติดให้แก่ ศป.ปส.อ. บางชั้น | เพื่อให้ผู้ติดยาเสพติดมีอาชีพหลังจากการบำบัด (อุดหนุน ศป.ปส.อ.บางชั้น) | ผู้บำบัดยาเสพติดมีอาชีพ | 30,000 | 30,000 | 30,000 | 30,000 | 30,000 | จำนวนผู้เข้า ร่วมกิจกรรม | ผู้ติดยา/เสพยาเสพติดเลิกการใช้ยาเสพติด | สำนักงานปลัดฯ |
| 24 | โครงการจัดทำแผนปฏิบัติการในการป้องกันและบรรเทาสาธารณภัยขององค์กรบริหารส่วนตำบลบ้านนิคม | จัดทำแผนปฏิบัติการในการป้องกันและบรรเทาสาธารณภัย | แผนปฏิบัติการในการป้องกันและบรรเทาสาธารณภัยองค์กรบริหารส่วนตำบลบ้านนิคม ที่ใช้ในการแก้ไข ปัญหาและบรรเทาสาธารณภัย | | | 15,000 | 15,000 | 15,000 | ดำเนินการตามแผนได้ ไม่น้อยกว่าร้อยละ 80 | มีแผนปฏิบัติการในการป้องกันและบรรเทาสาธารณภัยที่มีข้อมูลครบถ้วนในการปฏิบัติงาน | สำนักงานปลัดฯ |

2. ยุทธศาสตร์การพัฒนาคมนและสังคม

2.3 แผนงานสร้างความเข้มแข็งของชุมชน (ต่อ)

| ที่ | โครงการ | วัตถุประสงค์ | เป้าหมาย (ผลผลิตของโครงการ) | งบประมาณ | | | | | ตัวชี้วัด (KPI) | ผลที่คาดว่าจะได้รับ | หน่วยงาน รับผิดชอบหลัก |
|-----|---|--|---|---------------|---------------|---------------|---------------|---------------|---------------------------------|--|---------------------------|
| | | | | 2561 (บาท) | 2562 (บาท) | 2563 (บาท) | 2564 (บาท) | 2565 (บาท) | | | |
| 25 | โครงการศูนย์การเรียนรู้ ตามหลักปรัชญาของ เศรษฐกิจพอเพียง หมู่ที่ 13 ตำบลบ้านนิคม | เพื่อสร้างแหล่งเรียนรู้ของ ชุมชนด้านการเกษตรและเพื่อ น้อมนำและพัฒนาคุณภาพ ชีวิตตามวิถีแห่งหลักปรัชญา เศรษฐกิจพอเพียง | ศูนย์การเรียนรู้ของ ชุมชนในการน้อมนำ หลักปรัชญาเศรษฐกิจ พอเพียงมาใช้ให้เกิด ประโยชน์เพื่อพัฒนา คุณภาพชีวิตของ ประชาชนและเยาวชน ในพื้นที่หมู่ที่ 13 | | | 30,000 | 30,000 | 30,000 | ร้อยละของผู้เข้าร่วม กิจกรรม | ชุมชนมีศูนย์ การเรียนรู้ตาม หลักปรัชญา ของเศรษฐกิจ พอเพียง | กองการศึกษาฯ |

2. ยุทธศาสตร์การพัฒนาคมนาคม

2.3 แผนงานสร้างความเข้มแข็งของชุมชน (ต่อ)

| ที่ | โครงการ | วัตถุประสงค์ | เป้าหมาย (ผลผลิตของโครงการ) | งบประมาณ | | | | | ตัวชี้วัด (KPI) | ผลที่คาดว่าจะได้รับ | หน่วยงาน รับผิดชอบหลัก |
|-----|---|--|--|---------------|---------------|---------------|---------------|---------------|---|--|---------------------------|
| | | | | 2561 (บาท) | 2562 (บาท) | 2563 (บาท) | 2564 (บาท) | 2565 (บาท) | | | |
| 26 | โครงการเพิ่มประสิทธิภาพและเตรียมความพร้อมในงานป้องกันและบรรเทาสาธารณภัย | เพื่อให้งานป้องกันและบรรเทาสาธารณภัยมีประสิทธิภาพเพิ่มขึ้น | เพิ่มประสิทธิภาพในการปฏิบัติงานป้องกันและบรรเทาสาธารณภัย และเตรียมความพร้อมในการปฏิบัติงาน โดยจัดท้าววัสดุเครื่องมือที่จำเป็นต้องใช้ในงานป้องกันฯ - เลื่อยยนต์ขนาดเล็ก จำนวน 2 ตัว - เครื่องกำเนิดไฟฟ้าขนาดเล็ก จำนวน 2 เครื่อง - ถังน้ำพลาสติกขนาดความจุ 2,000 ลิตร จำนวน 6 ใบ - เชือกไนลอนขนาดเส้นผ่าศูนย์กลางไม่ต่ำกว่า 1 นิ้ว ยาว 100 เมตร - จอบ พรวน เสียม อย่างละ 3 เล่ม - เลื่อยตัดกิ่งไม้ 3 อัน - ไฟฉาย 5 กระบอก - เสื้อชูชีพ จำนวน 20 ตัว - เสื้อสะท้อนแสงจำนวน 20 ตัว | | | 300,000 | | | จำนวนวัสดุเครื่องมือในการเพิ่มประสิทธิภาพงานฯ | งานป้องกันฯ มีประสิทธิภาพเพิ่มขึ้น และมีเครื่องมือที่พร้อมและเพียงพอต่อการปฏิบัติงาน | สำนักงานปลัดฯ |

2. ยุทธศาสตร์การพัฒนาคมนและสังคม

2.3 แผนงานสร้างความเข้มแข็งของชุมชน (ต่อ)

| ที่ | โครงการ | วัตถุประสงค์ | เป้าหมาย (ผลผลิตของโครงการ) | งบประมาณ | | | | | ตัวชี้วัด (KPI) | ผลที่คาดว่าจะได้รับ | หน่วยงาน รับผิดชอบหลัก |
|-----|---|---|--|---------------|---------------|---------------|---------------|---------------|-------------------------------------|---|---------------------------|
| | | | | 2561 (บาท) | 2562 (บาท) | 2563 (บาท) | 2564 (บาท) | 2565 (บาท) | | | |
| 27 | โครงการส่งเสริมการ พัฒนาการคนพิการและ ให้ความรู้แก่ผู้ดูแลคน พิการ | เพื่อส่งเสริมและพัฒนา คุณภาพชีวิตของผู้พิการใน ชุมชน | ผู้ดูแลผู้พิการและผู้ พิการในตำบลบ้าน นิคม จำนวน 30 คน | | | 15,000 | 15,000 | 15,000 | ร้อยละของผู้ พิการ | ผู้พิการได้รับการ ดูแลอย่างถูกต้อง เหมาะสม | สำนักงานปลัดฯ |
| 28 | โครงการต้นกล้าบัญชี สู่ วิถีเศรษฐกิจพอเพียง | เพื่อส่งเสริมให้เด็ก และ เยาวชนมีความตระหนัก เห็นความสำคัญของการ ออม ดำเนินชีวิตอย่าง พอเพียงตามแนวทาง เศรษฐกิจพอเพียง | เด็กในพื้นที่ตำบล บ้านนิคมจำนวน 40 คน | | | 15,000 | 15,000 | 15,000 | ร้อยละของเด็ก และเยาวชน | เด็กและเยาวชน สามารถเรียนรู้ การออม รู้และ เข้าใจคำว่า พอเพียง | สำนักงานปลัดฯ |
| 29 | โครงการตามรอยพ่อ อยู่อย่างพอเพียง | เพื่ออบรมให้ความรู้ ความ เข้าใจ แก่ประชาชนเกี่ยวกับ หลักปรัชญาเศรษฐกิจ พอเพียง หลักการใช้ ชีวิตประจำวันตามหลักการ ของความพอเพียง | ประชาชนในตำบล บ้านนิคม จำนวน 70 คน | | | 40,000 | 40,000 | 40,000 | ร้อยละของ ผู้เข้าร่วม โครงการ | ประชาชนมี ความเข้าใจ และ สามารถใช้ ชีวิตประจำวัน ตามหลักการของ ความพอเพียง ตามหลักปรัชญา เศรษฐกิจ พอเพียง | สำนักงานปลัดฯ |

2. ยุทธศาสตร์การพัฒนาคคนและสังคม

2.3 แผนงานสร้างความเข้มแข็งของชุมชน (ต่อ)

| ที่ | โครงการ | วัตถุประสงค์ | เป้าหมาย (ผลผลิตของโครงการ) | งบประมาณ | | | | | ตัวชี้วัด (KPI) | ผลที่คาดว่าจะได้รับ | หน่วยงาน รับผิดชอบหลัก |
|-----|--|--|---|---------------|---------------|---------------|---------------|---------------|-------------------------------------|--|---------------------------|
| | | | | 2561 (บาท) | 2562 (บาท) | 2563 (บาท) | 2564 (บาท) | 2565 (บาท) | | | |
| 30 | โครงการสตรีไทยห่วงใย สุขภาพ | เพื่อส่งเสริมให้สตรี ได้มีการทำ กิจกรรมร่วมกัน มี โอกาสได้ แลกเปลี่ยนเรียนรู้ ประสบการณ์ซึ่ง กันและกัน | สตรีตำบลบ้านนิคม จำนวน 40 คน | | | 15,000 | 15,000 | 15,000 | ร้อยละของสตรีที่ เข้าร่วมกิจกรรม | เกิดการ รวมกลุ่มสตรี ในการทำ กิจกรรมอัน สร้างสรรค์ ร่วมกันอย่าง เข้มแข็ง | สำนักงานปลัดฯ |
| 31 | โครงการอนุรักษ์ภูมิปัญญา ท้องถิ่น | ส่งเสริมและอนุรักษ์ ภูมิปัญญาในพื้นที่ | สตรี ผู้สูงอายุตำบลบ้าน นิคม จำนวน 30 คน | | | 20,000 | 20,000 | 20,000 | จำนวนผู้เข้าร่วม โครงการ | สามารถถ่ายทอด ภูมิปัญญา ท้องถิ่นที่ตนมี ให้กับคนรุ่นหลัง ต่อไป | สำนักงานปลัดฯ |
| 32 | โครงการสนับสนุน กิจกรรมโรงเรียนจิต แจ่มใสวัยเกษียณ | เพื่อสนับสนุนให้ โรงเรียนจิตแจ่มใส วัยเกษียณให้เกิด กิจกรรมด้าน สุขภาพ | ผู้สูงอายุมีสุขภาพ ร่างกายและจิตใจที่ แข็งแรง | 50,000 | 50,000 | 50,000 | 50,000 | 50,000 | กิจกรรมที่ เกิดขึ้น | ประชาชนใน หมู่บ้านมี สุขภาพอนามัย ที่แข็งแรง | สำนักงานปลัด |
| รวม | 32 โครงการ | - | - | 2,355,000 | 2,495,000 | 2,985,000 | 2,685,000 | 2,985,000 | - | - | - |

กลยุทธ์ศาสตร์จังหวัดที่ 4 พัฒนาคมน ชุมชน และสังคมให้น่าอยู่ เข้มแข็งตามปรัชญาเศรษฐกิจพอเพียง

กลยุทธ์ศาสตร์การพัฒนาของ อปท.ในเขตจังหวัดที่ 3 การพัฒนาสังคมและคุณภาพชีวิต

2. ยุทธศาสตร์การพัฒนาคนและสังคม

2.4 แผนงานรักษาความสงบภายใน

| ที่ | โครงการ | วัตถุประสงค์ | เป้าหมาย (ผลผลิตของโครงการ) | งบประมาณ | | | | | ตัวชี้วัด (KPI) | ผลที่คาดว่าจะ ได้รับ | หน่วยงาน รับผิดชอบหลัก |
|-----|--|---|--|---------------|---------------|---------------|---------------|---------------|------------------------------|---|---------------------------|
| | | | | 2561 (บาท) | 2562 (บาท) | 2563 (บาท) | 2564 (บาท) | 2565 (บาท) | | | |
| 1 | โครงการก่อสร้างป้อมยามรักษาความปลอดภัยประจำหมู่บ้าน | เพื่อเป็นป้อมยามให้อาสาสมัครในการดูแลพี่น้องประชาชนในตำบล | ก่อสร้างป้อมยามรักษาความปลอดภัยประจำหมู่บ้านให้ครอบคลุมทั้ง 13 หมู่บ้าน | 400,000 | 400,000 | 400,000 | 400,000 | 400,000 | จำนวนการก่อสร้าง | ลดปัญหาอาชญากรรมและอุบัติเหตุได้ระดับหนึ่ง | สำนักงานปลัด |
| 2 | โครงการส่งเสริม/สนับสนุน/การจัดระเบียบสังคมและรักษาความสงบเรียบร้อยในพื้นที่ | จัดระเบียบสังคมและลดปัญหาในพื้นที่ | ดำเนินการส่งเสริม/สนับสนุน/อุดหนุนการดำเนินงานตามโครงการที่เกี่ยวข้องกับการจัดระเบียบสังคม | 50,000 | 50,000 | 50,000 | 50,000 | 50,000 | จำนวนผู้เข้าร่วมกิจกรรม | ประชาชนในพื้นที่มีความสงบเรียบร้อยในบ้านเมือง | สำนักงานปลัด |
| 3 | โครงการจัดซื้อโต๊ะ เต้นท์เก้าอี้ พร้อมอุปกรณ์เพื่ออำนวยความสะดวกในการจัดงานต่างๆให้กับหมู่บ้าน | เพื่อใช้เป็นสถานที่ในการทำกิจกรรมร่วมกัน | จัดซื้อโต๊ะ เก้าอี้ พร้อมอุปกรณ์จัดเลี้ยงให้กับหมู่บ้าน 13 หมู่บ้าน | 300,000 | 300,000 | 300,000 | 300,000 | 300,000 | จำนวนหมู่บ้านที่มีอุปกรณ์ใช้ | ประชาชนมีอุปกรณ์เครื่องใช้ในการทำกิจกรรมร่วมกัน | สำนักงานปลัด |

2. ยุทธศาสตร์การพัฒนาคมนาคม

2.4 แผนงานรักษาความสงบภายใน (ต่อ)

| ที่ | โครงการ | วัตถุประสงค์ | เป้าหมาย (ผลผลิตของโครงการ) | งบประมาณ | | | | | ตัวชี้วัด (KPI) | ผลที่คาดว่าจะได้รับ | หน่วยงาน รับผิดชอบ หลัก |
|-----|---|---|---|---------------|---------------|---------------|---------------|---------------|------------------------------------|---|-------------------------------|
| | | | | 2561 (บาท) | 2562 (บาท) | 2563 (บาท) | 2564 (บาท) | 2565 (บาท) | | | |
| 4 | โครงการฝึกอบรม อปพร. พร้อมจัดตั้ง ศูนย์วิทยุของ ตำบลบ้านนิคม | เพื่อให้ความรู้ อปพร. ในการให้ความช่วยเหลือ พี่น้องประชาชน ภายในตำบล | - จัดการฝึกอบรม อปพร. - สนับสนุนเครื่องมือสื่อสาร- สนับสนุนชุด เครื่องแบบ อปพร | 100,000 | 100,000 | 300,000 | 300,000 | 300,000 | จำนวนเข้า ร่วมกิจกรรม | เจ้าหน้าที่มี ความรู้ในการ ปฏิบัติงาน เพื่อช่วยเหลือ ประชาชนได้ดี | สำนักงานปลัด |
| 5 | โครงการจัดเวรยาม รักษาความ ปลอดภัยของหมู่บ้าน ในช่วงเทศกาลหรือ เวลาปกติ | เพื่อรักษาความ ปลอดภัยและความสงบ ความเรียบร้อยให้กับ ประชาชน | จัดให้มียามรักษาการณ์ในท้องถิ่น-ชุมชน | 50,000 | 50,000 | 50,000 | 50,000 | 50,000 | จำนวน ชุมชนที่มี เวรยาม | ชุมชนมีความ สงบเรียบร้อย และเข้มแข็ง | สำนักงานปลัด |
| 6 | โครงการอัน เกี่ยวเนื่องกับการ รณรงค์ความ ปลอดภัยในการใช้รถ ใช้ถนน | เพื่อลดปัญหาอุบัติเหตุ จากการใช้รถใช้ถนน | ดำเนินกิจกรรมอันเกี่ยวเนื่องกับการรักษาความ ปลอดภัยจากการใช้รถ ใช้ถนน เช่น จัดทำและ ติดตั้งป้าย, ไฟเตือนสัญญาณจราจรต่างๆ การทำ ลูกกระนวด การฝึกอบรมให้ความรู้เกี่ยวกับกฎ จราจรต่างๆ | 50,000 | 50,000 | 50,000 | 50,000 | 50,000 | ร้อยละของ อุบัติเหตุที่ ลดลง | ลดปัญหา เกี่ยวกับ การเกิด อุบัติเหตุ | สำนักงานปลัด |

2. ยุทธศาสตร์การพัฒนากคนและสังคม

2.4 แผนงานรักษาความสงบภายใน (ต่อ)

| ที่ | โครงการ | วัตถุประสงค์ | เป้าหมาย (ผลผลิตของโครงการ) | งบประมาณ | | | | | ตัวชี้วัด (KPI) | ผลที่คาดว่าจะได้รับ | หน่วยงาน รับผิดชอบหลัก |
|-----|---|--|---|---------------|---------------|---------------|---------------|---------------|------------------------------------|---|---------------------------|
| | | | | 2561 (บาท) | 2562 (บาท) | 2563 (บาท) | 2564 (บาท) | 2565 (บาท) | | | |
| 7 | โครงการอันเนื่องมา กับการป้องกันและบรรเทา สาธารณภัย | เพื่อจัดหาเครื่องมือให้ เพียงพอกับกาป้องกัน และบรรเทาสาธารณ ภัย | ดำเนินกิจกรรมซ้กซ่อมแผน ป้องกันและบรรเทาสาธารณภัย จัดหาเครื่องมือบรรเทาสาธารณ ภัย เช่น เรือ ถังดับเพลิง, รถบรรทุกน้ำ | 100,000 | 100,000 | 100,000 | 100,000 | 100,000 | จำนวน เครื่องมือ | มีเครื่องมือ และอุปกรณ์ ในการ ช่วยเหลือ ประชาชน | สำนักงานปลัดฯ |
| 8 | โครงการจัดซื้อป้าย “หยุด ตรวจ” “ขอภัยในความ ไม่สะดวก” กรวยและ กระบองไฟพระพิริบ พร้อมเสื่อกก | เพื่อลดปัญหา อุบัติเหตุ และเพิ่ม ความปลอดภัยให้กับ หมู่บ้าน | จัดซื้อไฟ “หยุดตรวจ” “ขอภัย ในความไม่สะดวก” กรวยและ กระบองไฟพระพิริบ พร้อมเสื่อกก ติดแถบสะท้อนแสง เพื่อใช้ในกิจ ธุระของหมู่บ้าน | 50,000 | 50,000 | 50,000 | 50,000 | 50,000 | ร้อยละของ อุบัติเหตุ ที่ลดลง | ลดปัญหา อุบัติเหตุและ ปัญหา อาชญากรรม | สำนักงานปลัดฯ |
| 9 | โครงการจัดหาชุด ปฏิบัติการให้กับสมาชิก อปพร. และเจ้าหน้าที่ ประจำศูนย์ อปพร. อบต. บ้านนิคม | ให้มีความพร้อมใน การปฏิบัติหน้าที่ | จัดทำชุดปฏิบัติการจำนวน 35 ชุด | | 100,000 | | | | จำนวนชุด ปฏิบัติการ | สมาชิก อปพรมีความ พร้อมในการ ปฏิบัติหน้าที่ | สำนักงานปลัดฯ |
| รวม | 9 โครงการ | - | - | 1,100,000 | 1,200,000 | 1,300,000 | 1,300,000 | 1,300,000 | - | - | - |

กลยุทธ์ศาสตร์จังหวัดที่ 4 พัฒนาคชน ชุมชน และสังคมให้น่าอยู่ เข้มแข็งตามปรัชญาเศรษฐกิจพอเพียง

กลยุทธ์ศาสตร์การพัฒนาของ อปท.ในเขตจังหวัดที่ 3 การพัฒนาสังคมและคุณภาพชีวิต

2.ยุทธศาสตร์การพัฒนาคนและสังคม

2.5 แผนงานการศาสนา วัฒนธรรมและนันทนาการ

| ที่ | โครงการ | วัตถุประสงค์ | เป้าหมาย (ผลผลิตของโครงการ) | งบประมาณ | | | | | ตัวชี้วัด (KPI) | ผลที่คาดว่าจะ ได้รับ | หน่วยงาน รับผิดชอบหลัก |
|-----|---|---|---|---------------|---------------|---------------|---------------|---------------|----------------------------------|--------------------------------------|---------------------------|
| | | | | 2561 (บาท) | 2562 (บาท) | 2563 (บาท) | 2564 (บาท) | 2565 (บาท) | | | |
| 1 | โครงการปรับปรุงและก่อสร้างลานกีฬา สวนสุขภาพภายในหมู่บ้านและตำบล | เพื่อให้ประชาชนมีสถานที่ในการออกกำลังกายและทำกิจกรรมร่วมกัน | ปรับปรุง ก่อสร้างลานกีฬา และสวนสุขภาพ พร้อมอุปกรณ์ในการเล่นกีฬาและออกกำลังกายครอบคลุมพื้นที่ 13 หมู่บ้าน | 500,000 | 500,000 | 500,000 | 500,000 | 500,000 | ร้อยละของประชาชนที่ออกกำลังกาย | ประชาชนที่มีสำหรับออกกำลังกายมากขึ้น | กองช่าง |
| 2 | โครงการสนับสนุนการออกกำลังกายให้กับประชาชนในตำบล | เพื่อให้ประชาชนมีสุขภาพที่แข็งแรงห่างไกลโรคภัย | สนับสนุนวัสดุอุปกรณ์ในการออกกำลังกาย และ/หรือสนับสนุนหน่วยงานอื่นเกี่ยวกับการจัดกิจกรรมออกกำลังกาย, สนับสนุนอุปกรณ์กีฬา เครื่องออกกำลังกายให้กับศูนย์กีฬาของหมู่บ้านและตำบล | 100,000 | 100,000 | 100,000 | 100,000 | 100,000 | ร้อยละของประชาชนที่สุขภาพแข็งแรง | ประชาชนมีอุปกรณ์ในการออกกำลังกาย | สำนักงานปลัด |

2. ยุทธศาสตร์การพัฒนาคคนและสังคม

2.5 แผนงานการศาสนา วัฒนธรรมและนันทนาการ (ต่อ)

| ที่ | โครงการ | วัตถุประสงค์ | เป้าหมาย (ผลผลิตของโครงการ) | งบประมาณ | | | | | ตัวชี้วัด (KPI) | ผลที่คาดว่าจะได้รับ | หน่วยงาน รับผิดชอบหลัก |
|-----|---|---|---|---------------|---------------|---------------|---------------|---------------|----------------------------------|--|---------------------------|
| | | | | 2561 (บาท) | 2562 (บาท) | 2563 (บาท) | 2564 (บาท) | 2565 (บาท) | | | |
| 3 | โครงการแข่งขันกีฬาตำบลบ้านนิคม | เพื่อเสริมสร้างความสามัคคีและความปรองดอง | ดำเนินการจัดการแข่งขันกีฬาภายในตำบลบ้านนิคม | 300,000 | 300,000 | 300,000 | 300,000 | 300,000 | ร้อยละของประชาชนที่สุขภาพแข็งแรง | ประชาชนมีความสามัคคีและมีความสุข | สำนักงานปลัดฯ |
| 4 | โครงการจัดส่งนักกีฬาเข้าร่วมการแข่งขันกับหน่วยงานภายนอก | เพื่อพัฒนาทักษะด้านกีฬาร่วมการแข่งขันกับหน่วยงานภายนอกอย่างน้อยปีละ 2 ครั้ง | จัดส่งนักกีฬาเข้าร่วมการแข่งขันกับหน่วยงานภายนอกอย่างน้อยปีละ 2 ครั้ง | 30,000 | 30,000 | 30,000 | 30,000 | 30,000 | จำนวนการส่งนักกีฬา | ทักษะด้านกีฬามีการพัฒนา | สำนักงานปลัดฯ |
| 5 | โครงการกีฬาศูนย์พัฒนาเด็กเล็ก | เพื่อส่งเสริมพัฒนาการของเด็ก และสร้างนิสัยรักการเล่นกีฬา | ดำเนินการจัดการแข่งขันกีฬา ศพด. | 40,000 | 40,000 | 40,000 | 40,000 | 40,000 | ร้อยละของผู้เข้าร่วม | เด็กมีพัฒนาการที่ดี และมีนิสัยรักการเล่นกีฬา | สำนักงานปลัดฯ |
| 6 | โครงการถนนสุขภาพ | เพื่อเพิ่มสถานที่ออกกำลังกายให้ประชาชน | ดำเนินการติดตั้งโคมไฟสาธารณะถนนไฮยาสน์ - ป่าเต่า(ช่วงนิคมแนว 4) | 500,000 | 500,000 | 500,000 | 500,000 | 500,000 | ร้อยละของประชาชนที่สุขภาพดี | ประชาชนสุขภาพร่างกายแข็งแรง | กองช่าง |
| 7 | โครงการกีฬาเด็กและเยาวชน | เพื่อส่งเสริมให้เด็กและเยาวชนออกกำลังกายและเกิดสามัคคี | เด็กและเยาวชนในพื้นที่ | 100,000 | 100,000 | 150,000 | 150,000 | 150,000 | ร้อยละเด็กและเยาวชนเข้าร่วม | เด็กและเยาวชนมีสุขภาพร่างกายแข็งแรง | กองการศึกษาฯ |

2. ยุทธศาสตร์การพัฒนาคณะและสังคม

2.5 แผนงานการศาสนา วัฒนธรรมและนันทนาการ (ต่อ)

| ที่ | โครงการ | วัตถุประสงค์ | เป้าหมาย (ผลผลิตของโครงการ) | งบประมาณ | | | | | ตัวชี้วัด (KPI) | ผลที่คาดว่าจะได้รับ | หน่วยงาน รับผิดชอบหลัก |
|-----|--|---|--------------------------------------|---------------|---------------|---------------|---------------|---------------|---------------------------------|---|---------------------------|
| | | | | 2561 (บาท) | 2562 (บาท) | 2563 (บาท) | 2564 (บาท) | 2565 (บาท) | | | |
| 8 | โครงการส่งเสริม ประเพณีชักพระ | เพื่อให้ประชาชนรักษา ขนบธรรมเนียมประเพณีวัฒนธรรม ท้องถิ่น | สนับสนุนงานประเพณีชัก พระ | 40,000 | 40,000 | 50,000 | 50,000 | 50,000 | ร้อยละของ ผู้เข้าร่วมกิจกรรม | ประชาชนสืบ ทอดวัฒนธรรม ประเพณีให้อยู่ชั่ว ลูกชั่วหลานต่อไป | กองการศึกษาฯ |
| 9 | โครงการส่งเสริม ประเพณีลอยกระทง | เพื่อให้ประชาชนรักษา ขนบธรรมเนียมประเพณีวัฒนธรรม ท้องถิ่น | สนับสนุนงานประเพณี ลอยกระทง | 60,000 | 60,000 | 150,000 | 150,000 | 150,000 | ร้อยละของ ผู้เข้าร่วมกิจกรรม | ประชาชนสืบ ทอดวัฒนธรรม ประเพณีให้อยู่ชั่ว ลูกชั่วหลานต่อไป | กองการศึกษาฯ |
| 10 | โครงการส่งเสริม ประเพณีเข้าพรรษา | เพื่อให้ประชาชนรักษา ขนบธรรมเนียมประเพณีวัฒนธรรม ท้องถิ่น | สนับสนุนงานประเพณี เข้าพรรษา | 20,000 | 20,000 | 25,000 | 25,000 | 25,000 | ร้อยละของ ผู้เข้าร่วมกิจกรรม | ประชาชนสืบ ทอดวัฒนธรรม ประเพณีให้อยู่ชั่ว ลูกชั่วหลานต่อไป | กองการศึกษาฯ |
| 11 | โครงการส่งเสริม ประเพณีงานบุญเดือน สิบ | เพื่อให้ประชาชนรักษา ขนบธรรมเนียมประเพณีวัฒนธรรม ท้องถิ่น | สนับสนุนงานประเพณีงาน บุญเดือนสิบ | 20,000 | 20,000 | 20,000 | 20,000 | 20,000 | ร้อยละของ ผู้เข้าร่วมกิจกรรม | ประชาชนสืบ ทอดวัฒนธรรม ประเพณีให้อยู่ชั่ว ลูกชั่วหลานต่อไป | กองการศึกษาฯ |

2. ยุทธศาสตร์การพัฒนาคนและสังคม

2.5 แผนงานการศึกษา วัฒนธรรมและนันทนาการ (ต่อ)

| ที่ | โครงการ | วัตถุประสงค์ | เป้าหมาย (ผลผลิตของโครงการ) | งบประมาณ | | | | | ตัวชี้วัด (KPI) | ผลที่คาดว่าจะได้รับ | หน่วยงาน รับผิดชอบหลัก |
|-----|--|---|--|---------------|---------------|---------------|---------------|---------------|--|---|---------------------------|
| | | | | 2561 (บาท) | 2562 (บาท) | 2563 (บาท) | 2564 (บาท) | 2565 (บาท) | | | |
| 12 | โครงการส่งเสริม ประเพณีบุญทานไฟ | เพื่อให้ประชาชนรักษา ขนบธรรมเนียมประเพณี วัฒนธรรมท้องถิ่น | สนับสนุนงานประเพณีบุญทานไฟ | 30,000 | 30,000 | 50,000 | 50,000 | 50,000 | ร้อยละของ ผู้เข้าร่วม กิจกรรม | ประชาชนสืบ ทอดวัฒนธรรม ประเพณีให้อยู่ ชั่ว ลูกชั่วหลาน ต่อไป | กองการศึกษาฯ |
| 13 | โครงการส่งเสริม สนับสนุนการเล่น มหรสพ และศิลปะ พื้นบ้าน | เพื่อให้ประชาชน รักษาการเล่น มโหรีสพพื้นบ้าน | สนับสนุนวัสดุอุปกรณ์ ฝึกอบรมให้ความรู้แก่ประชาชน รวมไปถึงการ รวมกลุ่มเพื่อการอนุรักษ์ไว้ซึ่งมหรสพ และ ศิลปะพื้นบ้าน เช่น การรำกลองยาว - ศิลปะ มโนราห์ | 50,000 | 50,000 | 50,000 | 50,000 | 50,000 | ร้อยละของผู้ เข้าร่วมกิจ กรรม | สืบทอดการละ เล่นมหรสพ และศิลปะ พื้นบ้าน | กองการ ศึกษาฯ |
| 14 | โครงการสนับสนุน การออกกำลังกาย ให้กับประชาชนใน ตำบล | เพื่อให้ประชาชนมี สุขภาพที่แข็งแรงห่างไกล โรคภัย | สนับสนุนวัสดุอุปกรณ์ในการออกกำลังกาย หรือสนับสนุนหน่วยงานอื่นเกี่ยวกับการจัด กิจกรรมออกกำลังกาย สนับสนุนอุปกรณ์กีฬา เครื่องออกกำลังกายให้กับศูนย์กีฬาของ หมู่บ้านและตำบล | 100,000 | 100,000 | 100,000 | 100,000 | 100,000 | ร้อยละจำ นวน ประชากรเข้า ร่วมกิจกรรม | ประชาชนมี อุปกรณ์ในการ ออกกำลังกาย | กองการศึกษา |

2. ยุทธศาสตร์การพัฒนาคณะและสังคม

2.5 แผนงานการศาสนา วัฒนธรรมและนันทนาการ (ต่อ)

| ที่ | โครงการ | วัตถุประสงค์ | เป้าหมาย (ผลผลิตของ โครงการ) | งบประมาณ | | | | | ตัวชี้วัด (KPI) | ผลที่คาดว่าจะ ได้รับ | หน่วยงาน รับผิดชอบ หลัก |
|-----|---|--|---|---------------|---------------|---------------|---------------|---------------|---------------------------------|-------------------------------------|-------------------------------|
| | | | | 2561 (บาท) | 2562 (บาท) | 2563 (บาท) | 2564 (บาท) | 2565 (บาท) | | | |
| 15 | โครงการอุดหนุนส่งเสริม ศาสนา วัฒนธรรม ประเพณี เทศกาลวันมาฆบูชาแห่ผ้า ขึ้นธาตุ นครศรีธรรมราช และแห่ผ้าห่มพระพุท ธลีลาศิริธรรมนครอัครมหา มิ่งมงคล อำเภอบางขัน | เพื่อส่งเสริมและเปิดโอกาสให้ ประชาชนได้ร่วมกันสักการะ บูชาพระพุทธรูถลาลี (เงินอุดหนุน อำเภอบางขัน) | สนับสนุนการจัดงาน วันมาฆบูชา ของ หน่วยงานภายใน อำเภอบางขัน | 50,000 | 50,000 | 55,000 | 55,000 | 55,000 | ร้อยละของผู้เข้าร่วม กิจกรรม | ร่วมอนุรักษ์ วัฒนธรรม ประเพณี | กองศึกษา |
| 16 | โครงการอุดหนุนส่งเสริม ศาสนา วัฒนธรรมและ ประเพณีเทศกาลเดือนสิบ | เพื่อส่งเสริมและเปิดโอกาสให้ ประชาชนได้มีส่วนร่วมในประเพณี อันดี (เงินอุดหนุน อำเภอบางขัน) | สนับสนุนการจัดงาน ของอำเภอบางขัน | 35,000 | 35,000 | 35,000 | 35,000 | 35,000 | ร้อยละของผู้เข้าร่วม กิจกรรม | ร่วมอนุรักษ์ วัฒนธรรม ประเพณี | กองการศึกษา |
| 17 | โครงการอุดหนุนส่งเสริม และอนุรักษ์ประเพณีชัก พระ อำเภอบางขัน | เพื่อส่งเสริมประเพณีวัฒนธรรมและ เปิดโอกาสให้ประชาชนได้มีส่วนร่วม ในประเพณีอันดี (เงินอุดหนุนสภาวัฒนธรรม อ.บาง ขัน) | สนับสนุนการจัดงาน ประเพณีชักพระ สภาวัฒนธรรม อำเภอบางขัน | 37,000 | 37,000 | 40,000 | 40,000 | 40,000 | ร้อยละของผู้เข้าร่วม กิจกรรม | ร่วมอนุรักษ์ วัฒนธรรม ประเพณี | กองการศึกษา |
| รวม | 17 โครงการ | - | - | 2,012,000 | 2,012,000 | 2,195,000 | 2,195,000 | 2,195,000 | - | - | - |

ก.ยุทธศาสตร์จังหวัดที่ 4 พัฒนาคมน ชุมชน และสังคมให้น่าอยู่ เข้มแข็งตามปรัชญาเศรษฐกิจพอเพียง

ข.ยุทธศาสตร์การพัฒนาของ อปท.ในเขตจังหวัดที่ 3 การพัฒนาสังคมและคุณภาพชีวิต

2. ยุทธศาสตร์การพัฒนาคนและสังคม

2.6 แผนงานสังคมสงเคราะห์

| ที่ | โครงการ | วัตถุประสงค์ | เป้าหมาย (ผลผลิตของโครงการ) | งบประมาณ | | | | | ตัวชี้วัด (KPI) | ผลที่คาดว่าจะได้รับ | หน่วยงาน รับผิดชอบหลัก |
|-----|---|--|--|---------------|---------------|---------------|---------------|---------------|-----------------------------|---|---------------------------|
| | | | | 2561 (บาท) | 2562 (บาท) | 2563 (บาท) | 2564 (บาท) | 2565 (บาท) | | | |
| 1 | โครงการส่งเสริมสนับสนุนสวัสดิการสังคมสงเคราะห์ให้กับเด็ก สตรี คนชรา คนพิการ ผู้ป่วยเอดส์และผู้ด้อยโอกาสในตำบล | เพื่อให้เด็ก สตรี คนชรา คนพิการ ผู้ติดเอดส์และผู้ด้อยโอกาสมีคุณภาพชีวิตที่ดี | ส่งเสริม สนับสนุนการจัดสวัสดิการสังคมสงเคราะห์แก่เด็ก สตรี คนชรา คนพิการ ผู้ป่วยเอดส์และผู้ด้อยโอกาสในตำบล | 6,500,000 | 6,500,000 | 9,000,000 | 9,400,000 | 9,800,000 | ร้อยละของผู้ได้รับสวัสดิการ | ประชาชนมีคุณภาพชีวิตที่ดี สูงกว่าเกณฑ์มาตรฐาน | สำนักงานปลัด ฯ |
| รวม | 1 โครงการ | - | - | 6,500,000 | 6,500,000 | 9,000,000 | 9,400,000 | 9,800,000 | - | - | - |

ยุทธศาสตร์จังหวัดที่ 4 พัฒนาคมน ชุมชน และสังคมให้น่าอยู่ เข้มแข็งตามปรัชญาเศรษฐกิจพอเพียง
 ยุทธศาสตร์การพัฒนาของ อปท.ในเขตจังหวัดที่ 3 การพัฒนาสังคมและคุณภาพชีวิต

2. ยุทธศาสตร์การพัฒนามนและสังคม

2.7 แผนงานอุตสาหกรรมและการโยธา

| ที่ | โครงการ | วัตถุประสงค์ | เป้าหมาย (ผลผลิตของโครงการ) | งบประมาณ | | | | | ตัวชี้วัด (KPI) | ผลที่คาดว่าจะ จะได้รับ | หน่วยงาน รับผิดชอบหลัก |
|-----|---|--|--|---------------|---------------|---------------|---------------|---------------|--------------------|--|---------------------------|
| | | | | 2561 (บาท) | 2562 (บาท) | 2563 (บาท) | 2564 (บาท) | 2565 (บาท) | | | |
| 1 | โครงการก่อสร้าง / ปรับปรุง ต่อเติม ศาลาเอนกประสงค์ ประจำหมู่บ้าน | เพื่อให้ประชาชนมี สถานที่ในการจัด กิจกรรมของหมู่บ้าน | -ก่อสร้าง ปรับปรุง ต่อเติม ศาลาเอนกประสงค์ -สนับสนุนวัสดุครุภัณฑ์ใช้ งานในศาลาเอนกประสงค์ ทั้ง 13 หมู่บ้าน -หมู่ที่ 1 จำนวนเงิน 100,000 บาท -หมู่ที่ 2 จำนวนเงิน 100,000 บาท -หมู่ที่ 3 จำนวนเงิน 100,000 บาท -หมู่ที่ 4 จำนวนเงิน 100,000 บาท -หมู่ที่ 5 จำนวนเงิน 100,000 บาท -หมู่ที่ 6 จำนวนเงิน 100,000 บาท | | | 1,300,000 | 1,300,000 | 1,300,000 | จำนวน สถานที่ | ประชาชนมี สถานที่ใน การจัด กิจกรรมของ หมู่บ้าน | สำนักงานปลัดฯ |

2. ยุทธศาสตร์การพัฒนาคมนาคมและสังคม

2.7 แผนงานอุตสาหกรรมและการโยธา (ต่อ)

| ที่ | โครงการ | วัตถุประสงค์ | เป้าหมาย (ผลผลิตของโครงการ) | งบประมาณ | | | | | ตัวชี้วัด (KPI) | ผลที่คาดว่าจะได้รับ | หน่วยงาน รับผิดชอบหลัก |
|-----|---------|--------------|--|---------------|---------------|---------------|---------------|---------------|--------------------|--|---------------------------|
| | | | | 2561 (บาท) | 2562 (บาท) | 2563 (บาท) | 2564 (บาท) | 2565 (บาท) | | | |
| | | | - หมู่ที่ 7 จำนวนเงิน 100,000 บาท - หมู่ที่ 8 จำนวนเงิน 100,000 บาท - หมู่ที่ 9 จำนวนเงิน 100,000 บาท - หมู่ที่ 10 จำนวนเงิน 100,000 บาท - หมู่ที่ 11 จำนวนเงิน 100,000 บาท - หมู่ที่ 12 จำนวนเงิน 100,000 บาท - หมู่ที่ 13 จำนวนเงิน 100,000 บาท | | | | | | จำนวน สถานที่ | ประชาชนมี สถานที่ใน การจัด กิจกรรมของ หมู่บ้าน | สำนักงานปลัดฯ |

2. ยุทธศาสตร์การพัฒนาคมนและสังคม

2.7 แผนงานอุตสาหกรรมและการโยธา (ต่อ)

| ที่ | โครงการ | วัตถุประสงค์ | เป้าหมาย (ผลผลิตของโครงการ) | งบประมาณ | | | | | ตัวชี้วัด (KPI) | ผลที่คาดว่าจะ ได้รับ | หน่วยงาน รับผิดชอบหลัก |
|----------------------------------|--------------------------------|---|---|---------------|---------------|---------------|---------------|---------------|----------------------|--------------------------------------|---------------------------|
| | | | | 2561 (บาท) | 2562 (บาท) | 2563 (บาท) | 2564 (บาท) | 2565 (บาท) | | | |
| 2 | โครงการก่อสร้างที่พักผู้โดยสาร | เพื่อเป็นที่พักผู้โดยสารและผู้สัญจรไปมา | ก่อสร้างศาลาที่พัก จำนวน 2 ศาลา 1.บริเวณ สีแยกป่าแก้ว 100,00บาท 2.สามแยกพงษ์ ภัณฑารักษ์ 100,00บาท | | | 200,000 | 200,000 | 200,000 | จำนวนที่พักผู้โดยสาร | ประชาชนและผู้สัญจรไปมามีที่พักโดยสาร | สำนักงานปลัดฯ |
| รวม | 2 โครงการ | - | - | - | - | 1,500,000 | 1,500,000 | 1,500,000 | - | - | - |
| รวมยุทธศาสตร์การพัฒนาคมนและสังคม | | | | | | | | | 98 | โครงการ | |

ก.ยุทธศาสตร์จังหวัดที่ 1 บริหารจัดการเกษตรและอุตสาหกรรมสู่มาตรฐานครบวงจรและเป็นมิตรกับสิ่งแวดล้อม

ข.ยุทธศาสตร์การพัฒนาของ อปท.ในเขตจังหวัดที่ 1 การพัฒนาเศรษฐกิจ

3. ยุทธศาสตร์การพัฒนาด้านเศรษฐกิจ

3.1 แผนงานการเกษตร

| ที่ | โครงการ | วัตถุประสงค์ | เป้าหมาย (ผลผลิตของ โครงการ) | งบประมาณ | | | | | ตัวชี้วัด (KPI) | ผลที่คาดว่าจะ ได้รับ | หน่วยงาน รับผิดชอบหลัก |
|-----|---|--|---|---------------|---------------|---------------|---------------|---------------|---------------------------------|---|---------------------------|
| | | | | 2561 (บาท) | 2562 (บาท) | 2563 (บาท) | 2564 (บาท) | 2565 (บาท) | | | |
| 1 | โครงการส่งเสริมและ พัฒนาการเลี้ยงสัตว์ ปศุสัตว์และสัตว์น้ำ | เพื่อให้ความรู้แก่ เกษตรกร ผู้สนใจ และ พัฒนาพันธุ์สัตว์ให้มี คุณภาพ | อบรมให้ความรู้ , สนับสนุนพันธุ์สัตว์ และเงินทุน หมุนเวียนแก่กลุ่ม อาชีพในตำบล | 80,000 | 80,000 | 80,000 | 80,000 | 80,000 | ร้อยละของผู้เข้าร่วม กิจกรรม | ประชาชนใช้เวลาว่างให้ เป็นประโยชน์และมี รายได้เพิ่มขึ้น | สำนักงานปลัด ฯ |
| 2 | โครงการสนับสนุน ส่งเสริมเกษตรกรอินทรีย์ และชีวภาพ | เพื่อให้เกษตรกรลด ต้นทุนในการผลิต ทางการเกษตร | อบรมให้ความรู้ด้าน การเกษตรอินทรีย์ และชีวภาพ | 100,000 | 100,000 | 100,000 | 100,000 | 100,000 | ร้อยละต้นทุนที่ลดลง | ลดต้นทุนในการผลิต มีรายได้เพิ่มขึ้น | สำนักงานปลัด ฯ |
| 3 | โครงการสนับสนุนการ ดำเนินงานของ ศูนย์บริการและ ถ่ายทอด เทคโนโลยีการเกษตร ประจำตำบลบ้านนิคม | เพื่อส่งเสริมอาชีพ ให้แก่ เกษตรกรตามแนว เศรษฐกิจพอเพียง | สนับสนุนการ ดำเนินงานของศูนย์ ถ่ายทอดเทคโนโลยี ฯ | 10,000 | 10,000 | 10,000 | 10,000 | 10,000 | ร้อยละของผู้เข้าร่วม กิจกรรม | ส่งเสริมอาชีพ ให้แก่ เกษตรกรตาม แนว เศรษฐกิจพอเพียง | สำนักงานปลัด ฯ |

3. ยุทธศาสตร์การพัฒนาด้านเศรษฐกิจ

3.1 แผนงานการเกษตร (ต่อ)

| ที่ | โครงการ | วัตถุประสงค์ | เป้าหมาย (ผลผลิตของโครงการ) | งบประมาณ | | | | | ตัวชี้วัด (KPI) | ผลที่คาดว่าจะได้รับ | หน่วยงาน รับผิดชอบหลัก |
|-----|--|--|---|---------------|---------------|---------------|---------------|---------------|-------------------------------------|--|---------------------------|
| | | | | 2561 (บาท) | 2562 (บาท) | 2563 (บาท) | 2564 (บาท) | 2565 (บาท) | | | |
| 4 | โครงการสนับสนุนเกษตรกร ปลอดสารพิษ | เพื่อส่งเสริมการทำ การเกษตรปลอด สารพิษ | - สนับสนุนการดำเนินการ/ ส่งเสริมให้ความรู้ในการ ปลูก,ผลิตพืชผลทางการ เกษตรปลอดสารพิษ | 100,000 | 100,000 | 100,000 | 100,000 | 100,000 | จำนวนสินค้า | มีสินค้าเกษตร ปลอดสารพิษ | สำนักงานปลัดฯ |
| 5 | โครงการสนับสนุนอุปกรณ์ เพื่อพัฒนาสินค้า | เพื่อเพิ่มผลผลิต | สนับสนุนอุปกรณ์ในการ พัฒนาสินค้าอย่างน้อย 1 กลุ่ม | 50,000 | 50,000 | 50,000 | 50,000 | 50,000 | จำนวน อุปกรณ์ | มีอุปกรณ์ใน การพัฒนา สินค้า | สำนักงานปลัดฯ |
| 6 | โครงการสนับสนุนการสร้างศูนย์ การเรียนรู้เกษตรกรอินทรีย์ เศรษฐกิจพอเพียงชุมชน | เพื่อเป็นศูนย์การเรียนรู้ รู้เกษตรกรอินทรีย์ฯ เศรษฐกิจพอเพียง ชุมชน | ดำเนินการสนับสนุนการ ก่อสร้างศูนย์ การเรียนรู้เกษตรกรอินทรีย์ เศรษฐกิจพอเพียงชุมชน | 100,000 | 100,000 | 100,000 | 100,000 | 100,000 | จำนวนศูนย์ | มีศูนย์การ เรียนรู้เกษตร อินทรีย์ฯ เศรษฐกิจ พอเพียงชุมชน | สำนักงานปลัดฯ |
| 7 | โครงการรณรงค์และ ประชาสัมพันธ์การบริโภค และใช้ชีวิตอย่างพอเพียง | เพื่อกระตุ้นให้ประชาชน มีค่านิยมการบริโภค ค่านิยมในการบริโภค และการใช้ชีวิตอย่าง พอเพียง | ดำเนินการรณรงค์อย่าง น้อยปีละ 1 ครั้งสนับสนุน หน่วยงานอื่นในการดำเนิน กิจกรรม | 30,000 | 30,000 | 30,000 | 30,000 | 30,000 | ร้อยละของผู้ เข้าร่วมกิจ กรรม | ประชาชนมี ค่านิยมในการ บริโภคอย่าง พอเพียง | สำนักงานปลัดฯ |

3. ยุทธศาสตร์การพัฒนาด้านเศรษฐกิจ

3.1 แผนงานการเกษตร

| ที่ | โครงการ | วัตถุประสงค์ | เป้าหมาย (ผลผลิตของ โครงการ) | งบประมาณ | | | | | ตัวชี้วัด (KPI) | ผลที่คาดว่าจะ ได้รับ | หน่วยงาน รับผิดชอบหลัก |
|-----|--|---|--|---------------|---------------|---------------|---------------|---------------|---|------------------------------|---------------------------|
| | | | | 2561 (บาท) | 2562 (บาท) | 2563 (บาท) | 2564 (บาท) | 2565 (บาท) | | | |
| 8. | โครงการสนับสนุนการกระจายน้ำสู่พื้นที่ทำการเกษตรที่ประสบภัยแล้ง | เพื่อสนับสนุนการกระจายน้ำสู่พื้นที่ทำการเกษตรที่ประสบภัยแล้ง | ก่อสร้างระบบกระจายน้ำสู่พื้นที่ประสบภัยแล้ง | | | 200,000 | 200,000 | 200,000 | ร้อยละของพื้นที่การเกษตรที่ได้รับประโยชน์ | มีน้ำเพียงพอต่อการทำการเกษตร | สำนักงานปศุสัตว์ |
| 9 | โครงการตรวจสอบคุณภาพน้ำและแก้ไขปัญหาสิ่งเจือปนในแหล่งน้ำ | เพื่อตรวจสอบคุณภาพน้ำบริเวณบึงและอุปโภค รวมถึงการแก้ไขปัญหาสิ่งเจือปนในแหล่งน้ำ | -ประสานงานหน่วยงานที่เกี่ยวข้องตรวจสอบแหล่งน้ำ -แนวทางแก้ไขปัญหาส่งเจือปนในแหล่งน้ำ | | | 50,000 | 50,000 | 50,000 | น้ำอุปโภคบริโภคที่มีคุณภาพ | น้ำมีคุณภาพไร้สิ่งเจือปน | สำนักงานปศุสัตว์ |
| 10 | โครงการจัดหาแหล่งน้ำเพื่อการเกษตรในพื้นที่ประสบภัยแล้ง | เพื่อจัดหาแหล่งน้ำเพื่อการเกษตรในพื้นที่ประสบภัยแล้ง | จัดหาแหล่งน้ำเพื่อการเกษตรในพื้นที่ประสบภัยแล้ง | | | 100,000 | 100,000 | 100,000 | จำนวนแหล่งน้ำเพื่อการเกษตร | มีแหล่งน้ำเพียงพอต่อการเกษตร | สำนักงานปศุสัตว์ |

3. ยุทธศาสตร์การพัฒนาด้านเศรษฐกิจ

3.1 แผนงานการเกษตร (ต่อ)

| ที่ | โครงการ | วัตถุประสงค์ | เป้าหมาย (ผลผลิตของโครงการ) | งบประมาณ | | | | | ตัวชี้วัด (KPI) | ผลที่คาดว่าจะ ได้รับ | หน่วยงาน รับผิดชอบหลัก |
|-----|--|--|--|---------------|---------------|---------------|---------------|---------------|---|--|---------------------------|
| | | | | 2561 (บาท) | 2562 (บาท) | 2563 (บาท) | 2564 (บาท) | 2565 (บาท) | | | |
| 11 | โครงการตรวจสอบคุณภาพดิน | เพื่อตรวจสอบ คุณภาพดิน | ประสานสถานีพัฒนา ที่ดินเพื่ออบรมการเก็บ ตัวอย่างดิน และการ ตรวจวิเคราะห์ดิน | | | 20,000 | 20,000 | 20,000 | ร้อยละของ ผู้เข้าร่วม อบรม | ความรู้เรื่องการ ตรวจ วิเคราะห์ดิน | สำนักงานปลัดฯ |
| 12 | โครงการสนับสนุนเครื่องมือ ตรวจวิเคราะห์คุณภาพดิน | เพื่อสนับสนุน เครื่องมือตรวจ วิเคราะห์ดินให้กับ เกษตรกร | สนับสนุนเครื่องมือตรวจ วิเคราะห์ดินให้กับ เกษตรกร | | | 50,000 | 50,000 | 50,000 | จำนวน เครื่องมือ ตรวจ วิเคราะห์ ดิน | เกษตรกรมี เครื่องมือ ตรวจ วิเคราะห์ดิน | สำนักงานปลัดฯ |
| 13 | โครงการพัฒนาศูนย์บริการ และถ่ายทอดเทคโนโลยี ทางด้านการเกษตรประจำ ตำบล | เพื่อเป็นแหล่ง ศึกษาเรียนรู้ ข้อมูลของเกษตรกร ประกอบการทำ การเกษตร | สนับสนุนการเข้าถึง แหล่งความรู้พร้อมแปลง ตัวอย่าง | | | 30,000 | 30,000 | 30,000 | จำนวน ผู้เข้าร่วม | ศูนย์บริการ และถ่ายทอด เทคโนโลยี ทางด้าน การเกษตร ประจำตำบล | สำนักงานปลัดฯ |
| 14 | โครงการส่งเสริมและสนับสนุน การแปรรูปสินค้าเกษตร | เพื่อแปรรูปสินค้า เกษตรกรที่ตกต่ำ และเพิ่มมูลค่าเพิ่ม ให้เกษตรกร | ส่งเสริมและสนับสนุน การแปรรูปสินค้าเกษตร | | | 30,000 | 30,000 | 30,000 | จำนวน สินค้า เกษตรกร ที่แปรรูป | สินค้า เกษตรกรที่ ตกต่ำมี มูลค่าเพิ่มขึ้น | สำนักงานปลัดฯ |

3. ยุทธศาสตร์การพัฒนาด้านเศรษฐกิจ

3.1 แผนงานการเกษตร (ต่อ)

| ที่ | โครงการ | วัตถุประสงค์ | เป้าหมาย (ผลผลิตของโครงการ) | งบประมาณ | | | | | ตัวชี้วัด (KPI) | ผลที่คาดว่าจะได้รับ | หน่วยงาน รับผิดชอบหลัก |
|------------|--|---|--|----------------|----------------|------------------|------------------|------------------|---------------------------------|---|---------------------------|
| | | | | 2561 (บาท) | 2562 (บาท) | 2563 (บาท) | 2564 (บาท) | 2565 (บาท) | | | |
| 15 | โครงการส่งเสริมและสนับสนุนการประกอบอาชีพเพื่อเพิ่มรายได้ | เพื่อให้เกษตรกรมีรายได้ที่เพิ่มขึ้น | อบรมให้ความรู้การประกอบอาชีพเสริมของเกษตรกรที่ปลูกพืชเชิงเดี่ยว | | | 30,000 | 30,000 | 30,000 | ร้อยละผู้เข้าร่วม | เกษตรกรมีรายได้เพิ่มขึ้น | สำนักงานปลัดฯ |
| 16 | โครงการสนับสนุนพันธุ์(พืช, สัตว์, ประมง)ที่มีคุณภาพให้เกษตรกร | เพื่อสนับสนุนพันธุ์(พืช, สัตว์, ประมง)ที่มีคุณภาพให้เกษตรกร | สนับสนุนพันธุ์ (พืช, สัตว์, ประมง) ที่มีคุณภาพให้เกษตรกร | | | 100,000 | 100,000 | 100,000 | จำนวนพันธุ์ (พืช, สัตว์, ประมง) | เกษตรกรมีพันธุ์ (พืช, สัตว์, ประมง) ที่มีคุณภาพ | สำนักงานปลัดฯ |
| 17 | โครงการสนับสนุนการอบรมการป้องกันโรค และศัตรู (พืช, สัตว์, ประมง)ให้เกษตรกร | เพื่อสนับสนุนการอบรมการป้องกันโรคและศัตรู (พืช, สัตว์, ประมง)ให้เกษตรกร | สนับสนุนการอบรมการป้องกันโรคและศัตรู (พืช, สัตว์, ประมง)ให้เกษตรกร | | | 30,000 | 30,000 | 30,000 | ร้อยละผู้เข้าร่วม | เกษตรกรมีความรู้ในการป้องกันโรคและศัตรู (พืช, สัตว์, ประมง) | สำนักงานปลัดฯ |
| 18 | โครงการจัดตั้งศูนย์รวบรวมผลผลิตทางการเกษตรประจำตำบล | เพื่อเป็นศูนย์รวบรวมผลผลิตทางการเกษตรประจำตำบล | จัดตั้งศูนย์รวบรวมผลผลิตทางการเกษตรประจำตำบล | | | 100,000 | 100,000 | 100,000 | จำนวนผลผลิตทางการเกษตร | มีศูนย์เพื่อรวบรวมผลผลิตทางการเกษตรประจำตำบล | สำนักงานปลัดฯ |
| รวม | 18 โครงการ | - | - | 470,000 | 470,000 | 1,210,000 | 1,210,000 | 1,210,000 | - | - | - |

ก.ยุทธศาสตร์จังหวัดที่ 1 บริหารจัดการเกษตรและอุตสาหกรรมสู่มาตรฐานครบวงจรและเป็นมิตรกับสิ่งแวดล้อม
ข.ยุทธศาสตร์การพัฒนาของ อปท.ในเขตจังหวัดที่ 1 การพัฒนาเศรษฐกิจ

3. ยุทธศาสตร์การพัฒนาด้านเศรษฐกิจ

3.2 แผนงานสร้างความเข้มแข็งของชุมชน

| ที่ | โครงการ | วัตถุประสงค์ | เป้าหมาย (ผลผลิตของโครงการ) | งบประมาณ | | | | | ตัวชี้วัด (KPI) | ผลที่คาดว่าจะได้รับ | หน่วยงาน รับผิดชอบหลัก |
|-----|--|--|--|---------------|---------------|---------------|---------------|---------------|-----------------------------|---|---------------------------|
| | | | | 2561 (บาท) | 2562 (บาท) | 2563 (บาท) | 2564 (บาท) | 2565 (บาท) | | | |
| 1 | โครงการฝึกอบรมอาชีพให้กับประชาชนในตำบล | เพื่อพัฒนาให้ความรู้และวิธีการเทคนิคการประกอบอาชีพ | ฝึกอบรมอาชีพให้กับประชาชนทั้ง 13 หมู่บ้าน เช่น การเพาะเห็ด, ขนมพื้นบ้าน, การจัดดอกไม้, นวดแผนไทย, เย็บผ้า, อาหารสัตว์, ฯลฯ | 100,000 | 100,000 | 100,000 | 100,000 | 100,000 | ร้อยละของเข้าร่วมกิจกรรม | ประชาชนใช้เวลาว่างให้เป็นประโยชน์และมีรายได้เพิ่มขึ้น | สำนักงานปลัดฯ |
| 2 | โครงการส่งเสริมผลิตภัณฑ์และหัตถกรรมพื้นบ้าน | เพื่อเป็นสถานที่ในการรวมกลุ่มและจำหน่ายผลิตภัณฑ์ของกลุ่ม | ส่งเสริม สนับสนุนกลุ่มอาชีพในตำบล - ส่งเสริมและสนับสนุนผลิตภัณฑ์เพื่อพัฒนาเป็นสินค้า OTOP ต่อไป | 500,000 | 500,000 | 500,000 | 50,000 | 50,000 | ร้อยละของรายได้ที่เพิ่มขึ้น | เกษตรกรมีรายได้เพิ่มขึ้น | สำนักงานปลัดฯ |
| 3 | โครงการสนับสนุนเงินทุนหมุนเวียนของกลุ่มอาชีพ | เพื่อเป็นเงินทุนหมุนเวียนในการประกอบอาชีพและขยายการลงทุน | สนับสนุนเงินทุนหมุนเวียนให้กลุ่มอาชีพทั้ง 13 หมู่บ้าน | 200,000 | 200,000 | 200,000 | 200,000 | 200,000 | กลุ่มที่ได้รับ การสนับสนุน | เกษตรกรมีรายได้เพิ่มขึ้น | สำนักงานปลัดฯ |

3. ยุทธศาสตร์การพัฒนาด้านเศรษฐกิจ

3.2 แผนงานสร้างความเข้มแข็งของชุมชน (ต่อ)

| ที่ | โครงการ | วัตถุประสงค์ | เป้าหมาย (ผลผลิตของ โครงการ) | งบประมาณ | | | | | ตัวชี้วัด (KPI) | ผลที่คาดว่าจะ ได้รับ | หน่วยงาน รับผิดชอบหลัก |
|-----|--|---|---|---------------|---------------|---------------|---------------|---------------|-----------------------------|--|---------------------------|
| | | | | 2561 (บาท) | 2562 (บาท) | 2563 (บาท) | 2564 (บาท) | 2565 (บาท) | | | |
| 4 | ฝึกอบรมอาชีพและทัศนศึกษาดูงานของผู้นำกลุ่มอาชีพ ผู้นำ สตรีแม่บ้านและผู้นำชุมชน | เพื่อมีวิสัยทัศน์ที่กว้างไกลและนำความรู้มาปรับใช้ในการพัฒนาอาชีพ | จัดการอบรมอาชีพและทัศนศึกษาดูงาน | 200,000 | 200,000 | 200,000 | 200,000 | 200,000 | ร้อยละของผู้เข้าร่วมกิจกรรม | ผู้นำชุมชน,ผู้นำกลุ่มอาชีพ นำความรู้มาปรับใช้ในการพัฒนาอาชีพ | สำนักงานปลัดฯ |
| 5 | โครงการสนับสนุนหน่วยงานอื่นในการพัฒนาทักษะอาชีพ | เพื่อพัฒนาทักษะอาชีพให้กับประชาชน | สนับสนุนการดำเนินงานของหน่วยงานต่างๆ ในด้านการเพิ่มทักษะอาชีพ | 20,000 | 20,000 | 20,000 | 20,000 | 20,000 | ร้อยละของผู้เข้าร่วมกิจกรรม | ประชาชนมีทักษะในการประกอบอาชีพ | สำนักงานปลัดฯ |
| 6 | โครงการส่งเสริมอาชีพผู้ด้อยโอกาส ผู้สูงอายุ และผู้พิการ | เพื่อให้ผู้สูงอายุ ผู้ด้อยโอกาส ผู้พิการใช้เวลาว่างให้เป็นประโยชน์และมีรายได้ | ผู้ด้อยโอกาส ผู้สูงอายุ ผู้พิการในตำบล | 20,000 | 20,000 | 20,000 | 20,000 | 20,000 | ร้อยละของผู้เข้าร่วมกิจกรรม | ประชาชนมีคุณภาพชีวิตที่ดี | สำนักงานปลัดฯ |
| 7 | โครงการเกษตรกรในโลกออนไลน์ | สร้างความรู้ช่องทางการตลาดสินค้าเกษตรในโซเชียล | เกษตรกรในตำบลบ้านนิคม จำนวน 40 คน | | | 30,000 | 30,000 | 30,000 | ร้อยละของผู้เข้าร่วมโครงการ | เกษตรกรสามารถเข้าถึงตลาดออนไลน์มากขึ้น | สำนักงานปลัดฯ |

3. ยุทธศาสตร์การพัฒนาด้านเศรษฐกิจ

3.2 แผนงานสร้างความเข้มแข็งของชุมชน (ต่อ)

| ที่ | โครงการ | วัตถุประสงค์ | เป้าหมาย (ผลผลิตของ โครงการ) | งบประมาณ | | | | | ตัวชี้วัด (KPI) | ผลที่คาดว่าจะ ได้รับ | หน่วยงาน รับผิดชอบหลัก |
|-----|---|--|---|---------------|---------------|---------------|---------------|---------------|---|---|---------------------------|
| | | | | 2561 (บาท) | 2562 (บาท) | 2563 (บาท) | 2564 (บาท) | 2565 (บาท) | | | |
| 8 | โครงการฝึกอบรมเชิงปฏิบัติกรรมการส่งเสริมอาชีพการเลี้ยงผึ้งโพรงไทย | เพื่ออบรมให้ความรู้เกี่ยวกับขั้นตอนวิธีการเลี้ยงผึ้งโพรงไทย | สตรี ผู้สูงอายุ ประชาชนตำบลบ้านนิคม จำนวน 55 คน | | | 30,000 | 30,000 | 30,000 | ร้อยละของผู้เข้าร่วมโครงการ | ผู้เข้ารับการฝึกอบรมสามารถนำความรู้ที่ได้ไปประกอบเป็นอาชีพเสริมได้ | สำนักงานปลัดฯ |
| 9 | โครงการฝึกอบรมเชิงปฏิบัติการการส่งเสริมอาชีพการผูกผ้าและจับจีบผ้า | เพื่อให้ผู้เข้ารับการฝึกอบรมสามารถนำความรู้ที่ได้ไปประกอบเป็นอาชีพเสริมได้ | สตรี ผู้สูงอายุ ตำบลบ้านนิคม จำนวน 30 คน | | | 20,000 | 20,000 | 20,000 | ร้อยละของผู้เข้าอบรม | ผู้เข้าอบรมสามารถนำความรู้ที่ได้รับไปประกอบอาชีพสร้างรายได้ให้ตนเองและครอบครัวได้ | สำนักงานปลัดฯ |
| 10 | โครงการเสริมสร้างทักษะอาชีพกลุ่มวัยเรียน | เพื่อให้เด็กและเยาวชนมีทักษะในการประกอบอาชีพเพื่อสร้างรายได้ให้กับตนเองและครอบครัว | เด็กและเยาวชนในพื้นที่ตำบลบ้านนิคม | | | 100,000 | 100,000 | 100,000 | ร้อยละของเด็กและเยาวชนที่สามารถมีทักษะในการประกอบอาชีพได้ | สร้างฐานเศรษฐกิจและเพิ่มรายได้ให้กับเด็กและเยาวชน | กองการศึกษาฯ |

3. ยุทธศาสตร์การพัฒนาด้านเศรษฐกิจ

3.2 แผนงานสร้างความเข้มแข็งของชุมชน (ต่อ)

| ที่ | โครงการ | วัตถุประสงค์ | เป้าหมาย (ผลผลิตของ โครงการ) | งบประมาณ | | | | | ตัวชี้วัด (KPI) | ผลที่คาดว่าจะ ได้รับ | หน่วยงาน รับผิดชอบหลัก |
|-----|---|---|--|---------------|---------------|---------------|---------------|---------------|----------------------|--|---------------------------|
| | | | | 2561 (บาท) | 2562 (บาท) | 2563 (บาท) | 2564 (บาท) | 2565 (บาท) | | | |
| 11 | โครงการส่งเสริมการกรีดยางที่ถูกต้องวิธี | เพื่อให้ผู้ประกอบการอาชีพทำสวนยางพาราหรือผู้รับจ้างได้กรีดยางอย่างถูกต้องวิธี เพื่อเพิ่มผลผลิตและรายได้ | จัดอบรมให้ความรู้การกรีดยาง และการใช้อุปกรณ์เกี่ยวกับการกรีดยางที่ถูกต้องวิธี แก่ผู้ประกอบการอาชีพสวนยางพารา ผู้รับจ้างกรีดยางพารา | | | 50,000 | 50,000 | 50,000 | ร้อยละของผู้เข้าร่วม | ผู้ประกอบการอาชีพที่ได้รับผลผลิตและรายได้เพิ่มขึ้น | สำนักงานปลัดฯ |
| รวม | 11 โครงการ | - | | 1,040,000 | 1,040,000 | 1,270,000 | 820,000 | 820,000 | - | - | - |

ก.ยุทธศาสตร์จังหวัดที่ 1 บริหารจัดการเกษตรและอุตสาหกรรมสู่มาตรฐานครบวงจรและเป็นมิตรกับสิ่งแวดล้อม

ก.ยุทธศาสตร์การพัฒนาของ อปท.ในเขตจังหวัดที่ 1 การพัฒนาเศรษฐกิจ

3. ยุทธศาสตร์การพัฒนาด้านเศรษฐกิจ

3.3 แผนงานการพาณิชย์

| ที่ | โครงการ | วัตถุประสงค์ | เป้าหมาย (ผลผลิตของโครงการ) | งบประมาณ | | | | | ตัวชี้วัด (KPI) | ผลที่คาดว่าจะ จะได้รับ | หน่วยงาน รับผิดชอบหลัก |
|-----------------------------------|---|---|--|---------------|---------------|---------------|---------------|---------------|--------------------------------|--------------------------------------|---------------------------|
| | | | | 2561 (บาท) | 2562 (บาท) | 2563 (บาท) | 2564 (บาท) | 2565 (บาท) | | | |
| 1 | โครงการตลาดนัดชุมชน | เพื่อเป็นศูนย์กลางในการแสดง, และจำหน่ายสินค้า | จัดตลาดนัดชุมชน เพื่อสนับสนุนกลุ่มในการแสดงสินค้า, จำหน่ายสินค้าของชุมชน | 30,000 | 30,000 | 30,000 | 30,000 | 30,000 | จำนวนสินค้าที่ออกร้าน | สินค้ามีช่องทางการตลาดมากขึ้น | สำนักงานปลัดฯ |
| 2 | โครงการน้ำดื่มหยอดเหรียญ (กลุ่มน้ำดื่ม) | เพื่อให้ประชาชนมีน้ำบริโภค | จัดหาตู้น้ำดื่มหยอดเหรียญจำนวน 1 ตู้ | 200,000 | 200,000 | 200,000 | 200,000 | 200,000 | ร้อยละของประชาชนที่มีน้ำบริโภค | ประชาชนมีน้ำบริโภคอย่างพอเพียง | กองช่าง |
| 3 | โครงการก่อสร้างน้ำดื่มหยอดเหรียญ | เพื่อให้ประชาชนมีน้ำในการอุปโภค บริโภคตลอดปี | จัดหาตู้น้ำดื่มหยอดเหรียญจำนวน 1 ตู้ | 200,000 | 200,000 | 200,000 | 200,000 | 200,000 | ร้อยละของประชาชนที่มีน้ำใช้ | ประชาชนมีน้ำในการอุปโภคบริโภค ตลอดปี | กองช่าง |
| 4 | โครงการติดตั้งเครื่องกรองน้ำแบบหยอดเหรียญ | เพื่อให้ประชาชนมีน้ำในการอุปโภค บริโภคตลอดปี | ติดตั้งเครื่องกรองน้ำแบบหยอดเหรียญ จำนวน 1 จุด | 200,000 | 200,000 | 200,000 | 200,000 | 200,000 | ร้อยละของประชาชนที่มีน้ำใช้ | ประชาชนมีน้ำในการอุปโภคบริโภค | กองช่าง |
| รวม | 4 โครงการ | - | - | 630,000 | 630,000 | 630,000 | 630,000 | 630,000 | - | - | - |
| รวมยุทธศาสตร์การพัฒนาด้านเศรษฐกิจ | | | | | | | | | | 33 | โครงการ |

ก.ยุทธศาสตร์จังหวัดที่ 3 บริหารจัดการทรัพยากรธรรมชาติและสิ่งแวดล้อมอย่างยั่งยืน

ข.ยุทธศาสตร์การพัฒนาของ อปท.ในเขตจังหวัดที่ 2 การพัฒนาทรัพยากรธรรมชาติ สิ่งแวดล้อมและพลังงาน

4. ยุทธศาสตร์การพัฒนาทรัพยากรธรรมชาติและสิ่งแวดล้อม

4.1 แผนงานการเกษตร

| ที่ | โครงการ | วัตถุประสงค์ | เป้าหมาย (ผลผลิตของโครงการ) | งบประมาณ | | | | | ตัวชี้วัด (KPI) | ผลที่คาดว่าจะได้รับ | หน่วยงาน รับผิดชอบหลัก |
|-----|---|---|---|---------------|---------------|---------------|---------------|---------------|--------------------------------|---|---------------------------|
| | | | | 2561 (บาท) | 2562 (บาท) | 2563 (บาท) | 2564 (บาท) | 2565 (บาท) | | | |
| 1 | โครงการสนับสนุนและส่งเสริมการปลูกป่าชุมชน | เพื่อเพิ่มพื้นที่ป่าให้กับตำบล | ดำเนินการปลูกป่าชุมชนใหม่ที่รกร้างว่างเปล่าและสองข้างทางถนนอย่างน้อยปีละ 2 ครั้ง | 30,000 | 30,000 | 30,000 | 30,000 | 30,000 | ร้อยละของพื้นที่ที่เพิ่มขึ้น | มีพื้นที่ป่าเพิ่มขึ้น | สำนักงานปลัดฯ |
| 2 | โครงการรณรงค์ป้องกันการตัดไม้ทำลายป่าและป้องกันไฟป่า | เพื่ออนุรักษ์พื้นที่ป่า | จัดทำป้ายรณรงค์จัดตั้งชมรมคนรักป่า | 30,000 | 30,000 | 30,000 | 30,000 | 30,000 | จำนวนผู้เข้าร่วม | สามารถรักษาป่าไว้มีความอุดมสมบูรณ์ต่อไป | สำนักงานปลัดฯ |
| 3 | โครงการปลูกต้นไม้ข้างทางสายหลัก ที่สาธารณะ หัวไร่ปลายสวน ครอบคลุมทั้ง 13 หมู่บ้าน | เพื่อปรับปรุงภูมิทัศน์และปรับสมดุลระบบนิเวศน์ | ดำเนินการปลูกต้นไม้ข้างทางสายหลัก ที่สาธารณะ หัวไร่ปลายสวน ครอบคลุมทั้ง 13 หมู่บ้าน | 30,000 | 30,000 | 30,000 | 30,000 | 30,000 | ร้อยละของต้นไม้ที่เพิ่มขึ้น | มีจำนวนต้นไม้เพิ่มมากขึ้น | สำนักงานปลัดฯ |
| 4 | โครงการส่งเสริมการขายพันธุ์สัตว์น้ำสู่แหล่งธรรมชาติ | เพื่อให้แหล่งธรรมชาติในพื้นที่มีความอุดมสมบูรณ์ประชาชนมีแหล่งอาหารตามธรรมชาติ | จำนวนและประเภทของสัตว์น้ำ | 40,000 | 40,000 | 40,000 | 40,000 | 40,000 | ร้อยละประชาชนที่ได้รับประโยชน์ | ประชาชนมีแหล่งอาหารที่เกิดขึ้นตามธรรมชาติ | สำนักงานปลัดฯ |

4. ยุทธศาสตร์การพัฒนาทรัพยากรธรรมชาติและสิ่งแวดล้อม

4.1 แผนงานการเกษตร (ต่อ)

| ที่ | โครงการ | วัตถุประสงค์ | เป้าหมาย (ผลผลิตของโครงการ) | งบประมาณ | | | | | ตัวชี้วัด (KPI) | ผลที่คาดว่าจะได้รับ | หน่วยงาน รับผิดชอบหลัก |
|-----|--|--|---|---------------|---------------|---------------|---------------|---------------|------------------------|---|---------------------------|
| | | | | 2561 (บาท) | 2562 (บาท) | 2563 (บาท) | 2564 (บาท) | 2565 (บาท) | | | |
| 5 | โครงการรณรงค์สร้างจิตสำนึกในการใช้ทรัพยากรน้ำ | เพื่อให้ประชาชนมีจิตสำนึกในการใช้ทรัพยากรน้ำ | ดำเนินการรณรงค์ประชาสัมพันธ์อย่างน้อยปีละ 1 ครั้ง | 50,000 | 50,000 | 50,000 | 50,000 | 50,000 | จำนวนผู้เข้าร่วม | ประชาชนมีจิตสำนึกในการใช้ทรัพยากรน้ำ | สำนักงานปลัดฯ |
| 6 | โครงการจัดซื้ออุปกรณ์ตรวจวัดระดับน้ำฝนและระบบเตือนภัยกับพื้นที่ถล่ม | เพื่อใช้เป็นเครื่องมือในการเตือนภัยกับประชาชน | ดำเนินการจัดซื้ออุปกรณ์ให้กับพื้นที่เสี่ยง | 100,000 | 100,000 | 100,000 | 50,000 | 50,000 | จำนวนอุปกรณ์ที่จัดซื้อ | สามารถเตือนภัยทางธรรมชาติได้อย่างทันท่วงที | สำนักงานปลัดฯ |
| 7 | โครงการส่งเสริมการท่องเที่ยวจุดชมวิวยามเช้าของเขตรักษาพันธุ์สัตว์ป่าห้วยขาแข้ง | เพื่อส่งเสริมการท่องเที่ยวของตำบลบ้านนิคม | ดำเนินการส่งเสริม พัฒนา เพื่อให้จุดชมวิวยามเช้าของเขตรักษาพันธุ์สัตว์ป่าห้วยขาแข้งเป็นสถานที่ท่องเที่ยว เช่น พัฒนาสองข้างทางถนน, ปรับปรุงภูมิทัศน์ ก่อสร้างศาลา | 300,000 | 300,000 | 300,000 | 300,000 | 300,000 | จำนวนนักท่องเที่ยว | จุดชมวิวยามเช้าของเขตรักษาพันธุ์สัตว์ป่าห้วยขาแข้งเป็นสถานที่ท่องเที่ยว | สำนักงานปลัดฯ |
| 8 | โครงการท่องเที่ยวเชิงอนุรักษ์คลองลำตัง | เพื่อส่งเสริมการท่องเที่ยวเชิงอนุรักษ์ | ดำเนินการส่งเสริมการท่องเที่ยวเชิงอนุรักษ์คลองลำตัง | 300,000 | 300,000 | 300,000 | 300,000 | 300,000 | จำนวนนักท่องเที่ยว | คลองลำตังเป็นสถานที่ท่องเที่ยว | สำนักงานปลัดฯ |
| 9 | โครงการรักษาความสะอาดบริเวณสองข้างทางถนนและพื้นที่สาธารณะในเขตพื้นที่ | เพื่อรักษาความสะอาดบริเวณถนนสองข้างทางถนนในพื้นที่ | ถนนสองข้างทางในพื้นที่ | | 50,000 | 50,000 | 50,000 | 50,000 | พื้นที่สองข้างทาง | เกิดความสะอาดในชุมชน | สำนักงานปลัดฯ |

4. ยุทธศาสตร์การพัฒนาทรัพยากรธรรมชาติและสิ่งแวดล้อม

4.1 แผนงานการเกษตร (ต่อ)

| ที่ | โครงการ | วัตถุประสงค์ | เป้าหมาย (ผลผลิตของโครงการ) | งบประมาณ | | | | | ตัวชี้วัด (KPI) | ผลที่คาดว่าจะ ได้รับ | หน่วยงาน รับผิดชอบหลัก |
|-----|---------------------------------------|---|---|---------------|---------------|---------------|---------------|---------------|----------------------------|--|---------------------------|
| | | | | 2561 (บาท) | 2562 (บาท) | 2563 (บาท) | 2564 (บาท) | 2565 (บาท) | | | |
| 10 | โครงการก่อสร้างโรงผสมปุ๋ย | เพื่อส่งเสริมการเกษตรและประชาชนประหยัดรายจ่ายในการซื้อปุ๋ย | โรงผสมปุ๋ย บริเวณสามแยกโรงม กว้าง 6 เมตร ยาว 8 เมตร พร้อมอุปกรณ์ในการดำเนินการผสมปุ๋ย | 200,000 | 200,000 | 200,000 | 200,000 | 200,000 | ร้อยละของค่าใช้จ่ายที่ลดลง | ประชาชนลดภาระค่าใช้จ่ายในการซื้อปุ๋ย | กองช่าง |
| 11 | โครงการรักษาน้ำ รักษาป่า รักษาแผ่นดิน | สร้างจิตสำนึกของประชาชนในการรักษาสิ่งแวดล้อมและอนุรักษ์ทรัพยากรธรรมชาติ | ตำบลบ้านนิคมมีป่า แหล่งน้ำ และทรัพยากรธรรมชาติที่อุดมสมบูรณ์ | | | 30,000 | 30,000 | 30,000 | จำนวนผู้เข้าร่วม | มีป่า แหล่งน้ำและทรัพยากรธรรมชาติที่อุดมสมบูรณ์ มีทัศนียภาพที่สวยงามและแก้ไขปัญหาอุทกภัยและภัยแล้งได้ในระยะยาว | สำนักงานปลัดฯ |
| รวม | 11 โครงการ | - | - | 1,080,000 | 1,130,000 | 1,160,000 | 1,110,000 | 1,110,000 | - | - | - |

ก.ยุทธศาสตร์จังหวัดที่ 2 บริหารจัดการทรัพยากรธรรมชาติและสิ่งแวดล้อมอย่างยั่งยืน

ข.ยุทธศาสตร์การพัฒนาของ อปท.ในเขตจังหวัดที่ 2 การพัฒนาทรัพยากรธรรมชาติ สิ่งแวดล้อมและพลังงาน

4. ยุทธศาสตร์การพัฒนาทรัพยากรธรรมชาติและสิ่งแวดล้อม

4.2 แผนงานเคหะและชุมชน

| ที่ | โครงการ | วัตถุประสงค์ | เป้าหมาย (ผลผลิตของโครงการ) | งบประมาณ | | | | | ตัวชี้วัด (KPI) | ผลที่คาดว่าจะ ได้รับ | หน่วยงาน รับผิดชอบหลัก |
|-----|--|---|--|---------------|---------------|---------------|---------------|---------------|--------------------|-------------------------------------|---------------------------|
| | | | | 2561 (บาท) | 2562 (บาท) | 2563 (บาท) | 2564 (บาท) | 2565 (บาท) | | | |
| 1 | โครงการรณรงค์โครงการหน้าบ้านหน้ามอง | เพื่อให้ประชาชนรักษาความสะอาดของบ้านเรือน | ดำเนินการจัดประกวดหน้าบ้าน | 30,000 | 30,000 | 30,000 | 30,000 | 30,000 | จำนวนผู้เข้าร่วม | หมู่บ้านมีความสะอาด | สำนักงานปลัดฯ |
| 2 | โครงการจัดหาถังขยะให้กับแหล่งชุมชนและสถานที่ราชการในตำบล | เพื่อให้ชุมชนและสถานที่ราชการมีที่รองรับขยะ | ดำเนินการจัดซื้อถังขยะจำนวน 100 ถัง | 50,000 | 50,000 | 50,000 | 50,000 | 50,000 | จำนวนถังขยะ | มีที่รองรับขยะลดปัญหาขยะในชุมชน | สำนักงานปลัดฯ |
| 3 | โครงการก่อสร้างเตาเผา | เพื่อให้ชุมชนมีสถานที่ในการกำจัดขยะ | ดำเนินการก่อสร้างเตาเผาขยะบ้าน, ชุมชน และสถานที่ราชการ | 200,000 | 200,000 | 200,000 | 200,000 | 200,000 | จำนวนเตาเผาขยะ | มีที่รองรับในการกำจัดขยะให้กับชุมชน | สำนักงานปลัดฯ |
| 4 | โครงการจัดซื้อรถบรรทุกขยะ | เพื่อให้มียานพาหนะในการบรรทุกขยะ | ดำเนินการจัดซื้อรถบรรทุกขยะจำนวน 1 คัน | 2,000,000 | 2,000,000 | 2,000,000 | 2,000,000 | 2,000,000 | จำนวนรถบรรทุก | มีรถขยะเพื่อบรรทุกขยะไปกำจัด | สำนักงานปลัดฯ |

4. ยุทธศาสตร์การพัฒนาทรัพยากรธรรมชาติและสิ่งแวดล้อม

4.2 แผนงานเศษและชุมชน (ต่อ)

| ที่ | โครงการ | วัตถุประสงค์ | เป้าหมาย (ผลผลิตของโครงการ) | งบประมาณ | | | | | ตัวชี้วัด (KPI) | ผลที่คาดว่าจะได้รับ | หน่วยงาน รับผิดชอบหลัก |
|-----|--|---|---|---------------|---------------|---------------|---------------|---------------|-----------------------------------|--|---------------------------|
| | | | | 2561 (บาท) | 2562 (บาท) | 2563 (บาท) | 2564 (บาท) | 2565 (บาท) | | | |
| 5 | โครงการรณรงค์การปลูกจิตสำนึกการคัดแยกขยะให้กับครัวเรือน | เพื่อสร้างจิตสำนึกให้กับประชาชนในการคัดแยกขยะ | จัดตั้งธนาคารขยะประจำหมู่บ้านรณรงค์สร้างจิตสำนึก อย่างน้อย 1 ครั้ง/ปี | 50,000 | 50,000 | 50,000 | 50,000 | 50,000 | จำนวนผู้เข้าร่วมกิจกรรม | ประชาชนมีจิตสำนึกในการคัดแยกขยะ | สำนักงานปลัดฯ |
| 6 | โครงการขุดลอกสระและปรับภูมิทัศน์โดยรอบสระน้ำโรงเรียนบ้านนิคมวังหิน | เพื่อส่งเสริมการจัดกิจกรรม, ประเพณีของท้องถิ่น | ดำเนินการขุดลอกสระน้ำพร้อมปรับภูมิทัศน์บริเวณโดยรอบสระน้ำโรงเรียนบ้านนิคมวังหิน | 100,000 | 100,000 | 100,000 | 100,000 | 100,000 | จำนวนสระน้ำ | มีสถานที่เพื่อใช้จัดกิจกรรมต่างๆ ของตำบล | สำนักงานปลัดฯ |
| 7 | โครงการปรับปรุงภูมิทัศน์และแหล่งส่งเสริมการเรียนรู้ หมู่ที่ 4 ตำบลบ้านนิคม | เพื่อเป็นแหล่งการเรียนรู้ของชุมชนและสวนสาธารณะชุมชน | ปรับปรุงภูมิทัศน์และแหล่งส่งเสริมการเรียนรู้สวนป่าหน้าโรงเรียนบ้านนิคมวังหิน | | | | 1,000,000 | | ร้อยละของประชาชนที่ได้รับประโยชน์ | ประชาชนมีแหล่งเรียนรู้และสวนสาธารณะ | กองช่าง |
| 8 | โครงการปรับปรุงภูมิทัศน์บริเวณสวนสมุนไพร หมู่ที่ 5 | เพื่อเป็นแหล่งพักผ่อนหย่อนใจ | ปรับปรุงภูมิทัศน์บริเวณสวนสมุนไพร หมู่ที่ 5 | | | | | 500,000 | ร้อยละของประชาชนที่ได้รับประโยชน์ | ประชาชนมีแหล่งพักผ่อนหย่อนใจ | กองช่าง |
| รวม | 8 โครงการ | - | | 2,430,000 | 2,430,000 | 2,430,000 | 3,430,000 | 2,930,000 | - | - | - |

ก.ยุทธศาสตร์จังหวัดที่ 2 บริหารจัดการทรัพยากรธรรมชาติและสิ่งแวดล้อมอย่างยั่งยืน

ข.ยุทธศาสตร์การพัฒนาของ อปท.ในเขตจังหวัดที่ 2 การพัฒนาทรัพยากรธรรมชาติ สิ่งแวดล้อมและพลังงาน

4. ยุทธศาสตร์การพัฒนาทรัพยากรธรรมชาติและสิ่งแวดล้อม

4.3 แผนงานสาธารณสุข

| ที่ | โครงการ | วัตถุประสงค์ | เป้าหมาย (ผลผลิตของ โครงการ) | งบประมาณ | | | | | ตัวชี้วัด (KPI) | ผลที่คาดว่าจะได้รับ | หน่วยงาน รับผิดชอบหลัก |
|---|---|--|--|---------------|---------------|---------------|---------------|---------------|--------------------|--|---------------------------|
| | | | | 2561 (บาท) | 2562 (บาท) | 2563 (บาท) | 2564 (บาท) | 2565 (บาท) | | | |
| 1 | โครงการรณรงค์และให้ความรู้เกี่ยวกับการจัดการและลดมลพิษ | เพื่อลดมลพิษทางน้ำทางอากาศและทางเสียง (เป้าหมายผู้เข้าร่วมโครงการ 50 คน) | รณรงค์ให้ความรู้จัดการอบรมวิธีการจัดการมลพิษ | | 30,000 | 30,000 | 30,000 | 30,000 | จำนวนผู้เข้าร่วม | มลพิษลดลง | สำนักงานปลัด |
| 2 | โครงการอบรมให้ความรู้เกี่ยวกับกิจการที่เป็นอันตรายต่อสุขภาพในตำบล | เพื่อให้ความรู้แก่ประชาชนทั่วไปและผู้ประกอบการเกี่ยวกับกิจการที่เป็นอันตรายต่อสุขภาพ(เป้าหมายผู้เข้าร่วมโครงการ 50 คน) | รณรงค์ให้ความรู้จัดการอบรมวิธีการจัดการ | | 30,000 | 30,000 | 30,000 | 30,000 | จำนวนผู้เข้าร่วม | ผู้เข้าอบรมได้รับความรู้ที่เกิดประโยชน์ต่อตัวเอง | สำนักงานปลัด |
| รวม | 2 โครงการ | - | - | | 60,000 | 60,000 | 60,000 | 60,000 | - | - | - |
| รวมยุทธศาสตร์การพัฒนาทรัพยากรธรรมชาติและสิ่งแวดล้อม | | | | | | | | | 21 | | โครงการ |

กลยุทธ์ศาสตร์จังหวัดที่ 4 พัฒนาคมน ชุมชน และสังคมให้น่าอยู่ เข้มแข็งตามปรัชญาเศรษฐกิจพอเพียง

ข.ยุทธศาสตร์การพัฒนาของ อปท.ในเขตจังหวัดที่ 5 การเสริมสร้างธรรมาภิบาลและการบริหารกิจการบ้านเมืองที่ดี

5. ยุทธศาสตร์การพัฒนาการเมืองการบริหารและการจัดการองค์การภายใต้ระบบธรรมาภิบาล

5.1 แผนงานบริหารงานทั่วไป

| ที่ | โครงการ | วัตถุประสงค์ | เป้าหมาย (ผลผลิตของโครงการ) | งบประมาณ | | | | | ตัวชี้วัด (KPI) | ผลที่คาดว่าจะได้รับ | หน่วยงาน รับผิดชอบหลัก |
|-----|--|---|---|---------------|---------------|---------------|---------------|---------------|-----------------------------|--|---------------------------|
| | | | | 2561 (บาท) | 2562 (บาท) | 2563 (บาท) | 2564 (บาท) | 2565 (บาท) | | | |
| 1 | โครงการส่งเสริมประชาธิปไตยให้กับเด็ก เยาวชน และประชาชน | เพื่อให้เด็กและเยาวชนมีจิตสำนึกและมีส่วนร่วมในการเมืองการปกครอง | รณรงค์ให้ความรู้จัดการอบรมการส่งเสริมประชาธิปไตย | 20,000 | 20,000 | 20,000 | 20,000 | 20,000 | ร้อยละของผู้เข้าร่วมกิจกรรม | ประชาชนมีความรู้และมีส่วนร่วมในการปกครอง | สำนักงานปลัด |
| 2 | โครงการสนับสนุนการเลือกตั้งทุกระดับ | เพื่อให้ประชาชนมีจิตสำนึกและไปใช้สิทธิเลือกตั้ง | รณรงค์ประชาสัมพันธ์การเลือกตั้งทุกระดับ | 500,000 | 500,000 | 500,000 | 500,000 | 500,000 | ร้อยละของผู้เข้าร่วมกิจกรรม | ประชาชนมีความรู้และมีส่วนร่วมในการปกครอง | สำนักงานปลัด |
| 3 | โครงการ อบต.พบประชาชน | เพื่ออำนวยความสะดวกในการให้บริการประชาชน | ออกหน่วยเคลื่อนที่ให้บริการหรือให้ความรู้กับประชาชนในภารกิจหน้าที่ของอบต. | 30,000 | 30,000 | 30,000 | 30,000 | 30,000 | ร้อยละของผู้เข้าร่วมกิจกรรม | ประชาชนได้รับการบริการอย่างทั่วถึงทุกพื้นที่ | สำนักงานปลัด |

5. ยุทธศาสตร์การพัฒนาระบบการบริการและการจัดการองค์การภายใต้ระบบธรรมาภิบาล

5.1 แผนงานบริหารงานทั่วไป (ต่อ)

| ที่ | โครงการ | วัตถุประสงค์ | เป้าหมาย (ผลผลิตของโครงการ) | งบประมาณ | | | | | ตัวชี้วัด (KPI) | ผลที่คาดว่าจะได้รับ | หน่วยงาน รับผิดชอบหลัก |
|-----|--|--|--|---------------|---------------|---------------|---------------|---------------|-----------------------------------|---------------------------------------|---------------------------|
| | | | | 2561 (บาท) | 2562 (บาท) | 2563 (บาท) | 2564 (บาท) | 2565 (บาท) | | | |
| 4 | โครงการจัดอบรมให้ความรู้เกี่ยวกับกฎหมาย ระเบียบและอำนาจหน้าที่ของ อบต. | ให้ความรู้เกี่ยวกับกฎหมาย ระเบียบและอำนาจหน้าที่ | จัดการฝึกอบรมอย่างน้อย 1 ครั้ง/ปี | 50,000 | 50,000 | 50,000 | 50,000 | 50,000 | ร้อยละของผู้เข้าร่วมกิจกรรม | ประชาชนมีความรู้ในเรื่องกฎหมาย | สำนักงานปลัดฯ |
| 5 | โครงการพัฒนาเพื่อเพิ่มศักยภาพบุคลากร | เพื่อให้บุคลากรมีความรู้ความสามารถพร้อมรองรับภารกิจภารกิจที่เพิ่มขึ้นได้ | - ส่งเข้าร่วมอบรมหรือจัดการ - อบรมให้กับบุคลากรในองค์กร - ทัศนศึกษาดูงาน | 350,000 | 350,000 | 350,000 | 350,000 | 350,000 | ร้อยละของบุคลากรที่ได้รับการพัฒนา | บุคลากรมีความรู้ความสามารถเพิ่มขึ้น | สำนักงานปลัดฯ |
| 6 | โครงการพัฒนาอินเตอร์เน็ตตำบล | เพื่อให้ประชาชนได้รับข้อมูลข่าวสารได้อย่างทั่วถึง | ติดตั้งสัญญาณอินเตอร์เน็ตความเร็วสูงประชาสัมพันธ์ให้ประชาชนมาใช้บริการ | 100,000 | 100,000 | 100,000 | 100,000 | 100,000 | ร้อยละของปชช. ที่รับข่าวสาร | ประชาชนได้รับข่าวสารที่ทันสมัยมากขึ้น | สำนักงานปลัดฯ |

5. ยุทธศาสตร์การพัฒนาการเมืองการบริหารและการจัดการองค์การภายใต้ระบบธรรมาภิบาล

5.1 แผนงานบริหารงานทั่วไป (ต่อ)

| ที่ | โครงการ | วัตถุประสงค์ | เป้าหมาย (ผลผลิตของโครงการ) | งบประมาณ | | | | | ตัวชี้วัด (KPI) | ผลที่คาดว่าจะได้รับ | หน่วยงาน รับผิดชอบหลัก |
|-----|--|--|--|---------------|---------------|---------------|---------------|---------------|--|--|---------------------------|
| | | | | 2561 (บาท) | 2562 (บาท) | 2563 (บาท) | 2564 (บาท) | 2565 (บาท) | | | |
| 7 | โครงการส่งเสริมสนับสนุนการจัดทำแผนชุมชน | เพื่อให้ได้แผนชุมชนในการเป็นแนวเพื่อพัฒนาชุมชน | สนับสนุนงบประมาณสนับสนุนการดำเนินงานทั้ง 13 หมู่บ้าน | 50,000 | 50,000 | 50,000 | 50,000 | 50,000 | จำนวนหมู่บ้าน | หมู่บ้าน ชุมชน มีแผนชุมชนทุกหมู่บ้าน | สำนักงานปลัดฯ |
| 8 | โครงการบูรณาการแผนชุมชนเพื่อการจัดทำแผนพัฒนาตำบล | เพื่อได้ข้อมูลในการวางแผนพัฒนาอบต | ดำเนินการประชุมประชาคมในระดับตำบล และระดับหมู่บ้าน | 20,000 | 20,000 | 20,000 | 20,000 | 20,000 | ร้อยละของผู้เข้าร่วมประชุม | ได้ข้อมูลที่แท้จริงตรงกับความต้องการของชาวบ้าน | สำนักงานปลัดฯ |
| 9 | โครงการจัดเก็บข้อมูลเพื่อพัฒนาตำบล | เพื่อได้ข้อมูลในการวางแผนพัฒนาอบต | สนับสนุนการจัดเก็บข้อมูล เช่น ข้อมูลเพื่อการจัดทำแผนพัฒนา, จปฐ, กชช. 2ค. | 50,000 | 50,000 | 50,000 | 50,000 | 50,000 | ร้อยละของข้อมูลที่จัดเก็บ | ได้ข้อมูลที่แท้จริงตรงกับความต้องการของชาวบ้าน | สำนักงานปลัดฯ |
| 10 | โครงการปรองดองสมานฉันท์และการปกป้องสถาบัน | เพื่อให้ประชาชนในพื้นที่มีความสามัคคีและตระหนักถึงความสำคัญของสถาบันพระมหากษัตริย์ | ประชาชนทั่วไป | | 20,000 | 20,000 | 20,000 | 20,000 | ไม่มีการรายงานร้องเรียนความขัดแย้งทางการเมืองในพื้นที่ | ประชาชนในพื้นที่ที่มีความสามัคคีกัน | สำนักงานปลัดฯ |

5. ยุทธศาสตร์การพัฒนาการเมืองการบริหารและการจัดการองค์กรภายใต้ระบบธรรมาภิบาล

5.1 แผนงานบริหารงานทั่วไป (ต่อ)

| ที่ | โครงการ | วัตถุประสงค์ | เป้าหมาย (ผลผลิตของโครงการ) | งบประมาณ | | | | | ตัวชี้วัด (KPI) | ผลที่คาดว่าจะ จะได้รับ | หน่วยงาน รับผิดชอบหลัก |
|-----|---|--|--------------------------------|---------------|---------------|---------------|---------------|---------------|--|--|---------------------------|
| | | | | 2561 (บาท) | 2562 (บาท) | 2563 (บาท) | 2564 (บาท) | 2565 (บาท) | | | |
| 11 | โครงการจ้างที่ปรึกษา วิจัยประเมินผลประเมินความพึงพอใจในการให้บริการ | เพื่อสำรวจความพึงพอใจของประชาชนในการให้บริการของหน่วยงาน | ข้อมูลเชิงประจักษ์ | 30,000 | 30,000 | 30,000 | 30,000 | 30,000 | ร้อยละความพึงพอใจในการให้บริการ | สามารถบริการให้ประชาชนได้รับความพึงพอใจ | สำนักงานปลัดฯ |
| 12 | โครงการจัดทำแผนที่และทะเบียนทรัพย์สิน | เพื่อจัดทำฐานข้อมูลในการจัดเก็บภาษี | ข้อมูลเชิงประจักษ์ | 200,000 | 200,000 | 200,000 | 200,000 | 200,000 | ระบบข้อมูลการจัดเก็บภาษีมีความถูกต้องมากขึ้น | รายได้ของ อบต. บ้านนิคมมีมากขึ้น | กองคลัง |
| 13 | โครงการจัดซื้อที่ดินเพื่อก่อสร้างที่ทำการ อบต.บ้านนิคม | เพื่อเตรียมสถานที่สำหรับก่อสร้างที่ทำการ | พื้นที่ดินขนาด 200 ตารางวา | 2,000,000 | | | | | ร้อยละประชาชนที่เข้ามาใช้บริการ | ประชาชนได้รับความสะดวกสบายในการขอรับบริการ | สำนักงานปลัดฯ |

5. ยุทธศาสตร์การพัฒนาการเมืองการบริหารและการจัดการองค์กรภายใต้ระบบธรรมาภิบาล

5.1 แผนงานบริหารงานทั่วไป (ต่อ)

| ที่ | โครงการ | วัตถุประสงค์ | เป้าหมาย (ผลผลิตของ โครงการ) | งบประมาณ | | | | | ตัวชี้วัด (KPI) | ผลที่คาดว่าจะ ได้รับ | หน่วยงาน รับผิดชอบหลัก |
|-----|---|--|---|---------------|---------------|---------------|---------------|---------------|------------------------------------|---|---------------------------|
| | | | | 2561 (บาท) | 2562 (บาท) | 2563 (บาท) | 2564 (บาท) | 2565 (บาท) | | | |
| 14 | โครงการอุดหนุน ศูนย์ข้อมูลข่าวสาร อบต. ระดับอำเภอ | เพื่ออุดหนุนในการ ดำเนินงานของศูนย์ ข้อมูลข่าวสาร อบต. ระดับอำเภอ (อุดหนุน) อบต.ลำนาว) | ศูนย์ข้อมูลข่าวสาร อบต. ระดับอำเภอ เปิดเผยข้อมูล ข่าวสารอย่าง ต่อเนื่อง | 150,000 | 150,000 | 150,000 | 150,000 | 150,000 | ร้อยละของ ปชช.ที่รับ ข่าวสาร | ประชาชนได้รับข้อมูล ข่าวสาร | กองคลัง |
| 15 | โครงการประชุม ประชาชนท้องถิ่น | จัดประชุมประชาคม ท้องถิ่นเพื่อการจัดทำ แผนพัฒนาท้องถิ่น | จัดประชุมประชาคม ท้องถิ่น ได้แก่ ประชุมประชาคม ระดับหมู่บ้าน , ประชุมประชาคม ระดับตำบล | | | 30,000 | 30,000 | 30,000 | ร้อยละของ ผู้เข้าร่วม ประชุม | ประชาชนมีส่วนร่วม ในการจัดทำ แผนพัฒนาท้องถิ่น | สำนักงานปลัดฯ |
| 16 | โครงการสอบเขตทาง สาธารณะ | เพื่อตรวจสอบขอบเขต ของทางสาธารณะเพื่อ กำหนดขอบเขตที่ ชัดเจน | ตรวจสอบขอบเขต ของทางสาธารณะ | | | | 100,000 | | จำนวนทาง สาธารณะ | กำหนดขอบเขตที่ ชัดเจนของทาง สาธารณะ | สำนักงานปลัดฯ |
| รวม | 16 โครงการ | - | - | 3,550,000 | 1,570,000 | 1,600,000 | 1,700,000 | 1,600,000 | - | - | - |

กลยุทธ์จังหวัดที่ 4 พัฒนาคมน ชุมชนและสังคมให้น่าอยู่ เข้มแข็งตามปรัชญาเศรษฐกิจพอเพียง

ยุทธศาสตร์การพัฒนาของ อปท.ในเขตจังหวัดที่ 5 การเสริมสร้างธรรมาภิบาลและการบริหารกิจการบ้านเมืองที่ดี

5. ยุทธศาสตร์การพัฒนาการเมืองการบริหารและการจัดการองค์กรภายใต้ระบบธรรมาภิบาล

5.2 แผนงานอุตสาหกรรมและการโยธา

| ที่ | โครงการ | วัตถุประสงค์ | เป้าหมาย (ผลผลิตของโครงการ) | งบประมาณ | | | | | ตัวชี้วัด (KPI) | ผลที่คาดว่าจะได้รับ | หน่วยงาน รับผิดชอบหลัก |
|-----|---|---|--|---------------|---------------|---------------|---------------|---------------|---------------------------------|---|---------------------------|
| | | | | 2561 (บาท) | 2562 (บาท) | 2563 (บาท) | 2564 (บาท) | 2565 (บาท) | | | |
| 1 | โครงการจัดทำและก่อสร้างป้ายปิดประกาศขนาดใหญ่ประจำหมู่บ้าน | เพื่อใช้เป็นที่พักประชาสัมพันธ์ให้กับราษฎรในตำบลบ้านนิคมประจำหมู่บ้าน | - จัดทำป้ายปิดประกาศขนาดใหญ่ทั้ง 13 หมู่บ้าน - หน้าโรงเรียนสมสรร | 400,000 | 400,000 | 400,000 | 400,000 | | จำนวนป้าย | ประชาชนได้รับข้อมูลข่าวสารจาก อบต.เพิ่มขึ้น | กองช่าง |
| 2 | โครงการปรับปรุงภูมิทัศน์สำนักงาน | เพื่ออำนวยความสะดวกให้กับประชาชนและพนักงานในการปฏิบัติงาน | ปรับปรุงภูมิทัศน์สำนักงานโดยรอบ รวมทั้ง ก่อสร้างศาลาพักผ่อนบริเวณที่ทำการ อบต.บ้านนิคม | 1,000,000 | 1,000,000 | 1,000,000 | 1,000,000 | | ร้อยละของประชาชนที่ได้รับบริการ | บริการประชาชนได้ทั่วถึงและรวดเร็วมากขึ้น | กองช่าง |
| 3 | โครงการปรับปรุง/ก่อสร้างที่ทำการ อบต. | เพื่อความสะดวกในการให้บริการประชาชน | ปรับปรุง ซ่อมแซม สวมอบต.ก่อสร้างที่ทำการ อบต.บ้านนิคม จำนวน 1 แห่ง ตามแบบที่อบต. กำหนด | 7,000,000 | 7,000,000 | 2,000,000 | 2,000,000 | 2,000,000 | ร้อยละของประชาชนที่ได้รับบริการ | ประชาชนได้รับความสะดวกสบายในการบริการ | กองช่าง |
| 4 | โครงการก่อสร้างป้ายประชาสัมพันธ์ประจำหมู่บ้านที่ชุมชน | เพื่อให้ประชาชนได้รับข่าวสารอย่างทั่วถึง | ก่อสร้างป้ายประชาสัมพันธ์ประจำหมู่บ้าน และ/หรือ ที่ชุมชน | 100,000 | 100,000 | 100,000 | 100,000 | | ร้อยละของปชช.ที่รับข่าวสาร | ประชาชนได้รับข่าวสารที่ทันสมัยมากขึ้น | กองช่าง |

5. ยุทธศาสตร์การพัฒนาการเมืองการบริหารและการจัดการองค์การภายใต้ระบบธรรมาภิบาล

5.2 แผนงานอุตสาหกรรมและการโยธา (ต่อ)

| ที่ | โครงการ | วัตถุประสงค์ | เป้าหมาย (ผลผลิตของโครงการ) | งบประมาณ | | | | | ตัวชี้วัด (KPI) | ผลที่คาดว่าจะ ได้รับ | หน่วยงาน รับผิดชอบหลัก |
|---|--|---|--|---------------|---------------|---------------|---------------|---------------|--|---|---------------------------|
| | | | | 2561 (บาท) | 2562 (บาท) | 2563 (บาท) | 2564 (บาท) | 2565 (บาท) | | | |
| 5 | โครงการปรับปรุงต่อเติมอาคาร เก็บพัสดุสำนักงาน | เพื่อจัดเก็บเอกสารทาง ราชการและวัสดุอุปกรณ์ที่ ใช้ในงานราชการ | ปรับปรุงต่อเติมปรับปรุงต่อ เติมอาคารเก็บพัสดุสำนักงาน | | | 1,000,000 | | | พื้นที่ในการ จัดเก็บ เอกสารและ อุปกรณ์ | มีอาคารจัดเก็บ เอกสารทาง ราชการและ วัสดุอุปกรณ์ที่ ใช้ในงาน ราชการ | สำนักงานปลัดฯ |
| 6 | โครงการปรับปรุงตกแต่งห้อง ประชุมองค์การบริหารส่วน ตำบลบ้านนิคม | เพื่อปรับปรุงตกแต่งห้อง ประชุมให้มีความพร้อม รองรับการประชุมและ กิจกรรมในรูปแบบต่างๆ | ปรับปรุงตกแต่งภายในห้อง ประชุมองค์การบริหารส่วน ตำบลบ้านนิคม ตามรูปแบบ ที่ อบต. กำหนด | | | 300,000 | | | ห้อง ประชุมฯ ปรับปรุง ตกแต่งได้ ตามที่ อบต. กำหนด | ห้องประชุมฯ มีความพร้อม รองรับการ ประชุมและ กิจกรรมใน รูปแบบต่างๆ | สำนักงานปลัดฯ |
| รวม | 6 โครงการ | | | 8,500,000 | 8,500,000 | 4,800,000 | 3,500,000 | 2,000,000 | | | |
| รวมยุทธศาสตร์การพัฒนาการเมืองการบริหารและการจัดการองค์การภายใต้ระบบธรรมาภิบาล | | | | | | | | | 22 | โครงการ | |

**รายละเอียดโครงการพัฒนา
แผนพัฒนาท้องถิ่น (พ.ศ.2561-2565)
สำหรับ โครงการที่เกี่วข้องขององค์กรปกครองส่วนท้องถิ่น
องค์การบริหารส่วนตำบลบ้านนิคม**

ก. ยุทธศาสตร์จังหวัดที่ 1 บริหารจัดการเกษตรและอุตสาหกรรมสู่มาตรฐานครบวงจรและเป็นมิตรกับสิ่งแวดล้อม

ข. ยุทธศาสตร์การพัฒนาของ อปท.ในเขตจังหวัดที่ 4 การพัฒนาโครงสร้างพื้นฐาน

1. ยุทธศาสตร์การพัฒนาด้านโครงสร้างพื้นฐาน

1.1 แผนงานอุตสาหกรรมและการโยธา

| ที่ | โครงการ | วัตถุประสงค์ | เป้าหมาย (ผลผลิตของโครงการ) | งบประมาณ | | | | | ตัวชี้วัด (KPI) | ผลที่คาดว่าจะได้รับ | หน่วยงาน รับผิดชอบหลัก |
|-----|--|---|---|---------------|---------------|---------------|---------------|---------------|--|---------------------------|---------------------------|
| | | | | 2561 (บาท) | 2562 (บาท) | 2563 (บาท) | 2564 (บาท) | 2565 (บาท) | | | |
| 1 | โครงการปรับปรุงผิวจราจร คสล. ด้วยแอสฟัลท์ติกคอนกรีต สาย สมสรร-ป่าแต้ว หมู่ที่ 3-11 | เพื่อให้ ประชาชน สัญจรไปมา สะดวก | ปรับปรุงผิวจราจร คสล. ด้วยแอสฟัลท์ติกคอน กรีต กว้าง 5 เมตร ยาว 2.62 กิโลเมตร | | | 5,000,000 | 5,000,000 | 5,000,000 | จำนวน ประชาชน ได้รับ ประโยชน์ | ประชาชนสัญจร ไปมาสะดวก | กองช่าง |
| 2 | โครงการซ่อมสร้างถนนแอสฟัลท์ติก คอนกรีตสายหน้าแนว-คลองใหญ่ | เพื่อให้ ประชาชน สัญจรไปมา สะดวก | ถนนแอสฟัลท์ติกคอนกรีต กว้าง 6 เมตร ไหล่ทาง ข้างละ 1 เมตร ยาว 6.52 กิโลเมตร | | | 10,000,000 | 10,000,000 | 10,000,000 | จำนวน ประชาชน ได้รับ ประโยชน์ | ประชาชนสัญจร ไปมาสะดวก | กองช่าง |

1. ยุทธศาสตร์การพัฒนาด้านโครงสร้างพื้นฐาน

1.1 แผนงานอุตสาหกรรมและการโยธา (ต่อ)

| ที่ | โครงการ | วัตถุประสงค์ | เป้าหมาย (ผลผลิตของโครงการ) | งบประมาณ | | | | | ตัวชี้วัด (KPI) | ผลที่คาดว่าจะได้รับ | หน่วยงาน รับผิดชอบหลัก |
|-----|--|-------------------------------|--|---------------|---------------|---------------|---------------|---------------|-------------------------------|-----------------------|---------------------------|
| | | | | 2561 (บาท) | 2562 (บาท) | 2563 (บาท) | 2564 (บาท) | 2565 (บาท) | | | |
| 3 | โครงการก่อสร้างถนนลาดยางแอสฟัลท์ติกคอนกรีตสายไสยาสน์-ป่าแต้ว | เพื่อให้ประชาชนสัญจรไปมาสะดวก | ก่อสร้างถนนลาดยางแอสฟัลท์ติกคอนกรีต กว้าง 6 เมตร ไหล่ทางข้างละ 1.5 เมตร ยาว 8 กิโลเมตร | 20,000,000 | 20,000,000 | 44,788,000 | 44,788,000 | 44,788,000 | จำนวนประชาชนที่ได้รับประโยชน์ | ประชาชนสัญจรไปมาสะดวก | กองช่าง |
| 4 | โครงการก่อสร้างถนนลาดยางแอสฟัลท์ติกคอนกรีตสายน้ำนิ่ง-ทะเลสองห้อง หมู่ที่ 7 | เพื่อให้ประชาชนสัญจรไปมาสะดวก | ก่อสร้างถนนลาดยางแอสฟัลท์ติกคอนกรีต กว้าง 6 เมตร ไหล่ทางข้างละ 1 เมตร ยาว 2.2 กิโลเมตร | | | 13,647,000 | 13,647,000 | 13,647,000 | จำนวนประชาชนที่ได้รับประโยชน์ | ประชาชนสัญจรไปมาสะดวก | กองช่าง |
| 5 | โครงการก่อสร้างถนนลาดยางแอสฟัลท์ติกคอนกรีตสายสะพานยาง หมู่ที่ 1 | เพื่อให้ประชาชนสัญจรไปมาสะดวก | ก่อสร้างถนนแอสฟัลท์ติกคอนกรีต กว้าง 6 เมตร ยาว 2 กิโลเมตร | 8,000,000 | 8,000,000 | 8,000,000 | 8,800,000 | 8,800,000 | จำนวนประชาชนที่ได้รับประโยชน์ | ประชาชนสัญจรไปมาสะดวก | กองช่าง |
| 6 | โครงการก่อสร้างถนนคอนกรีตเสริมเหล็กสายแนวทหทคใต้ หมู่ 4-11 | เพื่อให้ประชาชนสัญจรไปมาสะดวก | ก่อสร้างถนนคอนกรีตเสริมเหล็ก กว้าง 5 เมตร ยาว 2.5 กิโลเมตร ไหล่ทางข้างละ 0.5 เมตร | | | | | 7,300,000 | จำนวนประชาชนที่ได้รับประโยชน์ | ประชาชนสัญจรไปมาสะดวก | กองช่าง |

1. ยุทธศาสตร์การพัฒนาด้านโครงสร้างพื้นฐาน

1.1 แผนงานอุตสาหกรรมและการโยธา (ต่อ)

| ที่ | โครงการ | วัตถุประสงค์ | เป้าหมาย (ผลผลิตของโครงการ) | งบประมาณ | | | | | ตัวชี้วัด (KPI) | ผลที่คาดว่าจะได้รับ | หน่วยงาน รับผิดชอบหลัก |
|-----|---|-------------------------------|---|---------------|---------------|---------------|---------------|---------------|----------------------------|-----------------------|---------------------------|
| | | | | 2561 (บาท) | 2562 (บาท) | 2563 (บาท) | 2564 (บาท) | 2565 (บาท) | | | |
| 7 | โครงการก่อสร้างถนนคอนกรีตเสริมเหล็กสายควนแบก-เหนือคลองซา หมู่ 1-7 | เพื่อให้ประชาชนสัญจรไปมาสะดวก | ถนนคอนกรีตเสริมเหล็ก กว้าง 4 เมตร ยาว 2.3 กิโลเมตร ไหล่ทางข้างละ 0.5 เมตร | | | 5,520,000 | 5,520,000 | 5,520,000 | จำนวนประชาชนได้รับประโยชน์ | ประชาชนสัญจรไปมาสะดวก | กองช่าง |
| 8 | โครงการก่อสร้างถนนคอนกรีตเสริมเหล็กสายแนวทกทิศเหนือ หมู่ที่ 4-12 | เพื่อให้ประชาชนสัญจรไปมาสะดวก | ถนนคอนกรีตเสริมเหล็ก กว้าง 4 เมตร ยาว 2.6 กิโลเมตร ไหล่ทางข้างละ 0.5 เมตร | | | 6,240,000 | 6,240,000 | 6,240,000 | จำนวนประชาชนได้รับประโยชน์ | ประชาชนสัญจรไปมาสะดวก | กองช่าง |
| 9 | โครงการก่อสร้างถนนคอนกรีตเสริมเหล็กสายแนวห้าทิศใต้ หมู่ที่ 4-8 | เพื่อให้ประชาชนสัญจรไปมาสะดวก | ถนนคอนกรีตเสริมเหล็ก กว้าง 4 เมตร ยาว 2.5 กิโลเมตร ไหล่ทางข้างละ 0.5 เมตร | | | 6,000,000 | 6,000,000 | 6,000,000 | จำนวนประชาชนได้รับประโยชน์ | ประชาชนสัญจรไปมาสะดวก | กองช่าง |
| 10 | โครงการก่อสร้างถนนคอนกรีตเสริมเหล็กสายเขาวง-เหนือคลองซา หมู่ที่ 2-7 | เพื่อให้ประชาชนสัญจรไปมาสะดวก | ถนนคอนกรีตเสริมเหล็ก กว้าง 4 เมตร ยาว 3.6 กิโลเมตร ไหล่ทางข้างละ 0.5 เมตร | 6,000,000 | 6,000,000 | 8,640,000 | 8,640,000 | 8,640,000 | จำนวนประชาชนได้รับประโยชน์ | ประชาชนสัญจรไปมาสะดวก | กองช่าง |

1.ยุทธศาสตร์การพัฒนาด้านโครงสร้างพื้นฐาน

1.1 แผนงานอุตสาหกรรมและการโยธา (ต่อ)

| ที่ | โครงการ | วัตถุประสงค์ | เป้าหมาย (ผลผลิตของโครงการ) | งบประมาณ | | | | | ตัวชี้วัด (KPI) | ผลที่คาดว่าจะได้รับ | หน่วยงาน รับผิดชอบหลัก |
|-----|--|---------------------------------------|---|---------------|---------------|---------------|---------------|---------------|----------------------------|-----------------------|---------------------------|
| | | | | 2561 (บาท) | 2562 (บาท) | 2563 (บาท) | 2564 (บาท) | 2565 (บาท) | | | |
| 11 | โครงการก่อสร้างถนนคอนกรีตเสริมเหล็กสายแนวสามทิศเหนือ หมู่ที่ 5-9 | เพื่อให้ประชาชนสัญจรไปมาสะดวก | ถนนคอนกรีตเสริมเหล็ก กว้าง 4 เมตร ยาว 2.3 กิโลเมตร ไหล่ทางข้างละ 0.5 เมตร | | | 5,520,000 | 5,520,000 | 5,520,000 | จำนวนประชาชนได้รับประโยชน์ | ประชาชนสัญจรไปมาสะดวก | กองช่าง |
| 12 | โครงการก่อสร้างถนนคอนกรีตเสริมเหล็กสายแนวเจ็ดทิศใต้ หมู่ที่ 4-8 | เพื่อให้ประชาชนสัญจรไปมาสะดวก | ถนนคอนกรีตเสริมเหล็ก กว้าง 4 เมตร ยาว 2.8 กิโลเมตร ไหล่ทางข้างละ 0.5 เมตร | | | 6,720,000 | 6,720,000 | 6,720,000 | จำนวนประชาชนได้รับประโยชน์ | ประชาชนสัญจรไปมาสะดวก | กองช่าง |
| 13 | โครงการก่อสร้างถนนลาดยางสายเหนือคลองซา | เพื่อให้ประชาชนมีถนนใช้สัญจรไปมาสะดวก | ก่อสร้างถนนลาดยางแอสฟัลท์ติกคอนกรีต กว้าง 8.00 เมตร ยาว 3,000 เมตร พื้นผิวจราจรไม่น้อยกว่า 24,000 ตารางเมตร | 10,000,000 | 10,000,000 | 15,000,000 | 15,000,000 | 15,000,000 | จำนวนประชาชนได้รับประโยชน์ | ประชาชนสัญจรไปมาสะดวก | กองช่าง |

1.ยุทธศาสตร์การพัฒนาด้านโครงสร้างพื้นฐาน

1.1 แผนงานอุตสาหกรรมและการโยธา (ต่อ)

| ที่ | โครงการ | วัตถุประสงค์ | เป้าหมาย (ผลผลิตของโครงการ) | งบประมาณ | | | | | ตัวชี้วัด (KPI) | ผลที่คาดว่าจะได้รับ | หน่วยงาน รับผิดชอบหลัก |
|-----|--|---------------------------------------|--|---------------|---------------|---------------|---------------|---------------|-----------------------------------|-----------------------------|---------------------------|
| | | | | 2561 (บาท) | 2562 (บาท) | 2563 (บาท) | 2564 (บาท) | 2565 (บาท) | | | |
| 14 | โครงการก่อสร้างถนนลาดยางแอสฟัลท์ติกคอนกรีต สายควนเมา-เคี่ยมงาม | เพื่อให้ประชาชนมีถนนใช้สัญจรไปมาสะดวก | ก่อสร้างถนนลาดยางแอสฟัลท์ติกคอนกรีต กว้าง 9.00 เมตร ยาว 1,500 เมตร | 4,582,000 | 4,582,000 | 4,582,000 | 4,582,000 | 4,582,000 | จำนวนประชาชนที่ได้รับประโยชน์ | ประชาชนสัญจรไปมาสะดวก | กองช่าง |
| 15 | โครงการก่อสร้างถนนคอนกรีตเสริมเหล็ก สายควนเคี่ยม-ควนหัวไทร | เพื่อให้ประชาชนมีถนนใช้สัญจรไปมาสะดวก | ก่อสร้างถนนคอนกรีตเสริมเหล็ก กว้าง 5 เมตร ยาว 3,500 เมตร | 6,000,000 | 6,000,000 | 10,000,000 | 10,000,000 | 10,000,000 | จำนวนประชาชนที่ได้รับประโยชน์ | ประชาชนสัญจรไปมาสะดวก | กองช่าง |
| 16 | โครงการก่อสร้างฝายน้ำล้นบ้านเหนือคลองซา หมู่ที่ 7 | เพื่อให้ประชาชนมีน้ำใช้อุปโภคบริโภค | ก่อสร้างฝายน้ำล้นขนาดสันฝายยาว 20.00 เมตร สูง 2.00 เมตร | | | 15,000,000 | 15,000,000 | 15,000,000 | ร้อยละของประชาชนที่ได้รับประโยชน์ | ประชาชนมีน้ำใช้อุปโภคบริโภค | กองช่าง |

1.ยุทธศาสตร์การพัฒนาด้านโครงสร้างพื้นฐาน

1.1 แผนงานอุตสาหกรรมและการโยธา (ต่อ)

| ที่ | โครงการ | วัตถุประสงค์ | เป้าหมาย (ผลผลิตของโครงการ) | งบประมาณ | | | | | ตัวชี้วัด (KPI) | ผลที่คาดว่าจะได้รับ | หน่วยงาน รับผิดชอบหลัก |
|---|---|---|--------------------------------------|---------------|---------------|---------------|---------------|---------------|--|-------------------------------|---------------------------|
| | | | | 2561 (บาท) | 2562 (บาท) | 2563 (บาท) | 2564 (บาท) | 2565 (บาท) | | | |
| 17 | โครงการปรับปรุง/ ก่อสร้างสะพานคลองลำ ตั้ง | เพื่อให้ ประชาชน มีถนนใช้ สัญจรไป มาสะดวก | ปรับปรุง/ก่อสร้าง สะพานคลองลำตั้ง | | | | | 20,000,000 | จำนวน ประชาชน ได้รับ ประโยชน์ | ประชาชน สัญจรไปมา สะดวก | กองช่าง |
| รวม | 17 โครงการ | - | - | 54,582,000 | 54,582,000 | 164,657,000 | 165,457,000 | 192,757,000 | - | - | - |
| รวมยุทธศาสตร์การพัฒนาด้านโครงสร้างพื้นฐาน | | | | | | | | | 17 | | โครงการ |

ก.ยุทธศาสตร์จังหวัดที่ 1 บริหารจัดการเกษตรและอุตสาหกรรมสู่มาตรฐานครบวงจรและเป็นมิตรกับสิ่งแวดล้อม

ก.ยุทธศาสตร์การพัฒนาของ อปท.ในเขตจังหวัดที่ 1 การพัฒนาเศรษฐกิจ

3. ยุทธศาสตร์การพัฒนาด้านเศรษฐกิจ

3.1 แผนงานการพาณิชย์

| ที่ | โครงการ | วัตถุประสงค์ | เป้าหมาย (ผลผลิตของ โครงการ) | งบประมาณ | | | | | ตัวชี้วัด (KPI) | ผลที่คาดว่าจะ จะได้รับ | หน่วยงาน รับผิดชอบหลัก |
|-----------------------------------|---|--------------------------|------------------------------------|---------------|---------------|---------------|---------------|---------------|--------------------------------|---------------------------|---------------------------|
| | | | | 2561 (บาท) | 2562 (บาท) | 2563 (บาท) | 2564 (บาท) | 2565 (บาท) | | | |
| 1 | โครงการก่อสร้างระบบประปาหมู่บ้านคลองลำต้ง | ประชาชนมีน้ำอุปโภคบริโภค | ผลิตน้ำประปาบริการประชาชน | | | | | 5,000,000 | ร้อยละของประชาชนที่ใช้น้ำประปา | ประชาชนมีน้ำอุปโภคบริโภค | กองช่าง |
| รวม | 1 โครงการ | - | - | - | - | - | - | 5,000,000 | - | - | - |
| รวมยุทธศาสตร์การพัฒนาด้านเศรษฐกิจ | | | | | | | | | | 1 | โครงการ |

ก.ยุทธศาสตร์จังหวัดที่ 3 การบริหารจัดการทรัพยากรธรรมชาติและสิ่งแวดล้อมอย่างยั่งยืน

ข.ยุทธศาสตร์การพัฒนาของ อปท.ในเขตจังหวัดที่ 2 การบริหารจัดการทรัพยากรธรรมชาติและสิ่งแวดล้อมและพลังงาน

4. ยุทธศาสตร์การพัฒนาทรัพยากรธรรมชาติและสิ่งแวดล้อม

4.1แผนงานเคหะและชุมชน

| ที่ | โครงการ | วัตถุประสงค์ | เป้าหมาย (ผลผลิตของ โครงการ) | งบประมาณ | | | | | ตัวชี้วัด (KPI) | ผลที่คาดว่าจะ ได้รับ | หน่วยงาน รับผิดชอบหลัก |
|-----|-----------------------------|---|--|---------------|---------------|---------------|---------------|---------------|-------------------------------|--|---------------------------|
| | | | | 2561 (บาท) | 2562 (บาท) | 2563 (บาท) | 2564 (บาท) | 2565 (บาท) | | | |
| 1 | โครงการขุดลอกคลองลำตัง | เพื่อเพิ่มประสิทธิภาพการกักเก็บน้ำในลำห้วยสาธารณะไว้เป็นน้ำต้นทุนสำรองกรณีฝนทิ้งช่วงและการเพาะปลูกพืชนอกฤดูการผลิตเพื่อให้ประชาชนในพื้นที่ได้รับประโยชน์มากขึ้น | ขุดลอกคลองลำตัง ขนาดกว้างเฉลี่ย 15 เมตร ลึกเฉลี่ย 3.00 เมตร ยาว 14,000 เมตร | | | | | 30,000,000 | จำนวนประชาชนที่ได้รับประโยชน์ | ประชาชนที่ประสบปัญหาภัยแล้งได้รับการแก้ไขปัญหาก็ภัยแล้งสามารถกักเก็บน้ำได้เพิ่มขึ้น พืชผลทางการเกษตรมีผลผลิตที่ดีขึ้น | กองช่าง |
| 2 | โครงการขุดลอกลำห้วยก่องจั่ว | เพื่อเพิ่มประสิทธิภาพการกักเก็บน้ำในลำห้วยสาธารณะไว้เป็นน้ำต้นทุนสำรองกรณีฝนทิ้งช่วงและการเพาะปลูกพืชนอกฤดูการผลิตเพื่อให้ประชาชนในพื้นที่ได้รับประโยชน์มากขึ้น | ขุดลอกลำห้วยก่องจั่ว ขนาดกว้างเฉลี่ย 4 เมตร ลึกเฉลี่ย 2.50 เมตร ยาว 2,700 เมตร | | | 5,000,000 | | | จำนวนประชาชนที่ได้รับประโยชน์ | ประชาชนที่ประสบปัญหาภัยแล้งได้รับการแก้ไขปัญหาก็ภัยแล้งสามารถกักเก็บน้ำได้เพิ่มขึ้น พืชผลทางการเกษตรมีผลผลิตที่ดีขึ้น | กองช่าง |

4. ยุทธศาสตร์การพัฒนาทรัพยากรธรรมชาติและสิ่งแวดล้อม

4.1 แผนงานเคหะและชุมชน (ต่อ)

| ที่ | โครงการ | วัตถุประสงค์ | เป้าหมาย (ผลผลิตของ โครงการ) | งบประมาณ | | | | | ตัวชี้วัด (KPI) | ผลที่คาดว่าจะ ได้รับ | หน่วยงาน รับผิดชอบหลัก |
|-----|-------------------------------|--|--|---------------|---------------|---------------|---------------|---------------|---|--|---------------------------|
| | | | | 2561 (บาท) | 2562 (บาท) | 2563 (บาท) | 2564 (บาท) | 2565 (บาท) | | | |
| 3 | โครงการขุดลอกลำห้วย บางปุด | เพื่อเพิ่มประสิทธิภาพการ กักเก็บน้ำในลำห้วย สาธารณะไว้เป็นน้ำต้นทุน สำรองกรณีฝนทิ้งช่วงและ การเพาะปลูกพืชนอก ฤดูกาลผลิต เพื่อให้ ประชาชนในพื้นที่ได้รับ ประโยชน์มากขึ้น | ขุดลอกลำ ห้วยบางปุด ขนาดกว้าง เฉลี่ย 5 เมตร ลึกเฉลี่ย 3.00 เมตร ยาว 4,000 เมตร | | | | 10,000,000 | | จำนวน ประชาชนที่ ได้รับ ประโยชน์ | ประชาชนที่ประสบ ปัญหาก็แล้งได้รับ การแก้ไขปัญหาก็ แล้งสามารถกักเก็บ น้ำได้เพิ่มขึ้น พืชผลทางการเกษตร มีผลผลิตที่ดีขึ้น | กองช่าง |
| 4 | โครงการขุดลอกคลองซา | เพื่อเพิ่มประสิทธิภาพการ กักเก็บน้ำในลำห้วย สาธารณะไว้เป็นน้ำต้นทุน สำรองกรณีฝนทิ้งช่วงและ การเพาะปลูกพืชนอก ฤดูกาลผลิต เพื่อให้ ประชาชนในพื้นที่ได้รับ ประโยชน์มากขึ้น | ขุดลอกคลอง ซาขนาดกว้าง เฉลี่ย 10 เมตร ลึกเฉลี่ย 3.00 เมตร ยาว 12,000 เมตร | | | | | 25,000,000 | จำนวน ประชาชนที่ ได้รับ ประโยชน์ | ประชาชนที่ประสบ ปัญหาก็แล้งได้รับ การแก้ไขปัญหาก็ แล้งสามารถกักเก็บ น้ำได้เพิ่มขึ้น พืชผลทางการเกษตร มีผลผลิตที่ดีขึ้น | กองช่าง |

4. ยุทธศาสตร์การพัฒนาทรัพยากรธรรมชาติและสิ่งแวดล้อม

4.1 แผนงานเคหะและชุมชน (ต่อ)

| ที่ | โครงการ | วัตถุประสงค์ | เป้าหมาย (ผลผลิตของ โครงการ) | งบประมาณ | | | | | ตัวชี้วัด (KPI) | ผลที่คาดว่าจะ ได้รับ | หน่วยงาน รับผิดชอบหลัก |
|--|--------------------------|--|---|---------------|---------------|---------------|---------------|---------------|---|--|---------------------------|
| | | | | 2561 (บาท) | 2562 (บาท) | 2563 (บาท) | 2564 (บาท) | 2565 (บาท) | | | |
| 5 | โครงการขุดลอกคลอง คาน | เพื่อเพิ่มประสิทธิภาพการ กักเก็บน้ำในลำห้วย สาธารณะไว้เป็นน้ำต้นทุน สำรองกรณีฝนทิ้งช่วงและ การเพาะปลูกพืชนอก ฤดูกาลผลิต เพื่อให้ ประชาชนในพื้นที่ได้รับ ประโยชน์มากขึ้น | ขุดลอกคลอง คาน พื้นที่หมู่ ที่ 1-7 ตำบล บ้านนิคม | | | | 20,000,000 | | จำนวน ประชาชนที่ ได้รับ ประโยชน์ | ประชาชนที่ประสบ ปัญหาก็แล้งได้รับ การแก้ไขปัญหาก็ แล้งสามารถกักเก็บ น้ำได้เพิ่มขึ้น พืชผลทางการเกษตร มีผลผลิตที่ดีขึ้น | กองช่าง |
| รวม | 5 โครงการ | - | - | - | - | 5,000,000 | 30,000,000 | 55,000,000 | - | - | - |
| ยุทธศาสตร์การพัฒนาทรัพยากรธรรมชาติและสิ่งแวดล้อม | | | | | | | | | 5 | โครงการ | |

บัญชีครุภัณฑ์
แผนพัฒนาท้องถิ่น (พ.ศ. 2561 - 2565)
องค์การบริหารส่วนตำบลบ้านนิคม

| ที่ | แผนงาน | หมวด | ประเภท | เป้าหมาย (ผลผลิตของครุภัณฑ์) | งบประมาณ | | | | | หน่วยงาน รับผิดชอบหลัก |
|-----|---------------------------|----------|----------------------|--|---------------|---------------|---------------|---------------|---------------|-------------------------------|
| | | | | | 2561 (บาท) | 2562 (บาท) | 2563 (บาท) | 2564 (บาท) | 2565 (บาท) | |
| 1 | แผนงาน บริหารงานทั่วไป | ครุภัณฑ์ | ครุภัณฑ์ สำนักงาน | ตู้เหล็กเก็บแฟ้มเอกสาร 40 ช่อง โดยมีคุณลักษณะดังนี้ 1) เป็นตู้เหล็ก 4 ชั้นๆ 10 ช่อง 2) มีล้อเลื่อน 3) ใต้รับมาตรฐาน มอก. ((ปีงบประมาณ 2564 : จำนวน 2 ตู้) | 6,000 | 6,000 | 6,500 | 13,000 | | สำนักงานปลัด ฯ/ กองคลัง |
| 2 | แผนงาน บริหารงานทั่วไป | ครุภัณฑ์ | ครุภัณฑ์ สำนักงาน | ตู้เหล็กบานเลื่อนกระจก โดยมีรายละเอียดดังนี้ 1) ตัวตู้ผลิตจากวัสดุเหล็กแผ่นรีดเย็น 2) บานเลื่อนกระจกสามารถเลื่อนไปมาได้ 3) ในตู้มีแผ่นชั้น 2 แผ่น สามารถปรับระดับได้ ตามต้องการ 4) มีล้อเลื่อน 5) ใต้รับมาตรฐาน มอก. (ปีงบประมาณ 2564 : จำนวน 2 ตู้) | 6,000 | 6,000 | 6,500 | 13,000 | | สำนักงานปลัด ฯ/ กองคลัง |

บัญชีครุภัณฑ์
แผนพัฒนาท้องถิ่น (พ.ศ. 2561 - 2565)
องค์การบริหารส่วนตำบลบ้านนิคม

| ที่ | แผนงาน | หมวด | ประเภท | เป้าหมาย (ผลผลิตของครุภัณฑ์) | งบประมาณ | | | | | หน่วยงาน รับผิดชอบหลัก |
|-----|---------------------------|----------|----------------------|---|---------------|---------------|---------------|---------------|---------------|-------------------------------|
| | | | | | 2561 (บาท) | 2562 (บาท) | 2563 (บาท) | 2564 (บาท) | 2565 (บาท) | |
| 3 | แผนงาน บริหารงานทั่วไป | ครุภัณฑ์ | ครุภัณฑ์ สำนักงาน | ตู้เหล็กเก็บแฟ้มเอกสาร 2 บานพับ โดยมีรายละเอียดดังนี้ 1) ตัวตู้ผลิตจากวัสดุเหล็กแผ่นรีดเย็น 2) มี 2 บานพับ 3) มีล้อเลื่อน 4) ได้รับมาตรฐาน มอก. (ปีงบประมาณ 2564 : จำนวน 2 ตู้) | 5,500 | 5,500 | 5,500 | 11,000 | | สำนักงานปลัด ฯ/ กองคลัง |
| 4 | แผนงาน บริหารงานทั่วไป | ครุภัณฑ์ | ครุภัณฑ์ สำนักงาน | โต๊ะทำงาน ขนาด 4 ฟุต พร้อมเก้าอี้ จำนวน 2 ชุด ชุดละ 6,500 บาท | | 13,000 | | | | สำนักงานปลัด ฯ/กองคลัง |
| 5 | แผนงาน บริหารงานทั่วไป | ครุภัณฑ์ | ครุภัณฑ์ สำนักงาน | โต๊ะขาวอเนกประสงค์ โดยมีคุณลักษณะดังนี้ 1) หน้าโต๊ะผิวเคลือบโพลีเมก้า 2) หน้าโต๊ะทำจากไม้อัด 3) ปิดขอบหน้าโต๊ะด้วยแผ่นความร้อน หนา 1 มม 4) มีเหล็กค้ำรับน้ำหนักหน้าโต๊ะ 5) ขาโต๊ะชุบโครเมียม 6) ขาโต๊ะพับได้และมีปุ่มปรับระดับ | | 10,000 | | 12,500 | | สำนักงานปลัด ฯ |

บัญชีครุภัณฑ์
แผนพัฒนาท้องถิ่น (พ.ศ. 2561 - 2565)
องค์การบริหารส่วนตำบลบ้านนิคม

| ที่ | แผนงาน | หมวด | ประเภท | เป้าหมาย (ผลผลิตของครุภัณฑ์) | งบประมาณ | | | | | หน่วยงาน รับผิดชอบหลัก |
|-----|---------------------------|----------|-------------------------|--|---------------|---------------|---------------|---------------|---------------|---------------------------|
| | | | | | 2561 (บาท) | 2562 (บาท) | 2563 (บาท) | 2564 (บาท) | 2565 (บาท) | |
| | | | | 7) ขนาด ไม่น้อยกว่า 180 x 75 x 74 เซนติเมตร (ปีงบประมาณ 62 : จำนวน 5 ตัว) (ปีงบประมาณ 64 : จำนวน 5 ตัว) (ราคาตามท้องตลาด) | | | | | | |
| 6 | แผนงาน บริหารงานทั่วไป | ครุภัณฑ์ | ครุภัณฑ์ คอมพิวเตอร์ | เครื่องคอมพิวเตอร์โน้ตบุ๊ก สำหรับงาน ประมวลผล จำนวน 1 เครื่อง - ตามประกาศเกณฑ์ราคากลางและ คุณลักษณะพื้นฐานครุภัณฑ์คอมพิวเตอร์ของ กระทรวงเทคโนโลยีสารสนเทศและการสื่อสาร | | 21,000 | | 21,000 | | สำนักงานปลัด ฯ |

บัญชีครุภัณฑ์
แผนพัฒนาท้องถิ่น (พ.ศ. 2561 - 2565)
องค์การบริหารส่วนตำบลบ้านนิคม

| ที่ | แผนงาน | หมวด | ประเภท | เป้าหมาย (ผลผลิตของครุภัณฑ์) | งบประมาณ | | | | | หน่วยงาน รับผิดชอบหลัก |
|-----|---------------------------|----------|-------------------------|---|---------------|---------------|---------------|---------------|---------------|---------------------------|
| | | | | | 2561 (บาท) | 2562 (บาท) | 2563 (บาท) | 2564 (บาท) | 2565 (บาท) | |
| 7 | แผนงาน บริหารงานทั่วไป | ครุภัณฑ์ | ครุภัณฑ์ คอมพิวเตอร์ | เครื่องคอมพิวเตอร์ สำหรับงานสำนักงาน (จอ ขนาดไม่น้อยกว่า 18.5 นิ้ว) จำนวน 1 เครื่อง โดยมีคุณลักษณะพื้นฐาน - ตามประกาศเกณฑ์ราคากลางและ คุณลักษณะพื้นฐานครุภัณฑ์คอมพิวเตอร์ของ กระทรวงเทคโนโลยีสารสนเทศและการสื่อสาร | | 22,000 | | | | สำนักงานปลัด ฯ |
| 8 | แผนงาน บริหารงานทั่วไป | ครุภัณฑ์ | ครุภัณฑ์ สำนักงาน | เครื่องถ่ายเอกสารระบบดิจิทัล(ขาว-ดำ) ความเร็ว 30 แผ่น/นาทีจำนวน 1 เครื่อง -ตามบัญชีราคามาตรฐานครุภัณฑ์สำนัก งบประมาณ ธันวาคม 2561 ลำดับที่ 10.2.1 | | | 120,000 | | | สำนักงานปลัด ฯ |

บัญชีครุภัณฑ์
แผนพัฒนาท้องถิ่น (พ.ศ. 2561 - 2565)
องค์การบริหารส่วนตำบลบ้านนิคม

| ที่ | แผนงาน | หมวด | ประเภท | เป้าหมาย (ผลผลิตของครุภัณฑ์) | งบประมาณ | | | | | หน่วยงาน รับผิดชอบหลัก |
|-----|---------------------------|----------|-------------------------|--|---------------|---------------|---------------|---------------|---------------|---------------------------|
| | | | | | 2561 (บาท) | 2562 (บาท) | 2563 (บาท) | 2564 (บาท) | 2565 (บาท) | |
| 9 | แผนงาน บริหารงานทั่วไป | ครุภัณฑ์ | ครุภัณฑ์ คอมพิวเตอร์ | เครื่องพิมพ์ Multifunction แบบฉีดหมึก (Inkjet) โดยมีคุณลักษณะพื้นฐาน - ตามประกาศเกณฑ์ราคากลางและ คุณลักษณะพื้นฐานครุภัณฑ์คอมพิวเตอร์ของ กระทรวงเทคโนโลยีสารสนเทศและการสื่อสาร | | | 7,900 | | | สำนักงานปลัด ฯ/กองคลัง |
| 10 | แผนงาน บริหารงานทั่วไป | ครุภัณฑ์ | ครุภัณฑ์ คอมพิวเตอร์ | เครื่องพิมพ์ชนิดเลเซอร์/ชนิด LED ขาวดำ (30 หน้า/นาที่) โดยมีคุณลักษณะพื้นฐาน - ตามประกาศเกณฑ์ราคากลางและ คุณลักษณะพื้นฐานครุภัณฑ์คอมพิวเตอร์ของ กระทรวงเทคโนโลยีสารสนเทศและการสื่อสาร | | | 9,600 | | | สำนักงานปลัด ฯ/กองคลัง |

บัญชีครุภัณฑ์
แผนพัฒนาท้องถิ่น (พ.ศ. 2561 - 2565)
องค์การบริหารส่วนตำบลบ้านนิคม

| ที่ | แผนงาน | หมวด | ประเภท | เป้าหมาย (ผลผลิตของครุภัณฑ์) | งบประมาณ | | | | | หน่วยงาน รับผิดชอบหลัก |
|-----|--------------------------------|----------|-------------------------------|---|---------------|---------------|---------------|---------------|---------------|---------------------------|
| | | | | | 2561 (บาท) | 2562 (บาท) | 2563 (บาท) | 2564 (บาท) | 2565 (บาท) | |
| 11 | แผนงาน บริหารงานทั่วไป | ครุภัณฑ์ | ครุภัณฑ์ คอมพิวเตอร์ | เครื่องสำรองไฟฟ้า ขนาด 1 KVA โดยมีคุณลักษณะพื้นฐาน - ตามประกาศเกณฑ์ราคากลางและ คุณลักษณะพื้นฐานครุภัณฑ์คอมพิวเตอร์ของ กระทรวงเทคโนโลยีสารสนเทศและการสื่อสาร | 6,100 | 6,100 | 6,100 | 6,100 | | สำนักงานปลัด ฯ/กองคลัง |
| 12 | แผนงาน บริหารงานทั่วไป | ครุภัณฑ์ | ครุภัณฑ์ คอมพิวเตอร์ | เครื่องสำรองไฟฟ้า ขนาด 800 VA โดยมีคุณลักษณะพื้นฐาน - ตามประกาศเกณฑ์ราคากลางและ คุณลักษณะพื้นฐานครุภัณฑ์คอมพิวเตอร์ของ กระทรวงเทคโนโลยีสารสนเทศและการสื่อสาร | 3,200 | 3,200 | 3,200 | 3,200 | | สำนักงานปลัด ฯ/กองคลัง |
| 13 | แผนงานการรักษา ความสงบภายใน | ครุภัณฑ์ | ครุภัณฑ์ ไฟฟ้าและ วิทยุ | ติดตั้งสัญญาณไฟกระพริบพลังงานแสงอาทิตย์ บอกทางแยกบริเวณถนนทางแยกร่วม และใน บริเวณชุมชน ชุมชน โดยมีคุณลักษณะดังนี้ 1) มีดวงโคมไฟกระพริบเตือน ขนาด เส้นผ่าศูนย์กลางไม่น้อยกว่า 300 มิลลิเมตร | | 100,000 | | 100,000 | | สำนักงานปลัด ฯ |

บัญชีครุภัณฑ์
แผนพัฒนาท้องถิ่น (พ.ศ. 2561 - 2565)
องค์การบริหารส่วนตำบลบ้านนิคม

| ที่ | แผนงาน | หมวด | ประเภท | เป้าหมาย (ผลผลิตของครุภัณฑ์) | งบประมาณ | | | | | หน่วยงาน รับผิดชอบหลัก |
|-----|----------------------------|----------|------------------|--|---------------|---------------|---------------|---------------|---------------|---------------------------|
| | | | | | 2561 (บาท) | 2562 (บาท) | 2563 (บาท) | 2564 (บาท) | 2565 (บาท) | |
| | | | | 2) แผงเซลล์แสงอาทิตย์ขนาดไม่น้อยกว่า 10 วัตต์ 3) โคมผลิตจากโพลีคาร์บอเนตคุณภาพดี แข็งแรงทนทาน 4) บรรจุหลอดไฟชนิด LED จำนวนไม่น้อยกว่า 170 LED สีเหลือง 5) เสาขนาดสูง 3 เมตร เส้นผ่านศูนย์กลางไม่น้อยกว่า 3 นิ้ว ทำจากเหล็กพ่นกันสนิม 6) ไฟกระพริบเป็นระบบไฟพลังงานแสงอาทิตย์ (Solar sell) ไม่ต้องเดินสายไฟ | | | | | | |
| 14 | แผนงานการรักษาความสงบภายใน | ครุภัณฑ์ | ครุภัณฑ์สำนักงาน | โครงการจัดซื้อถังเก็บน้ำฝนเพื่อช่วยเหลือประชาชนในการขาดแคลนน้ำในการอุปโภค-บริโภค จำนวน 10 ใบ โดยมีคุณลักษณะดังนี้ - เป็นถังไฟเบอร์กลาสขนาดบรรจุ 2,000 ลิตร (ปีละ 10 ใบ) | 50,000 | 50,000 | 83,000 | 83,000 | 83,000 | สำนักงานปลัดฯ |

บัญชีครุภัณฑ์
แผนพัฒนาท้องถิ่น (พ.ศ. 2561 - 2565)
องค์การบริหารส่วนตำบลบ้านนิคม

| ที่ | แผนงาน | หมวด | ประเภท | เป้าหมาย (ผลผลิตของครุภัณฑ์) | งบประมาณ | | | | | หน่วยงาน รับผิดชอบหลัก |
|-----|--------------------------------|----------|----------------------|---|---------------|---------------|---------------|---------------|---------------|---------------------------|
| | | | | | 2561 (บาท) | 2562 (บาท) | 2563 (บาท) | 2564 (บาท) | 2565 (บาท) | |
| | | | | โดยมีคุณลักษณะตามบัญชีราคามาตรฐาน ครุภัณฑ์ กองมาตรฐานงบประมาณ 1 สำนักงานประมาณ ธันวาคม 2561 ลำดับที่ 10.12.1 | | | | | | |
| 15 | แผนงานการรักษา ความสงบภายใน | ครุภัณฑ์ | ครุภัณฑ์ ดับเพลิง | ชุดดับเพลิง โดยมีรายละเอียดดังนี้ 1) เป็นชุดดับเพลิง 2) ชุดดับเพลิงแบ่งออกเป็น ชั้นนอก ชั้นกันน้ำ ระบายอากาศและฉนวนกันความร้อน ซับใน สามารถถอดออกจากกันได้ ประกอบด้วยตัว เสื่อ และกางเกง ติดแถบสะท้อนแสง มีกระเป่า ด้านหน้าที่ตัวเสื่อ 3) มีถึงมือกันความร้อน 4) มีหมวกที่มีกระจกหน้า มาพร้อมผ้าคลุมต้น คอด้านหลัง 5) มีรองเท้าที่มีลักษณะดังนี้ - ฉนวนนอกเป็นยางสังเคราะห์ | | 120,000 | | 120,000 | | สำนักงานปลัด ฯ |

บัญชีครุภัณฑ์
แผนพัฒนาท้องถิ่น (พ.ศ. 2561 - 2565)
องค์การบริหารส่วนตำบลบ้านนิคม

| ที่ | แผนงาน | หมวด | ประเภท | เป้าหมาย (ผลผลิตของครุภัณฑ์) | งบประมาณ | | | | | หน่วยงาน รับผิดชอบหลัก |
|-----|--------------|----------|------------------|---|---------------|---------------|---------------|---------------|---------------|---------------------------|
| | | | | | 2561 (บาท) | 2562 (บาท) | 2563 (บาท) | 2564 (บาท) | 2565 (บาท) | |
| | | | | <ul style="list-style-type: none"> - แผ่นฉนวนกันความร้อน - พื้นเสริมเหล็กทั้งแผ่น - พื้นสันชนิดกันลื่น - มีหูจับ - แผ่นยางกันกระแทก <p>6) มีผ้าคลุมสี่ระยะตลอดถึงส่วนคอ ผ้าคลุมสี่ระยะหนาสองชั้น เย็บติดเป็นชั้นเดียว (ปีงบประมาณ 2562 : 1 ชุด) (ปีงบประมาณ 2564 : 1 ชุด)</p> | | | | | | |
| 16 | แผนงานศาสนาฯ | ครุภัณฑ์ | ครุภัณฑ์สำนักงาน | <p>ตู้เหล็กบานเลื่อนกระจก โดยมีรายละเอียดดังนี้</p> <ol style="list-style-type: none"> 1) ตัวตู้ผลิตจากวัสดุเหล็กแผ่นรีดเย็น 2) บานเลื่อนกระจกสามารถเลื่อนไปมาได้ 3) ในตู้มีแผ่นชั้น 2 แผ่น สามารถปรับระดับได้ตามต้องการ 4) มีล้อเลื่อน 5) ได้รับมาตรฐาน มอก. | 12,000 | | 12,000 | | | กองการศึกษาฯ |

บัญชีครุภัณฑ์
แผนพัฒนาท้องถิ่น (พ.ศ. 2561 - 2565)
องค์การบริหารส่วนตำบลบ้านนิคม

| ที่ | แผนงาน | หมวด | ประเภท | เป้าหมาย (ผลผลิตของครุภัณฑ์) | งบประมาณ | | | | | หน่วยงาน รับผิดชอบหลัก |
|-----|----------------|----------|-------------------------|--|---------------|---------------|---------------|---------------|---------------|---------------------------|
| | | | | | 2561 (บาท) | 2562 (บาท) | 2563 (บาท) | 2564 (บาท) | 2565 (บาท) | |
| 17 | แผนงานการศึกษา | ครุภัณฑ์ | ครุภัณฑ์ สำนักงาน | (ปีงบประมาณ 2561 : จำนวน 2 ตู้) (ปีงบประมาณ 2563 : จำนวน 2 หลัง) ตู้เหล็กเก็บแฟ้มเอกสาร 40 ช่อง โดยมีคุณลักษณะดังนี้ 1) เป็นตู้เหล็ก 4 ชั้นๆ 10 ช่อง 2) มีล้อเลื่อน 3) ได้รับมาตรฐาน มอก. (ปีงบประมาณ 2564 : จำนวน 2 ตู้) | 5,500 | | 6,000 | 6,000 | | กองการศึกษาฯ |
| 18 | แผนงานการศึกษา | ครุภัณฑ์ | ครุภัณฑ์ คอมพิวเตอร์ | เครื่องสำรองไฟฟ้า ขนาด 800 VA โดยมีคุณลักษณะพื้นฐาน ตามประกาศตาม ประกาศเกณฑ์ราคากลางและคุณลักษณะ พื้นฐานครุภัณฑ์คอมพิวเตอร์ ประจำปี พ.ศ. 2562 ของกระทรวงดิจิทัลเพื่อเศรษฐกิจและ สังคม (ปีงบประมาณ 2563 จำนวน 2 เครื่อง) (ปีงบประมาณ 2564 จำนวน 1 เครื่อง) | 3,200 | 3,200 | 5,000 | 2,500 | | กองการศึกษาฯ |

บัญชีครุภัณฑ์
แผนพัฒนาท้องถิ่น (พ.ศ. 2561 - 2565)
องค์การบริหารส่วนตำบลบ้านนิคม

| ที่ | แผนงาน | หมวด | ประเภท | เป้าหมาย (ผลผลิตของครุภัณฑ์) | งบประมาณ | | | | | หน่วยงาน รับผิดชอบหลัก |
|-----|----------------|----------|-------------------------|---|---------------|---------------|---------------|---------------|---------------|---------------------------|
| | | | | | 2561 (บาท) | 2562 (บาท) | 2563 (บาท) | 2564 (บาท) | 2565 (บาท) | |
| 19 | แผนงานการศึกษา | ครุภัณฑ์ | ครุภัณฑ์ คอมพิวเตอร์ | เครื่องคอมพิวเตอร์สำหรับงานประมวลผล แบบที่ 1 (จอแสดงภาพขนาดไม่น้อยกว่า 19 นิ้ว) ราคา 22,000 บาท คุณสมบัติพื้นฐาน - มีหน่วยประมวลผลกลาง (CPU) ไม่น้อยกว่า 4 แกนหลัก (4 core) โดยมีความเร็วสัญญาณ นาฬิกา พื้นฐานไม่น้อยกว่า 2.8 GHz และมี เทคโนโลยีเพิ่มสัญญาณนาฬิกาได้ในกรณีที่ต้อง ใช้ความสามารถใน การประมวลผลสูง จำนวน 1 หน่วย - หน่วยประมวลผลกลาง (CPU) มี หน่วยความจำแบบ Cache Memory รวมใน ระดับ (Level) เดียวกัน ขนาดไม่น้อยกว่า 8 MB - มีหน่วยประมวลผลเพื่อแสดงภาพ โดยมี คุณสมบัติอย่างใดอย่างหนึ่ง หรือดีกว่า ดังนี้ 1) เป็นแผงวงจรเพื่อแสดงภาพแยกจาก แผงวงจรหลักที่มีหน่วยความจำ ขนาดไม่ม น้อยกว่า 2 GB หรือ 2) มีหน่วยประมวลผลเพื่อ แสดงภาพติดตั้งอยู่ภายในหน่วยประมวลผล | 16,000 | 16,000 | 44,000 | 22,000 | | กองการศึกษาฯ |

บัญชีครุภัณฑ์
แผนพัฒนาท้องถิ่น (พ.ศ. 2561 - 2565)
องค์การบริหารส่วนตำบลบ้านนิคม

| ที่ | แผนงาน | หมวด | ประเภท | เป้าหมาย (ผลผลิตของครุภัณฑ์) | งบประมาณ | | | | | หน่วยงาน รับผิดชอบหลัก |
|-----|--------|------|--------|--|---------------|---------------|---------------|---------------|---------------|---------------------------|
| | | | | | 2561 (บาท) | 2562 (บาท) | 2563 (บาท) | 2564 (บาท) | 2565 (บาท) | |
| | | | | กลาง แบบ Graphics Processing Unit ที่สามารถใช้หน่วยความจำหลักในการแสดงภาพ ขนาดไม่น้อยกว่า 2 GB หรือ 3) มีหน่วยประมวลผลเพื่อแสดงภาพที่มีความสามารถในการใช้หน่วยความจำหลักในการแสดงภาพ ขนาดไม่น้อยกว่า 2 GB - มีหน่วยความจำหลัก (RAM) ชนิด DDR4 หรือดีกว่า มีขนาดไม่น้อยกว่า 4 GB - มีหน่วยจัดเก็บข้อมูล ชนิด SATA หรือ ดีกว่า ขนาดความจุไม่น้อยกว่า 1 TB หรือ ชนิด Solid State Drive ขนาดความจุไม่น้อยกว่า 120 GB จำนวน 1 หน่วย - มีDVD-RW หรือดีกว่า จำนวน 1 หน่วย - มีช่องเชื่อมต่อระบบเครือข่าย (Network Interface) แบบ 10/100/1000 Base-T หรือดีกว่า จำนวน ไม่น้อยกว่า 1 ช่อง - มีช่องเชื่อมต่อ (Interface) แบบ USB 2.0 หรือดีกว่า ไม่น้อยกว่า 3 ช่อง - | | | | | | |

บัญชีครุภัณฑ์
แผนพัฒนาท้องถิ่น (พ.ศ. 2561 - 2565)
องค์การบริหารส่วนตำบลบ้านนิคม

| ที่ | แผนงาน | หมวด | ประเภท | เป้าหมาย (ผลผลิตของครุภัณฑ์) | งบประมาณ | | | | | หน่วยงาน รับผิดชอบหลัก |
|-----|----------------|----------|---------------------|---|---------------|---------------|---------------|---------------|---------------|---------------------------|
| | | | | | 2561 (บาท) | 2562 (บาท) | 2563 (บาท) | 2564 (บาท) | 2565 (บาท) | |
| | | | | มีแท็บเล็ตและเมาส์ - มีจอแสดงภาพขนาดไม่น้อยกว่า 19 นิ้ว จำนวน 1 หน่วย - ตามประกาศเกณฑ์ราคากลางและคุณลักษณะพื้นฐานครุภัณฑ์คอมพิวเตอร์ ประจำปี พ.ศ. 2562 ของกระทรวงดิจิทัลเพื่อเศรษฐกิจและสังคม (ปีงบประมาณ 2563 จำนวน 2 เครื่อง) (ปีงบประมาณ 2564 จำนวน 1 เครื่อง) | | | | | | |
| 20 | แผนงานการศึกษา | ครุภัณฑ์ | ครุภัณฑ์คอมพิวเตอร์ | จัดหาเครื่องพิมพ์แบบฉีดหมึกพร้อมติดตั้งถังหมึกพิมพ์ (Ink Tank Printer) ราคา 4,300 บาท คุณลักษณะพื้นฐาน – เป็นเครื่องพิมพ์แบบฉีดหมึกพร้อมติดตั้งถังหมึกพิมพ์ (Ink Tank Printer) จากโรงงานผู้ผลิต - มีความละเอียดในการพิมพ์ไม่น้อยกว่า 1,200x1,200 dpi – มีความเร็วในการพิมพ์ร่างขาวดำสำหรับกระดาษขนาด A4 ไม่น้อย | | | 8,600 | 4,300 | | กองการศึกษาฯ |

บัญชีครุภัณฑ์
แผนพัฒนาท้องถิ่น (พ.ศ. 2561 - 2565)
องค์การบริหารส่วนตำบลบ้านนิคม

| ที่ | แผนงาน | หมวด | ประเภท | เป้าหมาย (ผลผลิตของครุภัณฑ์) | งบประมาณ | | | | | หน่วยงาน รับผิดชอบหลัก |
|-----|--------|------|--------|--|---------------|---------------|---------------|---------------|---------------|---------------------------|
| | | | | | 2561 (บาท) | 2562 (บาท) | 2563 (บาท) | 2564 (บาท) | 2565 (บาท) | |
| | | | | <p>กว่า 20 หน้าต่อนาที(ppm) หรือ 8.8 ภาพต่อนาที(ipm)</p> <ul style="list-style-type: none"> - มีความเร็วในการพิมพ์ร่างสีสำหรับกระดาษขนาด A4 ไม่น้อยกว่า 10 หน้าต่อนาที(ppm) หรือ 5 ภาพ ต่อนาที(ipm) - มีช่องเชื่อมต่อ (Interface) แบบ USB 2.0 หรือดีกว่า จำนวนไม่น้อยกว่า 1 ช่อง - มีถาดใส่กระดาษได้ไม่น้อยกว่า 50 แผ่น - สามารถใช้ได้กับ A4, Letter, Legal และ Custom <p>ตามประกาศเกณฑ์ราคากลางและคุณลักษณะพื้นฐานครุภัณฑ์คอมพิวเตอร์ ประจำปี พ.ศ. 2562 ของกระทรวงดิจิทัลเพื่อเศรษฐกิจและสังคม</p> <p>(ปี 63 จำนวน 2 เครื่อง) (ปี 64 จำนวน 1 เครื่อง)</p> | | | | | | |

บัญชีครุภัณฑ์
แผนพัฒนาท้องถิ่น (พ.ศ. 2561 - 2565)
องค์การบริหารส่วนตำบลบ้านนิคม

| ที่ | แผนงาน | หมวด | ประเภท | เป้าหมาย (ผลผลิตของครุภัณฑ์) | งบประมาณ | | | | | หน่วยงาน รับผิดชอบหลัก |
|-----|----------------|----------|----------------------|--|---------------|---------------|---------------|---------------|---------------|---------------------------|
| | | | | | 2561 (บาท) | 2562 (บาท) | 2563 (บาท) | 2564 (บาท) | 2565 (บาท) | |
| 21 | แผนงานการศึกษา | ครุภัณฑ์ | ครุภัณฑ์ สำนักงาน | กล้องถ่ายภาพความละเอียดไม่น้อยกว่า 18 ล้าน พิกเซล | 15,000 | | | | | กองการศึกษาฯ |
| 22 | แผนงานการศึกษา | ครุภัณฑ์ | ครุภัณฑ์ สำนักงาน | ชุดเครื่องเล่นสนามรวมจำนวน 1 ชุด เช่น กระดานลื่น อุโมงค์ ที่ป็นป่าย ซิงค์ | | 65,500 | | 65,500 | | กองการศึกษาฯ |
| 23 | แผนงานการศึกษา | ครุภัณฑ์ | ครุภัณฑ์ สำนักงาน | คูเลออร์สแตนเลสความจุไม่น้อยกว่า 20 ลิตร | 10,000 | | | | | กองการศึกษาฯ |

บัญชีครุภัณฑ์
แผนพัฒนาท้องถิ่น (พ.ศ. 2561 - 2565)
องค์การบริหารส่วนตำบลบ้านนิคม

| ที่ | แผนงาน | หมวด | ประเภท | เป้าหมาย (ผลผลิตของครุภัณฑ์) | งบประมาณ | | | | | หน่วยงาน รับผิดชอบหลัก |
|-----|------------------------|----------|-------------------------|---|---------------|---------------|---------------|---------------|---------------|---------------------------|
| | | | | | 2561 (บาท) | 2562 (บาท) | 2563 (บาท) | 2564 (บาท) | 2565 (บาท) | |
| 24 | แผนงาน เคหะและชุมชน | ครุภัณฑ์ | ครุภัณฑ์ สำนักงาน | ตู้เหล็กเก็บแฟ้มเอกสาร 2 บานพับ โดยมีรายละเอียดดังนี้ 1) ตัวตู้ผลิตจากวัสดุเหล็กแผ่นรีดเย็น 2) มี 2 บานพับ 3) มีล้อเลื่อน 4) ได้รับมาตรฐาน มอก. (ปีงบประมาณ 2564 : จำนวน 2 ตู้) | 6,000 | 6,000 | 6,500 | 30,000 | | กองช่าง |
| 25 | แผนงานเคหะและ ชุมชน | ครุภัณฑ์ | ครุภัณฑ์ คอมพิวเตอร์ | เครื่องคอมพิวเตอร์ สำหรับงานสำนักงาน (จอ ขนาดไม่น้อยกว่า 18.5 นิ้ว) จำนวน 1 เครื่อง โดยมีคุณลักษณะพื้นฐาน - ตามประกาศเกณฑ์ราคากลางและ คุณลักษณะพื้นฐานครุภัณฑ์คอมพิวเตอร์ของ กระทรวงเทคโนโลยีสารสนเทศและการสื่อสาร | 16,000 | | 16,000 | | | กองช่าง |

บัญชีครุภัณฑ์
แผนพัฒนาท้องถิ่น (พ.ศ. 2561 - 2565)
องค์การบริหารส่วนตำบลบ้านนิคม

| ที่ | แผนงาน | หมวด | ประเภท | เป้าหมาย (ผลผลิตของครุภัณฑ์) | งบประมาณ | | | | | หน่วยงาน รับผิดชอบหลัก |
|-----|-----------------------|----------|---------------------|--|---------------|---------------|---------------|---------------|---------------|---------------------------|
| | | | | | 2561 (บาท) | 2562 (บาท) | 2563 (บาท) | 2564 (บาท) | 2565 (บาท) | |
| 26 | แผนงานเคหะและชุมชน | ครุภัณฑ์ | ครุภัณฑ์คอมพิวเตอร์ | เครื่องพิมพ์ชนิดเลเซอร์/ชนิด LED ขาวดำ (30 หน้า/นาที) โดยมีคุณลักษณะพื้นฐาน - ตามประกาศเกณฑ์ราคากลางและคุณลักษณะพื้นฐานครุภัณฑ์คอมพิวเตอร์ของกระทรวงเทคโนโลยีสารสนเทศและการสื่อสาร | | 9,600 | | | | กองช่าง |
| 27 | แผนงานเคหะและชุมชน | ครุภัณฑ์ | ครุภัณฑ์คอมพิวเตอร์ | เครื่องสำรองไฟฟ้า ขนาด 1 เครื่อง โดยมีคุณลักษณะพื้นฐาน - ตามประกาศเกณฑ์ราคากลางและคุณลักษณะพื้นฐานครุภัณฑ์คอมพิวเตอร์ของกระทรวงเทคโนโลยีสารสนเทศและการสื่อสาร | | 3,200 | | 3,200 | | กองช่าง |
| 28 | แผนงานบริหารงานทั่วไป | ครุภัณฑ์ | ครุภัณฑ์สำนักงาน | เครื่องปรับอากาศชนิดแขวนขนาด 24,000 บีทียูแบบแยกส่วนจำนวน 2 เครื่อง -ตามบัญชีราคามาตรฐานครุภัณฑ์สำนักงบประมาณ มกราคม 2561 ลำดับที่ 10.8.1 | | 32,400 | | 32,400 | | สำนักงานปลัดฯ |

บัญชีครุภัณฑ์
แผนพัฒนาท้องถิ่น (พ.ศ. 2561 - 2565)
องค์การบริหารส่วนตำบลบ้านนิคม

| ที่ | แผนงาน | หมวด | ประเภท | เป้าหมาย (ผลผลิตของครุภัณฑ์) | งบประมาณ | | | | | หน่วยงาน รับผิดชอบหลัก |
|-----|---|----------|-------------------------|--|---------------|---------------|---------------|---------------|---------------|---------------------------|
| | | | | | 2561 (บาท) | 2562 (บาท) | 2563 (บาท) | 2564 (บาท) | 2565 (บาท) | |
| 29 | แผนงาน บริหารงานทั่วไป | ครุภัณฑ์ | ครุภัณฑ์ สำนักงาน | เครื่องปรับอากาศชนิดติดผนัง มีระบบฟอก อากาศ ขนาด 18,000 บีทียู จำนวน 1 เครื่อง -ตามบัญชีราคามาตรฐานครุภัณฑ์สำนัก งบประมาณ มกราคม 2561 ลำดับที่ 10.8.2 | | 21,000 | | | | สำนักงานปลัด ฯ |
| 30 | แผนงาน บริหารงานทั่วไป | ครุภัณฑ์ | ครุภัณฑ์ สำนักงาน | เครื่องโทรสาร แบบใช้กระดาษธรรมดา ส่ง เอกสารได้ครั้งละ 20 แผ่นจำนวน 1 เครื่อง -ตามบัญชีราคามาตรฐานครุภัณฑ์สำนัก งบประมาณ ธันวาคม 2561 ลำดับที่ 10.1.1 | | 18,000 | | | | สำนักงานปลัด ฯ |
| 31 | แผนงาน บริหารงานทั่วไป | ครุภัณฑ์ | ครุภัณฑ์ สำนักงาน | โต๊ะทำงานสำหรับผู้บริหาร พร้อมเก้าอี้ จำนวน 2 ชุด (ตามราคาท้องตลาด) | | 50,000 | | | | สำนักงานปลัด ฯ |
| 32 | แผนงาน บริหารงานทั่วไป (งานบริหารงานคลัง) | ครุภัณฑ์ | ครุภัณฑ์ คอมพิวเตอร์ | เครื่องสำรองไฟจำนวน 3 เครื่อง ราคาเครื่อง ละ 2,800 บาท โดยมีคุณลักษณะพื้นฐาน - ตามประกาศราคากลางและคุณลักษณะ ครุภัณฑ์คอมพิวเตอร์ กระทรวงดิจิทัล | | 8,400 | | | | กองคลัง |

บัญชีครุภัณฑ์
แผนพัฒนาท้องถิ่น (พ.ศ. 2561 - 2565)
องค์การบริหารส่วนตำบลบ้านนิคม

| ที่ | แผนงาน | หมวด | ประเภท | เป้าหมาย (ผลผลิตของครุภัณฑ์) | งบประมาณ | | | | | หน่วยงาน รับผิดชอบหลัก |
|-----|---|----------|-------------------------|---|---------------|---------------|---------------|---------------|---------------|---------------------------|
| | | | | | 2561 (บาท) | 2562 (บาท) | 2563 (บาท) | 2564 (บาท) | 2565 (บาท) | |
| 33 | แผนงาน บริหารงานทั่วไป (งานบริหารงานคลัง) | ครุภัณฑ์ | ครุภัณฑ์ คอมพิวเตอร์ | อุปกรณ์กระจายสัญญาณไร้สาย (Access point)โดยมีคุณลักษณะพื้นฐาน - ตามประกาศราคากลางและคุณลักษณะ ครุภัณฑ์คอมพิวเตอร์ กระทรวงดิจิทัล | | 10,000 | | | | กองคลัง |
| 34 | แผนงาน บริหารงานทั่วไป (งานบริหารงานคลัง) | ครุภัณฑ์ | ครุภัณฑ์ สำนักงาน | รถจักรยานยนต์ ไม่ต่ำกว่า 125 ซีซี จำนวน 1 คัน โดยมีคุณลักษณะพื้นฐาน - ตามประกาศราคากลางและมาตรฐาน ครุภัณฑ์ประจำปี | | 45,000 | | | | กองคลัง |
| 35 | แผนงาน บริหารงานทั่วไป (งานบริหารงานคลัง) | ครุภัณฑ์ | ครุภัณฑ์ สำนักงาน | เช่าเครื่องถ่ายเอกสารสำนักงานmultifunction จำนวน 1 เครื่อง ปีละ 30,000 บาท -ราคาตามหนังสือ มท 0808.2/ว 1536 ลง วันที่ 19 มีนาคม 2561 | | 30,000 | 30,000 | 30,000 | | กองคลัง |
| 36 | แผนงาน บริหารงานทั่วไป (งานบริหารงานคลัง) | ครุภัณฑ์ | ครุภัณฑ์ คอมพิวเตอร์ | เครื่องคอมพิวเตอร์โน้ตบุ๊กสำหรับงาน ประมวลผล จำนวน 3 เครื่อง เครื่องละ 30,000 บาท โดยมีคุณลักษณะพื้นฐาน | | 90,000 | | | | กองคลัง |

บัญชีครุภัณฑ์
แผนพัฒนาท้องถิ่น (พ.ศ. 2561 - 2565)
องค์การบริหารส่วนตำบลบ้านนิคม

| ที่ | แผนงาน | หมวด | ประเภท | เป้าหมาย (ผลผลิตของครุภัณฑ์) | งบประมาณ | | | | | หน่วยงาน รับผิดชอบหลัก |
|-----|---|----------|-------------------------|--|---------------|---------------|---------------|---------------|---------------|---------------------------|
| | | | | | 2561 (บาท) | 2562 (บาท) | 2563 (บาท) | 2564 (บาท) | 2565 (บาท) | |
| 37 | แผนงาน บริหารงานทั่วไป (งานบริหารงานคลัง) | ครุภัณฑ์ | ครุภัณฑ์ คอมพิวเตอร์ | - ตามประกาศราคากลางและคุณลักษณะ ครุภัณฑ์คอมพิวเตอร์ กระดาษวงดิจิตอล เครื่องพิมพ์ชนิดDot matrix printer แบบแคร์ ยาว จำนวน 1 เครื่อง โดยมีคุณลักษณะพื้นฐาน - ตามประกาศราคากลางและคุณลักษณะ ครุภัณฑ์คอมพิวเตอร์ กระดาษวงดิจิตอล | | 23,000 | | | | กองคลัง |
| 38 | แผนงาน บริหารงานทั่วไป (งานบริหารงานคลัง) | ครุภัณฑ์ | ครุภัณฑ์ สำนักงาน | ตู้เก็บเอกสารหรือแบบฟอร์มสำคัญของทาง ราชการและตู้จัดเก็บฎีกา 5 ใบ โดยมี คุณลักษณะพื้นฐานตามประกาศราคากลาง และมาตรฐานครุภัณฑ์ประจำปี (ราคาใบละ 8,000 บาท) | | 40,000 | | | | กองคลัง |
| 39 | แผนงาน บริหารงานทั่วไป (งานบริหารงานคลัง) | ครุภัณฑ์ | ครุภัณฑ์ สำนักงาน | เครื่องปรับอากาศ แบบแยกส่วน จำนวน 1 เครื่องเครื่องปรับอากาศชนิดแขวน 40,000 BTU ได้รับการรับรองมาตรฐานผลิตภัณฑ์ | | 52,000 | | | | กองคลัง |

บัญชีครุภัณฑ์
แผนพัฒนาท้องถิ่น (พ.ศ. 2561 - 2565)
องค์การบริหารส่วนตำบลบ้านนิคม

| ที่ | แผนงาน | หมวด | ประเภท | เป้าหมาย (ผลผลิตของครุภัณฑ์) | งบประมาณ | | | | | หน่วยงาน รับผิดชอบหลัก |
|-----|------------------------|----------|------------------|---|---------------|---------------|---------------|---------------|---------------|---------------------------|
| | | | | | 2561 (บาท) | 2562 (บาท) | 2563 (บาท) | 2564 (บาท) | 2565 (บาท) | |
| | | | | อุตสาหกรรม และฉลากประหยัดไฟฟ้าเบอร์ 5 โดยมีคุณลักษณะพื้นฐานตามประกาศราคา กลางและมาตรฐานครุภัณฑ์ประจำปี 2561 หน้า 78 ข้อ 10.8 | | | | | | |
| 40 | แผนงานการศึกษา | ครุภัณฑ์ | ครุภัณฑ์สำนักงาน | โต๊ะนักเรียนอนุบาลแบบกลุ่ม 6 ที่นั่ง ขนาด 120x60x55 ซม. เก้าอี้ขนาด 25x25x25 ซม. โครงสร้างขาเป็นเหล็ก ที่นั่งพิงหลัง จำนวน 8 ชุด | | 30,000 | | 30,000 | | กองการศึกษาฯ |
| 41 | แผนงาน เคหะและชุมชน | ครุภัณฑ์ | ครุภัณฑ์สำนักงาน | เครื่องปรับอากาศแบบแยกส่วน ชนิดแขวน มีระบบฟอกอากาศ ขนาด 36,000 บีทียู พร้อมติดตั้ง จำนวน 1 เครื่อง -ราคาตามบัญชีราคามาตรฐานครุภัณฑ์สำนักงบประมาณ มีนาคม 2560 ลำดับที่ 10.8.1 | 47,000 | | | | | กองช่าง |

บัญชีครุภัณฑ์
แผนพัฒนาท้องถิ่น (พ.ศ. 2561 - 2565)
องค์การบริหารส่วนตำบลบ้านนิคม

| ที่ | แผนงาน | หมวด | ประเภท | เป้าหมาย (ผลผลิตของครุภัณฑ์) | งบประมาณ | | | | | หน่วยงาน รับผิดชอบหลัก |
|-----|---------------------------|----------|----------------------|--|---------------|---------------|---------------|---------------|---------------|---------------------------|
| | | | | | 2561 (บาท) | 2562 (บาท) | 2563 (บาท) | 2564 (บาท) | 2565 (บาท) | |
| 42 | แผนงาน บริหารงานทั่วไป | ครุภัณฑ์ | ครุภัณฑ์ สำนักงาน | จัดหาเครื่องปรับอากาศ แบบแขวน ขนาด 40,000 บีทียู จำนวน 2 เครื่อง ราคาเครื่อง ละ 51,200 บาท เพื่อติดตั้งอาคารศูนย์พัฒนา คุณภาพชีวิตและส่งเสริมอาชีพผู้สูงอายุ ตำบล บ้านนิคม (ศูนย์ ศพอส) -โดยมีคุณลักษณะตามบัญชีราคามาตรฐาน ครุภัณฑ์ กองมาตรฐานงบประมาณ 1 สำนักงานประมาณ ธันวาคม 2561 ลำดับที่ 10.8.1 | | | 102,400 | | | สำนักงานปลัด ฯ |
| 43 | แผนงาน บริหารงานทั่วไป | ครุภัณฑ์ | ครุภัณฑ์ สำนักงาน | จัดหาเครื่องปรับอากาศ แบบติดผนัง ขนาด 18,000 บีทียู จำนวน 1 เครื่อง ราคาเครื่องละ 21,000 บาท เพื่อติดตั้งห้องกิจการสภา -โดยมีคุณลักษณะตามบัญชีราคามาตรฐาน ครุภัณฑ์ กองมาตรฐานงบประมาณ 1 สำนักงานประมาณ ธันวาคม 2561 ลำดับที่ 10.8.3 | | | 21,000 | | | สำนักงานปลัด ฯ |

บัญชีครุภัณฑ์
แผนพัฒนาท้องถิ่น (พ.ศ. 2561 - 2565)
องค์การบริหารส่วนตำบลบ้านนิคม

| ที่ | แผนงาน | หมวด | ประเภท | เป้าหมาย (ผลผลิตของครุภัณฑ์) | งบประมาณ | | | | | หน่วยงาน รับผิดชอบหลัก |
|-----|---|----------|-------------------------|--|---------------|---------------|---------------|---------------|---------------|---------------------------|
| | | | | | 2561 (บาท) | 2562 (บาท) | 2563 (บาท) | 2564 (บาท) | 2565 (บาท) | |
| 44 | แผนงาน บริหารงานทั่วไป | ครุภัณฑ์ | ครุภัณฑ์ สำนักงาน | จัดหาโทรทัศน์ แอล อี ดี (LED TV) แบบ Smart TV ขนาด 55 นิ้ว ระดับความละเอียด จอภาพ 3840 x 2160 พิกเซล จำนวน 1 เครื่อง ราคาเครื่องละ 27,500 บาท เพื่อติดตั้ง ห้องประชุมองค์การบริหารส่วนตำบลบ้านนิคม -โดยมีคุณลักษณะตามบัญชีราคามาตรฐาน ครุภัณฑ์ กองมาตรฐานงบประมาณ 1 สำนักงานประมาณ ธันวาคม 2561 ลำดับที่ 5.5.3 | | | 27,500 | | | สำนักงานปลัด ฯ |
| 45 | แผนงาน บริหารงานทั่วไป (งานบริหารงานคลัง) | ครุภัณฑ์ | ครุภัณฑ์ คอมพิวเตอร์ | จัดหาเครื่องคอมพิวเตอร์ สำหรับงาน ประมวลผล แบบที่ 2 (จอแสดงผลขนาดไม่ น้อยกว่า 19 นิ้ว) ราคา 30,000 บาท จำนวน 2เครื่อง คุณลักษณะพื้นฐาน - มีหน่วยประมวลผลกลาง (CPU) ไม่น้อยกว่า 6 แกนหลัก (6 core) โดยมีความเร็วสัญญาณ นาฬิกาพื้นฐานไม่น้อยกว่า 3.2 GHz และมี | | | 30,000 | 30,000 | | กองคลัง |

บัญชีครุภัณฑ์
แผนพัฒนาท้องถิ่น (พ.ศ. 2561 - 2565)
องค์การบริหารส่วนตำบลบ้านนิคม

| ที่ | แผนงาน | หมวด | ประเภท | เป้าหมาย (ผลผลิตของครุภัณฑ์) | งบประมาณ | | | | | หน่วยงาน รับผิดชอบหลัก |
|-----|--------|------|--------|--|---------------|---------------|---------------|---------------|---------------|---------------------------|
| | | | | | 2561 (บาท) | 2562 (บาท) | 2563 (บาท) | 2564 (บาท) | 2565 (บาท) | |
| | | | | <p>เทคโนโลยีเพิ่มสัญญาณนาฬิกาได้ในกรณีที่ต้องใช้ความสามารถในการประมวลผลสูง จำนวน 1 หน่วย</p> <p>- หน่วยประมวลผลกลาง (CPU) มีหน่วยความจำแบบ Cache Memory รวมในระดับ (Level) เดียวกันขนาดไม่น้อยกว่า 12 MB</p> <p>- มีหน่วยประมวลผลเพื่อแสดงภาพ โดยมีคุณลักษณะอย่างใดอย่างหนึ่ง หรือดีกว่า ดังนี้</p> <p>1) เป็นแผงวงจรเพื่อแสดงภาพแยกจากแผงวงจรหลักที่มีหน่วยความจำขนาดไม่น้อยกว่า 2 GB หรือ</p> <p>2) มีหน่วยประมวลผลเพื่อแสดงภาพติดตั้งอยู่ในหน่วยประมวลผลกลาง แบบ Graphics Processing Unit ที่สามารถใช้หน่วยความจำหลักในการแสดงภาพขนาดไม่น้อยกว่า 2 GB</p> | | | | | | |

บัญชีครุภัณฑ์
แผนพัฒนาท้องถิ่น (พ.ศ. 2561 - 2565)
องค์การบริหารส่วนตำบลบ้านนิคม

| ที่ | แผนงาน | หมวด | ประเภท | เป้าหมาย (ผลผลิตของครุภัณฑ์) | งบประมาณ | | | | | หน่วยงาน รับผิดชอบหลัก |
|-----|--------|------|--------|--|---------------|---------------|---------------|---------------|---------------|---------------------------|
| | | | | | 2561 (บาท) | 2562 (บาท) | 2563 (บาท) | 2564 (บาท) | 2565 (บาท) | |
| | | | | หรือ 3) มีหน่วยประมวลผลเพื่อแสดงภาพที่มี ความสามารถในการใช้หน่วยความจำหลักใน การแสดงผลภาพขนาดไม่น้อยกว่า 2 GB - มีหน่วยความจำหลัก (RAM) ชนิด DDR4 หรือดีกว่า มีขนาดไม่น้อยกว่า 8 GB - มีหน่วยจัดเก็บข้อมูล ชนิด SATA หรือดีกว่า ขนาดความจุไม่น้อยกว่า 2 TB หรือ ชนิด Solid State Drive ขนาดความจุไม่น้อยกว่า 240 GB จำนวน 1 หน่วย - มี DVD-RW หรือดีกว่า จำนวน 1 หน่วย - มีช่องเชื่อมต่อระบบเครือข่าย (Network Interface) แบบ 10/100/1000 Base-T หรือ ดีกว่า จำนวนไม่น้อยกว่า 1 ช่อง - มีช่องเชื่อมต่อ (Interface) แบบ USB 2.0 หรือดีกว่า ไม่น้อยกว่า 3 ช่อง - มีแป้นพิมพ์และเมาส์ | | | | | | |

บัญชีครุภัณฑ์
แผนพัฒนาท้องถิ่น (พ.ศ. 2561 - 2565)
องค์การบริหารส่วนตำบลบ้านนิคม

| ที่ | แผนงาน | หมวด | ประเภท | เป้าหมาย (ผลผลิตของครุภัณฑ์) | งบประมาณ | | | | | หน่วยงาน รับผิดชอบหลัก |
|-----|---|----------|-------------------------|---|---------------|---------------|---------------|---------------|---------------|---------------------------|
| | | | | | 2561 (บาท) | 2562 (บาท) | 2563 (บาท) | 2564 (บาท) | 2565 (บาท) | |
| | | | | <ul style="list-style-type: none"> - มีจอแสดงภาพขนาดไม่น้อยกว่า 19 นิ้ว จำนวน 1 หน่วย - ตามประกาศเกณฑ์ราคากลางและคุณลักษณะพื้นฐานครุภัณฑ์คอมพิวเตอร์ ประจำปี พ.ศ. 2562 ของกระทรวงดิจิทัลเพื่อเศรษฐกิจและสังคม (ปีงบประมาณ 2563 จำนวน 1 เครื่อง) (ปีงบประมาณ 2564 จำนวน 1 เครื่อง) | | | | | | |
| 46 | แผนงาน บริหารงานทั่วไป (งานบริหารงานคลัง) | ครุภัณฑ์ | ครุภัณฑ์ คอมพิวเตอร์ | <p>จัดหาสแกนเนอร์ สำหรับงานเก็บเอกสารระดับ ศูนย์บริการ แบบที่ 2 ราคาเครื่องละ 29,000 บาท จำนวน 1 เครื่อง โดยมีคุณลักษณะพื้นฐาน</p> <ul style="list-style-type: none"> - เป็นสแกนเนอร์ชนิดป้อนกระดาษขนาด A4 อัตโนมัติ (Auto Document Feeder) ได้ไม่น้อยกว่า 50 แผ่น | | | 29,000 | | | กองคลัง |

บัญชีครุภัณฑ์
แผนพัฒนาท้องถิ่น (พ.ศ. 2561 - 2565)
องค์การบริหารส่วนตำบลบ้านนิคม

| ที่ | แผนงาน | หมวด | ประเภท | เป้าหมาย (ผลผลิตของครุภัณฑ์) | งบประมาณ | | | | | หน่วยงาน รับผิดชอบหลัก |
|-----|--------|------|--------|---|---------------|---------------|---------------|---------------|---------------|---------------------------|
| | | | | | 2561 (บาท) | 2562 (บาท) | 2563 (บาท) | 2564 (บาท) | 2565 (บาท) | |
| | | | | <ul style="list-style-type: none"> - สามารถสแกนเอกสารได้ 2 หน้าแบบอัตโนมัติ - มีความละเอียดในการสแกนสูงสุด ไม่น้อยกว่า 600x600 dpi - มีความเร็วในการสแกนกระดาษขนาด A4 ได้ ไม่น้อยกว่า 40 ppm - สามารถสแกนเอกสารได้ไม่น้อยกว่ากระดาษขนาด A4 - มีช่องเชื่อมต่อ (Interface) แบบ USB 2.0 หรือดีกว่า จำนวนไม่น้อยกว่า 1 ช่อง - ตามประกาศเกณฑ์ราคากลางและคุณลักษณะพื้นฐานครุภัณฑ์คอมพิวเตอร์ ประจำปี พ.ศ. 2562 ของกระทรวงดิจิทัลเพื่อเศรษฐกิจและสังคม | | | | | | |

บัญชีครุภัณฑ์
แผนพัฒนาท้องถิ่น (พ.ศ. 2561 - 2565)
องค์การบริหารส่วนตำบลบ้านนิคม

| ที่ | แผนงาน | หมวด | ประเภท | เป้าหมาย (ผลผลิตของครุภัณฑ์) | งบประมาณ | | | | | หน่วยงาน รับผิดชอบหลัก |
|-----|---|----------|-------------------------|--|---------------|---------------|---------------|---------------|---------------|---------------------------|
| | | | | | 2561 (บาท) | 2562 (บาท) | 2563 (บาท) | 2564 (บาท) | 2565 (บาท) | |
| 47 | แผนงาน บริหารงานทั่วไป (งานบริหารงานคลัง) | ครุภัณฑ์ | ครุภัณฑ์ คอมพิวเตอร์ | จัดหาเครื่องสำรองไฟฟ้า ขนาด 800 VA ราคา เครื่องละ 2,500 บาท จำนวน 2 เครื่อง คุณลักษณะพื้นฐาน -มีกำลังไฟฟ้านอกไม่น้อยกว่า 800 VA (480 Watts) -สามารถสำรองไฟฟ้าได้ไม่น้อยกว่า 15 นาที - ตามประกาศเกณฑ์ราคากลางและ คุณลักษณะพื้นฐานครุภัณฑ์คอมพิวเตอร์ ประจำปี พ.ศ. 2562 ของกระทรวงดิจิทัลเพื่อ เศรษฐกิจและสังคม (ปีงบประมาณ 2563 จำนวน 1 เครื่อง) (ปีงบประมาณ 2564 จำนวน 1 เครื่อง) | | | 2,500 | 2,500 | | กองคลัง |
| 48 | แผนงานการรักษา ความสงบภายใน | ครุภัณฑ์ | ครุภัณฑ์ สำนักงาน | จัดหาถังน้ำ แบบพลาสติก ขนาดความจุ 2,000 ลิตร จำนวน 6 ใบ ราคาใบละ 6,400 บาท -โดยมีคุณลักษณะตามบัญชีราคามาตรฐาน ครุภัณฑ์ กองมาตรฐานงบประมาณ 1 | | | 38,400 | | | สำนักงานปลัด ๑ |

บัญชีครุภัณฑ์
แผนพัฒนาท้องถิ่น (พ.ศ. 2561 - 2565)
องค์การบริหารส่วนตำบลบ้านนิคม

| ที่ | แผนงาน | หมวด | ประเภท | เป้าหมาย (ผลผลิตของครุภัณฑ์) | งบประมาณ | | | | | หน่วยงาน รับผิดชอบหลัก |
|-----|--------------------------------|----------|-------------------------------|---|---------------|---------------|---------------|---------------|---------------|---------------------------|
| | | | | | 2561 (บาท) | 2562 (บาท) | 2563 (บาท) | 2564 (บาท) | 2565 (บาท) | |
| | | | | สำนักงานประมาณ ธันวาคม 2561 ลำดับที่ 10.12.2 | | | | | | |
| 49 | แผนงานการรักษา ความสงบภายใน | ครุภัณฑ์ | ครุภัณฑ์ ไฟฟ้าและ วิทยุ | จัดหาเครื่องกำเนิดไฟฟ้า ขนาด 5 กิโลวัตต์ จำนวน 2 เครื่อง ราคาเครื่องละ 52,000 บาท -โดยมีคุณลักษณะตามบัญชีราคามาตรฐาน ครุภัณฑ์ กองมาตรฐานงบประมาณ 1 สำนักงานประมาณ ธันวาคม 2561 ลำดับที่ 7.2.2 | | | 104,00 0 | | | สำนักงานปลัด ฯ |
| 50 | แผนงาน บริหารงานทั่วไป | ครุภัณฑ์ | ครุภัณฑ์ คอมพิวเตอร์ | จัดหาอุปกรณ์อ่านบัตรแบบอเนกประสงค์ (Smart Card Reader) จำนวน 2 เครื่อง ราคา เครื่องละ 700 บาท โดยมีคุณลักษณะพื้นฐาน -สามารถอ่านและเขียนข้อมูลในบัตรแบบ อเนกประสงค์ (Smart Card) ตามมาตรฐาน ISO/IEC 7816 ได้ -มีความเร็วสัญญาณนาฬิกา ไม่น้อยกว่า 4.8 MHz -สามารถใช้งานผ่านช่อง เชื่อมต่อ (Interface) แบบ USB ได้ -สามารถ | | | 1,400 | | | สำนักงานปลัด ฯ |

บัญชีครุภัณฑ์
แผนพัฒนาท้องถิ่น (พ.ศ. 2561 - 2565)
องค์การบริหารส่วนตำบลบ้านนิคม

| ที่ | แผนงาน | หมวด | ประเภท | เป้าหมาย (ผลผลิตของครุภัณฑ์) | งบประมาณ | | | | | หน่วยงาน รับผิดชอบหลัก |
|-----|----------------------------|----------|-----------------------|---|---------------|---------------|---------------|---------------|---------------|---------------------------|
| | | | | | 2561 (บาท) | 2562 (บาท) | 2563 (บาท) | 2564 (บาท) | 2565 (บาท) | |
| | | | | ใช้กับบัตรแบบอเนกประสงค์ (Smart Card) ที่ใช้แรงดันไฟฟ้าขนาด 5 Volts, 3 Volts และ 1.8 Volts ได้เป็นอย่างดี - ตามประกาศเกณฑ์ราคากลางและคุณลักษณะพื้นฐานครุภัณฑ์คอมพิวเตอร์ ประจำปี พ.ศ. 2562 ของกระทรวงดิจิทัลเพื่อเศรษฐกิจและสังคม | | | | | | |
| 51 | แผนงานบริหารงานทั่วไป | ครุภัณฑ์ | ครุภัณฑ์ไฟฟ้าและวิทยุ | จัดหาลำโพงอเนกประสงค์ขนาดลำโพงไม่น้อยกว่า 15 นิ้ว แบบเคลื่อนที่พร้อมไมโครโฟน จำนวน 1 ชุด -รองรับสัญญาณเสียงและอุปกรณ์เชื่อมต่อรูปแบบต่างๆ (ราคาตามท้องตลาด) | | | 15,000 | | | สำนักงานปลัด ๑ |
| 52 | แผนงานการรักษาความสงบภายใน | ครุภัณฑ์ | ครุภัณฑ์ก่อสร้าง | จัดหาเลื่อยโซ่ยนต์ขนาดเล็ก จำนวน 2 ตัว -ขนาดกำลังไม่เกิน 1 แรงม้า -แผ่นบังคับโซ่มีขนาดความยาวไม่เกิน 12 นิ้ว (ราคาตามท้องตลาด) | | | 20,000 | | | สำนักงานปลัด ๑ |

ส่วนที่ 4 การติดตามและประเมินผล

4.1 การติดตามและประเมินผลยุทธศาสตร์

ตามพระราชบัญญัติกำหนดแผนและขั้นตอนการกระจายอำนาจให้แก่องค์กรปกครองส่วนท้องถิ่น พ.ศ. 2542 ได้กำหนดให้องค์กรปกครองส่วนท้องถิ่น มีอำนาจและหน้าที่ในการจัดทำแผนพัฒนาท้องถิ่นของตนเอง โดยในการจัดทำแผนพัฒนาขององค์กรปกครองส่วนท้องถิ่นนั้น จะต้องดำเนินการตามระเบียบกระทรวงมหาดไทย ว่าด้วยการจัดทำแผนพัฒนาขององค์กรปกครองส่วนท้องถิ่น พ.ศ. 2548 และที่แก้ไขเพิ่มเติมถึง (ฉบับที่ 3) พ.ศ. 2561 และองค์กรปกครองส่วนท้องถิ่น ได้กำหนดยุทธศาสตร์การพัฒนาขององค์กรปกครองส่วนท้องถิ่นให้สอดคล้องยุทธศาสตร์การพัฒนาขององค์กรปกครองส่วนท้องถิ่นในเขตจังหวัด เพื่อนำไปสู่การบูรณาการร่วมกัน ให้เกิดความสอดคล้องกับแผนพัฒนาจังหวัด สามารถเชื่อมโยงไปสู่แผนพัฒนาภูมิภาค แผนพัฒนาเศรษฐกิจและสังคมแห่งชาติ ฉบับที่ 12 แผนยุทธศาสตร์ชาติ 20 ปี ไทยแลนด์ 4.0 และในการจัดทำแผนพัฒนาท้องถิ่น (พ.ศ. 2561 – 2565) จะต้องมี การติดตามและติดตามและประเมินผลยุทธศาสตร์เพื่อความสอดคล้องแผนพัฒนาท้องถิ่นขององค์กรปกครองส่วนท้องถิ่น ตามระเบียบกระทรวงมหาดไทย ว่าด้วยการจัดทำแผนขององค์กรปกครองส่วนท้องถิ่น พ.ศ. 2548 และที่แก้ไขเพิ่มเติมถึง (ฉบับที่ 3) พ.ศ. 2561 โดยคณะกรรมการติดตามและประเมินผลแผนพัฒนาท้องถิ่น จะต้องดำเนินการให้คะแนนตามเกณฑ์ที่กำหนดไว้ ซึ่งเป็นส่วนหนึ่งของการติดตามและประเมินผลแผนพัฒนา โดยดำเนินการให้แล้วเสร็จภายในหกสิบวัน นับแต่วันที่ประกาศใช้งบประมาณรายจ่าย รายละเอียดแนวทางการพิจารณาตามหนังสือกระทรวงมหาดไทย ด่วนที่สุด ที่ มท 0810.3/ว 2931 ลงวันที่ 15 พฤษภาคม 2562 เรื่อง ชักซ้อมแนวทางการทบทวนแผนพัฒนาท้องถิ่น (พ.ศ. 2561 – 2565) ขององค์กรปกครองส่วนท้องถิ่น ดังนี้

แนวทางการพิจารณาการติดตามและประเมินผลยุทธศาสตร์เพื่อความสอดคล้องแผนพัฒนาท้องถิ่น

ประกอบด้วย

- 1 ข้อมูลสภาพทั่วไปและข้อมูลพื้นฐานขององค์กรปกครองส่วนท้องถิ่น 20 คะแนน
- 2 การวิเคราะห์สภาพการณ์และศักยภาพ 20 คะแนน
- 3 ยุทธศาสตร์ 60 คะแนน ประกอบด้วย
 - (1) ยุทธศาสตร์ขององค์กรปกครองส่วนท้องถิ่น 10 คะแนน
 - (2) ยุทธศาสตร์ขององค์กรปกครองส่วนท้องถิ่นในเขตจังหวัด 10 คะแนน
 - (3) ยุทธศาสตร์จังหวัด 10 คะแนน
 - (4) วิสัยทัศน์ 5 คะแนน
 - (5) กลยุทธ์ 5 คะแนน
 - (6) เป้าประสงค์ของแต่ละประเด็นกลยุทธ์ 5 คะแนน
 - (7) จุดยืนทางยุทธศาสตร์ 5 คะแนน
 - (8) แผนงาน 5 คะแนน
 - (9) ความเชื่อมโยงของยุทธศาสตร์ในภาพรวม 5 คะแนน

คะแนนรวม 100 คะแนน เกณฑ์ที่ควรได้เพื่อให้เกิดความสอดคล้องและขับเคลื่อนการพัฒนาท้องถิ่นขององค์กรปกครองส่วนท้องถิ่น ไม่ควรน้อยกว่าร้อยละ 80 (80 คะแนน)

แนวทางการพิจารณาการติดตามและประเมินผลยุทธศาสตร์
เพื่อความสอดคล้องแผนพัฒนาท้องถิ่นขององค์กรปกครองส่วนท้องถิ่น

| ประเด็นการพิจารณา | คะแนน |
|--|------------|
| 1. ข้อมูลสภาพทั่วไปและข้อมูลพื้นฐานขององค์กรปกครองส่วนท้องถิ่น | 20 |
| 2. การวิเคราะห์สถานการณ์และศักยภาพ | 20 |
| 3. ยุทธศาสตร์ประกอบด้วย | 60 |
| 3.1 ยุทธศาสตร์ขององค์กรปกครองส่วนท้องถิ่น | (10) |
| 3.2 ยุทธศาสตร์ขององค์กรปกครองส่วนท้องถิ่นในเขตจังหวัด | (10) |
| 3.3 ยุทธศาสตร์จังหวัด | (10) |
| 3.4 วิสัยทัศน์ | (5) |
| 3.5 กลยุทธ์ | (5) |
| 3.6 เป้าประสงค์ของแต่ละประเด็นกลยุทธ์ | (5) |
| 3.7 จุดยืนทางยุทธศาสตร์ | (5) |
| 3.8 แผนงาน | (5) |
| 3.9 ความเชื่อมโยงของยุทธศาสตร์ในภาพรวม | (5) |
| รวมคะแนน | 100 |

แนวทางเบื้องต้นในการให้คะแนนแนวทางการพิจารณาการติดตามและประเมินผลยุทธศาสตร์
เพื่อความสอดคล้องแผนพัฒนาท้องถิ่นขององค์กรปกครองส่วนท้องถิ่น

| ประเด็นการพิจารณา | รายละเอียดหลักเกณฑ์ | คะแนนเต็ม | คะแนนที่ได้ |
|--|---|-----------|-------------|
| 1. ข้อมูลสภาพทั่วไปและข้อมูลพื้นฐานขององค์กรปกครองส่วนท้องถิ่น | ควรประกอบด้วยข้อมูลดังนี้ (1) ข้อมูลเกี่ยวกับด้านกายภาพ เช่น ที่ตั้งของหมู่บ้าน/ชุมชน/ตำบล ลักษณะภูมิประเทศ ลักษณะภูมิอากาศ ลักษณะของที่ดิน ลักษณะของแหล่งน้ำ ลักษณะของป่าไม้ ฯลฯ ด้านการเมือง/การปกครอง เช่น เขต การปกครองการเลือกตั้ง ฯลฯ | 20 (3) | |
| | (2) ข้อมูลเกี่ยวกับด้านการเมือง/การปกครอง เช่น เขตการปกครอง การเลือกตั้ง ฯลฯ ประชากร เช่น ข้อมูลเกี่ยวกับจำนวนประชากร และ ช่วงอายุและจำนวนประชากร ฯลฯ | (2) | |
| | (3) ข้อมูลเกี่ยวกับสภาพทางสังคม เช่น การศึกษา สาธารณสุข อาชญากรรม ยาเสพติด การสังคมสงเคราะห์ | (2) | |
| | (4) ข้อมูลเกี่ยวกับระบบบริหารพื้นฐาน เช่น การคมนาคมขนส่ง การ ไฟฟ้า การประปา โทรศัพท์ ฯลฯ | (2) | |
| | (5) ข้อมูลเกี่ยวกับระบบเศรษฐกิจ เช่น การเกษตร การประมง การ ประศูสัตว์ การบริการ การท่องเที่ยว อุตสาหกรรม การพาณิชย์/กลุ่ม อาชีพแรงงาน ฯลฯ | (2) | |
| | (6) ข้อมูลเกี่ยวกับศาสนา ประเพณี วัฒนธรรม เช่น การนับถือศาสนา ประเพณี และงานประจำปี ภูมิปัญญาท้องถิ่น ภาษาถิ่น สินค้าพื้นเมือง และของที่ระลึก ฯลฯ และอื่นๆ | (2) | |
| | (7) ข้อมูลเกี่ยวกับทรัพยากรธรรมชาติ เช่น น้ำ ป่าไม้ ภูเขา คุณภาพ ของทรัพยากรธรรมชาติ ฯลฯ | (2) | |
| | (8) การสำรวจและจัดเก็บข้อมูลเพื่อการจัดทำแผนพัฒนาท้องถิ่นหรือ การใช้ข้อมูล จปฐ. | (2) | |
| | (9) การประชุมประชาคมท้องถิ่น รูปแบบ วิธีการ และการดำเนินการ ประชุมประชาคมท้องถิ่นโดยใช้กระบวนการร่วมคิด ร่วมทำ ร่วม ตัดสินใจ ร่วมตรวจสอบ ร่วมรับประโยชน์ ร่วมแก้ไขปัญหา ปรีกษาหารือ แลกเปลี่ยนเรียนรู้ เพื่อแก้ไขปัญหาสำหรับการพัฒนา ท้องถิ่นตามอำนาจหน้าที่ขององค์กรปกครองส่วนท้องถิ่น | (3) | |

| ประเด็น การพิจารณา | รายละเอียดหลักเกณฑ์ | คะแนน เต็ม | คะแนน ที่ได้ |
|--|---|---------------|-----------------|
| 2. การวิเคราะห์ สถานการณ์และ ศักยภาพ | ควรประกอบด้วยข้อมูลดังนี้ (1) การวิเคราะห์ที่ครอบคลุมความเชื่อมโยง ความสอดคล้องยุทธศาสตร์ จังหวัด ยุทธศาสตร์การพัฒนาขององค์กรปกครองส่วนท้องถิ่นในเขต จังหวัด ยุทธศาสตร์ขององค์กรปกครองส่วนท้องถิ่น นโยบายของ ผู้บริหารท้องถิ่น รวมถึงความเชื่อมโยงแผนยุทธศาสตร์ชาติ 20 ปี แผนพัฒนาเศรษฐกิจและสังคมแห่งชาติ และ Thailand 4.0 | 20 (5) | |
| | (2) การวิเคราะห์การใช้ผังเมืองรวมหรือผังเมืองเฉพาะและการบังคับใช้ ผลของการบังคับใช้ สภาพการณ์ที่เกิดขึ้นต่อการพัฒนาท้องถิ่น | (3) | |
| | (3) การวิเคราะห์ทางสังคม เช่น ด้านแรงงาน การศึกษา สาธารณสุข ความยากจน อาชญากรรม ปัญหายาเสพติด เทคโนโลยี จารีต ประเพณี วัฒนธรรม ภูมิปัญญาท้องถิ่น เป็นต้น | (3) | |
| | (4) การวิเคราะห์ทางเศรษฐกิจ ข้อมูลด้านรายได้ครัวเรือน การส่งเสริม อาชีพ กลุ่มอาชีพ กลุ่มทางสังคม การพัฒนาอาชีพและกลุ่มต่างๆ สภาพทางเศรษฐกิจและความเป็นอยู่ทั่วไป เป็นต้น | (3) | |
| | (5) การวิเคราะห์สิ่งแวดล้อม พื้นที่สีเขียว ธรรมชาติต่างๆ ทาง ภูมิศาสตร์ กระบวนการหรือสิ่งที่เกิดขึ้น การประดิษฐ์ที่มีผลต่อ สิ่งแวดล้อมและการพัฒนา | (3) | |
| | (6) ผลการวิเคราะห์ศักยภาพเพื่อประเมินสถานภาพการพัฒนาใน ปัจจุบันและโอกาสการพัฒนาในอนาคตของท้องถิ่น ด้วยเทคนิค SWOT Analysis ที่อาจส่งผลการดำเนินงานได้แก่ S-Strength (จุด แข็ง) W-Weakness (จุดอ่อน) O-Opportunity (โอกาส) และT- Threat (อุปสรรค) | (3) | |
| 3. ยุทธศาสตร์ 3.1 ยุทธศาสตร์ของ องค์กรปกครองส่วน ท้องถิ่น 3.2 ยุทธศาสตร์ของ องค์กรปกครองส่วน ท้องถิ่นในเขตจังหวัด 3.3 ยุทธศาสตร์ จังหวัด | ควรประกอบด้วยข้อมูลดังนี้ สอดคล้องกับสภาพสังคม เศรษฐกิจ สิ่งแวดล้อมของท้องถิ่น ประเด็นปัญหาการพัฒนาและแนวทางการ พัฒนาที่สอดคล้องกับยุทธศาสตร์ขององค์กรปกครองส่วนท้องถิ่น และ เชื่อมโยงหลักพระราชบัญญัติแผนยุทธศาสตร์ชาติ 20 ปี แผนพัฒนา เศรษฐกิจและสังคมแห่งชาติ และ Thailand 4.0 | 60 (10) | |
| | สอดคล้องและเชื่อมโยงกับสภาพสังคม เศรษฐกิจ สิ่งแวดล้อมของ ท้องถิ่น และยุทธศาสตร์จังหวัด และเชื่อมโยงหลักพระราชบัญญัติ ยุทธศาสตร์ชาติ 20 ปี แผนพัฒนาเศรษฐกิจและสังคมแห่งชาติและ Thailand 4.0 | (10) | |
| | สอดคล้องกับแผนพัฒนาภูมิภาค ยุทธศาสตร์พัฒนาภาค แผนพัฒนาเศรษฐกิจและสังคมแห่งชาติ แผนการบริหารราชการ แผ่นดิน นโยบาย/ยุทธศาสตร์ คสช. และนโยบายรัฐบาล หลักประชา รัฐ แผนยุทธศาสตร์ชาติ 20 ปี และThailand 4.0 | (10) | |

| ประเด็นการพิจารณา | รายละเอียดหลักเกณฑ์ | คะแนนเต็ม | คะแนนที่ได้ |
|--|--|------------|-------------|
| 3.4 วิสัยทัศน์ | วิสัยทัศน์ ซึ่งมีลักษณะแสดงสถานภาพที่องค์กรปกครองส่วนท้องถิ่นต้องการจะเป็นหรือบรรลุถึงอนาคตอย่างชัดเจน สอดคล้องกับโอกาสและศักยภาพที่เป็นลักษณะเฉพาะขององค์กรปกครองส่วนท้องถิ่นและสัมพันธ์กับโครงการพัฒนา | (5) | |
| 3.5 กลยุทธ์ | แสดงให้เห็นช่องทาง วิธีการ ภารกิจหรือสิ่งที่ต้องทำตามอำนาจหน้าที่ขององค์กรปกครองส่วนท้องถิ่นที่จะนำไปสู่การบรรลุวิสัยทัศน์ หรือแสดงให้เห็นถึงความชัดเจนในสิ่งที่จะดำเนินการให้บรรลุวิสัยทัศน์นั้น | (5) | |
| 3.6 เป้าประสงค์ของแต่ละประเด็นกลยุทธ์ | เป้าประสงค์ของแต่ละประเด็นกลยุทธ์มีความสอดคล้องและสนับสนุนต่อกิจกรรมที่จะเกิดขึ้น มุ่งหมายสิ่งหนึ่งสิ่งใดที่ชัดเจน | (5) | |
| 3.7 จุดยืนทางยุทธศาสตร์ (Positioning) | ความมุ่งมั่นอันแน่วแน่ในการวางแผนพัฒนาท้องถิ่น เพื่อให้บรรลุวิสัยทัศน์ขององค์กรปกครองส่วนท้องถิ่น ซึ่งเกิดจากศักยภาพของพื้นที่จริง ที่จะนำไปสู่ผลสำเร็จทางยุทธศาสตร์ | (5) | |
| 3.8 แผนงาน | แผนงานหรือจุดมุ่งหมายเพื่อการพัฒนาในอนาคต กำหนดจุดมุ่งหมายในเรื่องใดเรื่องหนึ่งหรือแผนงานที่เกิดจากเป้าประสงค์ ตัวชี้วัด ค่าเป้าหมาย กลยุทธ์ จุดยืนทางยุทธศาสตร์ขององค์กรปกครองส่วนท้องถิ่นที่มีความชัดเจน นำไปสู่การทำโครงการพัฒนาท้องถิ่นในแผนพัฒนาท้องถิ่น โดยระบุแผนงานและความเชื่อมโยงดังกล่าว | (5) | |
| 3.9 ความเชื่อมโยงของยุทธศาสตร์ในภาพรวม | ความเชื่อมโยงองค์รวมที่นำไปสู่การพัฒนาท้องถิ่นที่เกิดผลผลิต/โครงการจากแผนยุทธศาสตร์ชาติ 20 ปี แผนพัฒนาเศรษฐกิจและสังคมแห่งชาติ ฉบับที่ 12 Thailand 4.0 แผนพัฒนาภาค/แผนพัฒนากลุ่มจังหวัด /แผนพัฒนาจังหวัดยุทธศาสตร์การพัฒนาขององค์กรปกครองส่วนท้องถิ่นในเขตจังหวัด และยุทธศาสตร์ขององค์กรปกครองส่วนท้องถิ่น | (5) | |
| รวมคะแนน | | 100 | |

4.2 การติดตามและประเมินผลโครงการ

ในการจัดทำแผนพัฒนาท้องถิ่น (พ.ศ. 2561 – 2565) ขององค์กรปกครองส่วนท้องถิ่น จะต้องมีการติดตามและประเมินผลโครงการขององค์กรปกครองส่วนท้องถิ่นเพื่อความสอดคล้องแผนพัฒนาท้องถิ่น ตามระเบียบกระทรวงมหาดไทย ว่าด้วยการจัดทำแผนขององค์กรปกครองส่วนท้องถิ่น พ.ศ. 2548 และที่แก้ไขเพิ่มเติมถึง (ฉบับที่ 3) พ.ศ. 2561 โดยคณะกรรมการติดตามและประเมินผลแผนพัฒนาท้องถิ่น จะต้องดำเนินการให้คะแนนตามเกณฑ์ที่กำหนดไว้ ซึ่งเป็นส่วนหนึ่งของการติดตามและประเมินผลแผนพัฒนา โดยดำเนินการให้แล้วเสร็จภายในหกสิบวัน นับแต่วันที่ประกาศใช้งบประมาณรายจ่าย รายละเอียดแนวทางการพิจารณาตามหนังสือกระทรวงมหาดไทย ด่วนที่สุด ที่ มท 0810.3/ว 2931 ลงวันที่ 15 พฤษภาคม 2562 เรื่อง ชักซ้อมแนวทางการทบทวนแผนพัฒนาท้องถิ่น (พ.ศ. 2561 – 2565) ขององค์กรปกครองส่วนท้องถิ่น ดังนี้

แนวทางการพิจารณาการติดตามและประเมินผลโครงการเพื่อความสอดคล้องแผนพัฒนาท้องถิ่น

ประกอบด้วย

- 1 การสรุปสถานการณ์การพัฒนา 10 คะแนน
- 2 การประเมินผลการนำแผนพัฒนาท้องถิ่นไปปฏิบัติในเชิงปริมาณ 10 คะแนน
- 3 การประเมินผลการนำแผนพัฒนาท้องถิ่นไปปฏิบัติในเชิงคุณภาพ 10 คะแนน
- 4 แผนงานและยุทธศาสตร์การพัฒนา 10 คะแนน
- 5 โครงการพัฒนา 60 คะแนน ประกอบด้วย
 - (1) ความชัดเจนของชื่อโครงการ 5 คะแนน
 - (2) กำหนดวัตถุประสงค์สอดคล้องกับโครงการ 5 คะแนน
 - (3) เป้าหมาย (ผลผลิตของโครงการ) มีความชัดเจนนำไปสู่การตั้งงบประมาณได้ถูกต้อง 5 คะแนน
 - (4) โครงการมีความสอดคล้องกับแผนยุทธศาสตร์ชาติ 20 ปี 5 คะแนน
 - (5) เป้าหมาย (ผลผลิตของโครงการ) มีความสอดคล้องกับแผนพัฒนาเศรษฐกิจและสังคมแห่งชาติ ฉบับที่ 12 5 คะแนน
 - (6) โครงการมีความสอดคล้องกับ Thailand 4.0 5 คะแนน
 - (7) โครงการสอดคล้องกับยุทธศาสตร์จังหวัด 5 คะแนน
 - (8) โครงการแก้ไขปัญหาความยากจนหรือการเสริมสร้างให้ประเทศชาติมั่นคง มั่งคั่ง ยั่งยืน ภายใต้หลักปรัชญา 5 คะแนน
 - (9) งบประมาณ มีความสอดคล้องกับเป้าหมาย (ผลผลิตของโครงการ) 5 คะแนน
 - (10) มีการประมาณการราคาถูกต้องตามหลักวิธีการงบประมาณ 5 คะแนน
 - (11) มีการกำหนดตัวชี้วัด (KPI) และสอดคล้องกับวัตถุประสงค์และผลที่คาดว่าจะได้รับ 5 คะแนน
 - (12) ผลที่คาดว่าจะได้รับ สอดคล้องกับวัตถุประสงค์ 5 คะแนน

คะแนนรวม 100 คะแนน เกณฑ์ที่ควรได้เพื่อให้เกิดความสอดคล้องและขับเคลื่อนการพัฒนาท้องถิ่นขององค์กรปกครองส่วนท้องถิ่น ไม่ควรน้อยกว่าร้อยละ 80 (80 คะแนน)

**แนวทางการพิจารณาการติดตามและประเมินผลโครงการ
เพื่อความสอดคล้องแผนพัฒนาท้องถิ่นขององค์กรปกครองส่วนท้องถิ่น**

| ประเด็นการพิจารณา | คะแนน |
|--|------------|
| 1. การสรุปสถานการณ์การพัฒนา | 10 |
| 2. การประเมินผลการนำแผนพัฒนาท้องถิ่นไปปฏิบัติในเชิงปริมาณ | 10 |
| 3. การประเมินผลการนำแผนพัฒนาท้องถิ่นไปปฏิบัติในเชิงคุณภาพ | 10 |
| 4. แผนงานและยุทธศาสตร์การพัฒนา | 10 |
| 5. โครงการพัฒนา ประกอบด้วย | 60 |
| 5.1 ความชัดเจนของชื่อโครงการ | (5) |
| 5.2 กำหนดวัตถุประสงค์สอดคล้องกับโครงการ | (5) |
| 5.3 เป้าหมาย (ผลผลิตของโครงการ) มีความชัดเจนนำไปสู่การตั้งงบประมาณได้ถูกต้อง | (5) |
| 5.4 โครงการมีความสอดคล้องกับแผนยุทธศาสตร์ชาติ 20 ปี | (5) |
| 5.5 เป้าหมาย (ผลผลิตของโครงการ) มีความสอดคล้องกับแผนพัฒนาเศรษฐกิจและสังคมแห่งชาติ | (5) |
| 5.6 โครงการมีความสอดคล้องกับ Thailand 4.0 | (5) |
| 5.7 โครงการสอดคล้องกับยุทธศาสตร์จังหวัด | (5) |
| 5.8 โครงการแก้ไขปัญหาความยากจนหรือการเสริมสร้างให้ประเทศชาติมั่นคง มั่งคั่ง ยั่งยืน ภายใต้หลักปรัชญา | (5) |
| 5.9 งบประมาณ มีความสอดคล้องกับเป้าหมาย (ผลผลิตของโครงการ) | (5) |
| 5.10 มีการประมาณการราคาถูกต้องตามหลักวิธีการงบประมาณ | (5) |
| 5.11 มีการกำหนดตัวชี้วัด (KPI) และสอดคล้องกับวัตถุประสงค์และผลคาดว่าจะได้รับ | (5) |
| 5.12 ผลที่คาดว่าจะได้รับ สอดคล้องกับวัตถุประสงค์ | (5) |
| รวมคะแนน | 100 |

แนวทางเบื้องต้นในการให้คะแนนแนวทางการพิจารณาการติดตามและประเมินผลโครงการเพื่อความสอดคล้องแผนพัฒนาท้องถิ่นขององค์กรปกครองส่วนท้องถิ่น

| ประเด็นการพิจารณา | รายละเอียดหลักเกณฑ์ | คะแนนเต็ม | คะแนนที่ได้ |
|---|---|-----------|-------------|
| 1. การสรุปสถานการณ์การพัฒนา | เป็นการวิเคราะห์กรอบการจัดทำยุทธศาสตร์ขององค์กรปกครองส่วนท้องถิ่น (ใช้การวิเคราะห์ SWOT Analysis/Demand (Demand Analysis)/Global Demand และ Trend ปัจจัยและสถานการณ์การเปลี่ยนแปลงที่มีผลต่อการพัฒนา อย่างน้อยต้องประกอบด้วย การวิเคราะห์ศักยภาพด้านเศรษฐกิจ, ด้านสังคม, ด้านทรัพยากรธรรมชาติและสิ่งแวดล้อม) | 10 | |
| 2. การประเมินผลการนำแผนพัฒนาท้องถิ่นไปปฏิบัติในเชิงปริมาณ | 1) การควบคุมที่มีการใช้ตัวเลขต่างๆ เพื่อนำมาใช้วัดผลในเชิงปริมาณ เช่น การวัดจำนวนโครงการ กิจกรรม งานต่างๆ ก็คือผลผลิตนั่นเองว่า เป็นไปตามที่ตั้งเป้าหมายเอาไว้หรือไม่ จำนวนที่ดำเนินการจริงตามที่ได้กำหนดไว้เท่าไร จำนวนที่ไม่สามารถดำเนินการได้มีจำนวนเท่าไร สามารถอธิบายได้ตามหลักประสิทธิภาพ (Efficiency) ของการพัฒนาท้องถิ่นตามอำนาจหน้าที่ที่ได้กำหนดไว้ 2) วิเคราะห์ผลกระทบ/สิ่งที่กระทบ (Impact) โครงการที่ดำเนินการในเชิงปริมาณ (Quantitative) | 10 | |
| 3. การประเมินผลการนำแผนพัฒนาท้องถิ่นไปปฏิบัติในเชิงคุณภาพ | 1) การประเมินประสิทธิผลของแผนพัฒนาในเชิงคุณภาพคือการนำเอาเทคนิคต่างๆ มาใช้เพื่อวัดว่าภารกิจ โครงการ กิจกรรม งานต่างๆ ที่ดำเนินการในพื้นที่นั้นๆ ตรงต่อความต้องการของประชาชนหรือไม่ และเป็นไปตามอำนาจหน้าที่หรือไม่ ประชาชนพึงพอใจหรือไม่ สิ่งของ วัสดุ ครุภัณฑ์ การดำเนินการต่างๆ มีสภาพหรือลักษณะถูกต้อง ครบถ้วน สามารถใช้ได้ตามวัตถุประสงค์หรือไม่ ซึ่งเป็นไปตามหลักประสิทธิผล (Effectiveness) ผลการปฏิบัติราชการที่บรรลุวัตถุประสงค์และเป้าหมายของแผนการปฏิบัติราชการตามที่ได้รับงบประมาณมา ดำเนินการ รวมถึงสามารถเทียบเคียงกับส่วนราชการหรือหน่วยงาน 2) วิเคราะห์ผลกระทบ/สิ่งที่กระทบ (Impact) โครงการที่ดำเนินการในเชิงคุณภาพ (Qualitative) | 10 | |
| 4. แผนงาน และ ยุทธศาสตร์การพัฒนา | 1) วิเคราะห์แผนงาน งาน ที่เกิดจากด้านต่างๆ มีความสอดคล้องกับยุทธศาสตร์ขององค์กรปกครองส่วนท้องถิ่นในมิติต่างๆ จนนนำไปสู่การจัดทำโครงการพัฒนาท้องถิ่นโดยใช้ SWOT Analysis/Demand (Demand Analysis)/Global Demand/Trend หรือหลักการบูรณาการ (Integration) กับองค์กรปกครองส่วนท้องถิ่นที่มีพื้นที่ติดต่อกัน 2) วิเคราะห์แผนงาน งาน ที่เกิดจากด้านต่างๆ ที่สอดคล้องกับการแก้ไขปัญหาความยากจน หลักปรัชญา | 10 | |

| ประเด็นการพิจารณา | รายละเอียดหลักเกณฑ์ | คะแนนเต็ม | คะแนนที่ได้ |
|---|---|-----------|-------------|
| <p>5. โครงการพัฒนา</p> <p>5.1 ความชัดเจนของชื่อโครงการ</p> <p>5.2 กำหนดวัตถุประสงค์สอดคล้องกับโครงการ</p> | <p>ควรประกอบด้วยข้อมูลดังนี้</p> <p>เป็นโครงการที่มีวัตถุประสงค์สนองต่อแผนยุทธศาสตร์การพัฒนาขององค์กรปกครองส่วนท้องถิ่นและดำเนินการเพื่อให้การพัฒนาบรรลุตามวิสัยทัศน์ขององค์กรปกครองส่วนท้องถิ่นที่กำหนดไว้ ชื่อโครงการมีความชัดเจน มุ่งไปเรื่องใดเรื่องหนึ่ง อ่านแล้วเข้าใจได้ว่าจะพัฒนาอะไรในอนาคต</p> | 60 (5) | |
| <p>5.3 เป้าหมาย (ผลผลิตของโครงการ) มีความชัดเจนนำไปสู่การตั้งงบประมาณได้ถูกต้อง</p> | <p>มีวัตถุประสงค์ชัดเจน (clear objective) โครงการต้องกำหนดวัตถุประสงค์สอดคล้องกับความเป็นมาของโครงการ สอดคล้องกับหลักการและเหตุผล วิธีการดำเนินงานต้องสอดคล้องกับวัตถุประสงค์ ความเป็นไปได้ชัดเจน มีลักษณะเฉพาะเจาะจง</p> | (5) | |
| <p>5.4 โครงการมีความสอดคล้องกับแผนยุทธศาสตร์ 20 ปี</p> | <p>สภาพที่อยากให้เกิดขึ้นในอนาคตเป็นทิศทางที่ต้องไปให้ถึงเป้าหมายต้องชัดเจน สามารถระบุจำนวนเท่าไร กลุ่มเป้าหมายคืออะไร มีผลผลิตอย่างไร กลุ่มเป้าหมาย พื้นที่ดำเนินงาน และระยะเวลาดำเนินงาน อธิบายให้ชัดเจนว่าโครงการนี้จะทำที่ไหน เริ่มต้นในช่วงเวลาใดและจบลงเมื่อไร ใครคือกลุ่มเป้าหมายของโครงการ หากกลุ่มเป้าหมายมีหลายกลุ่ม ให้บอกชัดเจนไปว่าใครคือกลุ่มเป้าหมายหลัก ใครคือกลุ่มเป้าหมายรอง</p> | (5) | |
| <p>5.5 เป้าหมาย (ผลผลิตของโครงการ) มีความสอดคล้องกับแผนพัฒนาเศรษฐกิจและสังคมแห่งชาติ</p> | <p>โครงการสอดคล้องกับ (1) ความมั่นคง (2) การสร้างความสามารถในการแข่งขัน (3) การพัฒนาและเสริมสร้างศักยภาพคน (4) การสร้างโอกาสความเสมอภาคและเท่าเทียมกันทางสังคม (5) การสร้างการเติบโตบนคุณภาพชีวิตที่เป็นมิตรต่อสิ่งแวดล้อม (6) การปรับสมดุลและพัฒนาระบบการบริหารจัดการภาครัฐ เพื่อให้เกิดความมั่นคง มั่งคั่ง ยั่งยืน</p> | (5) | |
| <p>5.6 โครงการมีความสอดคล้องกับ Thailand 4.0</p> | <p>โครงการมีความสอดคล้องกับแผนพัฒนาเศรษฐกิจและสังคมแห่งชาติ ฉบับที่ 12 โดย (1) ยึดหลักปรัชญาของเศรษฐกิจพอเพียง (2) ยึดคนเป็นศูนย์กลางการพัฒนา (3) ยึดวิสัยทัศน์ภายใต้อุทธศาสตร์ชาติ 20 ปี (4) ยึดเป้าหมายอนาคตประเทศไทย 2579 (5) ยึดหลักการนำไปสู่การปฏิบัติให้เกิดผลสัมฤทธิ์อย่างจริงจังใน 5 ปีที่ต่อยอดไปสู่ผลสัมฤทธิ์ที่เป็นเป้าหมายระยะยาว ภายใต้แนวทางการพัฒนา (1) การยกระดับศักยภาพการแข่งขันและการหลุดพ้นกับดักรายได้ปานกลางสู่รายได้สูง (2) การพัฒนาศักยภาพคนตามช่วงวัยและการปฏิรูประบบเพื่อสร้างสังคมสูงวัยอย่างมีคุณภาพ (3) การลดความเหลื่อมล้ำทางสังคม (4) การรองรับการเชื่อมโยงภูมิภาคและความเป็นเมือง (5) การสร้างความเจริญเติบโตทางเศรษฐกิจและสังคมอย่างเป็นมิตรกับสิ่งแวดล้อม (6) การบริหารราชการแผ่นดินที่มีประสิทธิภาพ</p> | (5) | |
| | <p>โครงการมีลักษณะหรือสอดคล้องกับการปรับเปลี่ยนโครงสร้างเศรษฐกิจไปสู่ Value-Based Economy หรือ เศรษฐกิจที่ขับเคลื่อนด้วยนวัตกรรมทำน้อย ได้มากเช่น (1) เปลี่ยนจากการผลิตสินค้า โภคภัณฑ์ ไปสู่สินค้าเชิงนวัตกรรม (2) เปลี่ยนจากการขับเคลื่อนประเทศด้วยภาคอุตสาหกรรม ไปสู่การขับเคลื่อนด้วยเทคโนโลยี ความคิดสร้างสรรค์ และนวัตกรรม (3) เปลี่ยนจากการเน้นภาคการผลิตสินค้า ไปสู่การเน้นภาคบริการมากขึ้น รวมถึงโครงการที่เติมเต็มด้วยวิทยาการ ความคิดสร้างสรรค์ นวัตกรรม วิทยาศาสตร์ เทคโนโลยี และการวิจัยและพัฒนาแล้วต่อยอดความได้เปรียบเชิงเปรียบเทียบ เช่น ด้านเกษตร เทคโนโลยีชีวภาพ สาธารณสุข วัฒนธรรม ฯลฯ</p> | (5) | |

| ประเด็นการพิจารณา | รายละเอียดหลักเกณฑ์ | คะแนนเต็ม | คะแนนที่ได้ |
|--|--|------------|-------------|
| 5. โครงการพัฒนา (ต่อ) 5.7 โครงการสอดคล้องกับยุทธศาสตร์จังหวัด | โครงการพัฒนาท้องถิ่นมีความสอดคล้องกับห้วงระยะเวลาของแผนพัฒนาจังหวัดที่ได้กำหนดขึ้น เพื่อขับเคลื่อนการพัฒนาท้องถิ่นเสมือนหนึ่งการขับเคลื่อนการพัฒนาจังหวัด ซึ่งไม่สามารถแยกส่วนใดส่วนหนึ่งออกจากกันได้ นอกจากนี้โครงการพัฒนาท้องถิ่นต้องเป็นโครงการเชื่อมต่อหรือเดินทางไปด้วยกันกับยุทธศาสตร์จังหวัดที่ได้กำหนดขึ้นที่เป็นปัจจุบัน | (5) | |
| 5.8 โครงการแก้ไขปัญหาความยากจนหรือการเสริมสร้างให้ประเทศชาติมั่นคง มั่งคั่ง ยั่งยืน ภายใต้หลักปรัชญาของเศรษฐกิจพอเพียง | เป็นโครงการที่ดำเนินการภายใต้พื้นฐานความพอเพียงที่ประชาชนดำเนินการเองหรือร่วมดำเนินการ เป็นโครงการต่อยอดและขยายได้ เป็นโครงการที่ประชาชนต้องการเพื่อให้เกิดความยั่งยืน ซึ่งมีลักษณะที่จะให้ท้องถิ่นมีความมั่นคง มั่งคั่ง ยั่งยืน เป็นท้องถิ่นที่พัฒนาแล้ว ด้วยการพัฒนาตามปรัชญาของเศรษฐกิจพอเพียง | (5) | |
| 5.9 งบประมาณ มีความสอดคล้องกับเป้าหมาย (ผลผลิตของโครงการ) | งบประมาณโครงการพัฒนาจะต้องคำนึงถึงหลักสำคัญ 5 ประการในการจัดทำโครงการได้แก่ (1) ความประหยัด (Economy) (2) ความมีประสิทธิภาพ (Efficiency) (3) ความมีประสิทธิภาพ (Effectiveness) (4) ความเสมอภาคในการพัฒนาท้องถิ่น นำไปสู่ความยุติธรรม (Equity) (5) ความโปร่งใส (Transparency) | (5) | |
| 5.10 มีการประมาณการราคาถูกต้องตามหลักวิธีการงบประมาณ | การประมาณการราคาเพื่อการพัฒนาต้องให้สอดคล้องกับโครงการ ถูกต้องตามหลักวิชาการทางช่าง หลักของราคากลาง ราคากลางท้องถิ่น มีความโปร่งใสในการกำหนดราคาและตรวจสอบได้ในเชิงประจักษ์ | (5) | |
| 5.11 มีการกำหนดตัวชี้วัด (KPI) และสอดคล้องกับวัตถุประสงค์และผลที่คาดว่าจะได้รับ | มีการกำหนดดัชนีชี้วัดผลงาน (Key Performance Indicator : KPI) ที่ สามารถวัดได้ (measurable) ใช้บอกประสิทธิผล (effectiveness) ใช้บอกประสิทธิภาพ (efficiency) ได้ เช่น การกำหนดความพึงพอใจ การกำหนดร้อยละ การกำหนดอันเกิดจากผลของวัตถุประสงค์ที่เกิดขึ้น สิ่งที่ได้รับ (การคาดการณ์ คาดว่าจะได้รับ) | (5) | |
| 5.12 ผลที่คาดว่าจะได้รับสอดคล้องกับวัตถุประสงค์ | ผลที่ได้รับเป็นสิ่งที่เกิดขึ้นได้จริงจากการดำเนินการตามโครงการพัฒนา ซึ่งสอดคล้องกับวัตถุประสงค์ที่ตั้งไว้ การได้ผลหรือผลที่เกิดขึ้นจะต้องเท่ากับวัตถุประสงค์หรือมากกว่าวัตถุประสงค์ซึ่งการเขียนวัตถุประสงค์ควรคำนึงถึง (1) ความเป็นไปได้และมีความเฉพาะเจาะจง ในการดำเนินงานตามโครงการ (2) วัดและประเมินผลระดับของความสำเร็จได้ (3) ระบุสิ่งที่ต้องการดำเนินงานอย่างชัดเจนและเฉพาะเจาะจงมากที่สุด และสามารถปฏิบัติได้ (4) เป็นเหตุเป็นผล สอดคล้องกับความเป็นจริง (5) ส่งผลต่อการบ่งบอกเวลาได้ | (5) | |
| | รวมคะแนน | 100 | |

การวัดผลในเชิงปริมาณและเชิงคุณภาพ

โดยใช้รูปแบบเชิงพรรณนา ซึ่งสามารถแสดงได้ทั้งการอธิบายเชิงสถิติ รูปภาพ กราฟ ข้อมูลต่าง ๆ จาก

1 ใช้แบบสำหรับการติดตามและประเมินผลเชิงปริมาณและคุณภาพ

(1) แบบตัวบ่งชี้การปฏิบัติงาน (Performance Indicators)

(2) แบบบัตรคะแนน (Scorecard Model) แบบบัตรคะแนน หรือ Scorecard Model ของ Kaplan &

Norton

(3) แบบมุ่งวัดผลสัมฤทธิ์ (Result Framework Model (RF))

(4) แบบเชิงเหตุผล (Logical Model) ตัวแบบเชิงเหตุผล หรือ Logical Model

(5) แบบวัดกระบวนการปฏิบัติงาน (Process Performance Measurement System (PPMS)) ระบบการวัดกระบวนการปฏิบัติงานหรือ PPMS

(6) แบบการประเมินโดยใช้วิธีการแก้ปัญหาหรือเรียนรู้จากปัญหาที่เกิดขึ้นหรือ Problem-Solving

Method

(7) แบบการประเมินแบบมีส่วนร่วม (Participatory Methods)

(8) แบบการประเมินผลกระทบ (Impact Evaluation)

(9) แบบการประเมินความเสี่ยง (Risk Assessment Model)

(10) แบบการประเมินตนเอง (Self-assessment Model) และ

(11) แบบอื่นๆ ที่องค์กรปกครองส่วนท้องถิ่นกำหนดขึ้น ทั้งนี้ต้องอยู่ภายใต้กรอบตามข้อ

(1)-(10) หรือเป็นแบบผสมก็ได้

2 เชิงปริมาณ (Quantity) คุณภาพ (Quality) ผลที่ได้จริงๆ คืออะไรค่าใช้จ่าย (Cost) เวลา (Time) เป็นไปตามที่กำหนดไว้หรือไม่

3 ประชาชนได้ประโยชน์อย่างไรหรือราชการได้ประโยชน์อย่างไร

4 วัดผลนั้นได้จริงหรือไม่ หรือวัดได้เท่าไร (Key Performance Indicators : KPIs)

5 ผลกระทบ (Impact)

4.3 สรุปผลการพัฒนาท้องถิ่น

3.1 การวัดผลในเชิงปริมาณและเชิงคุณภาพ

(1) การวัดผลในเชิงปริมาณ

ตามที่องค์การบริหารส่วนตำบลได้ดำเนินการจัดทำแผนพัฒนาท้องถิ่นขึ้นมาเพื่อใช้เป็นเครื่องมือในการพัฒนาองค์การบริหารส่วนตำบลให้บรรลุเป้าหมายที่วางไว้ เกิดประสิทธิภาพประสิทธิผลสูงสุดในการแก้ไขปัญหาให้กับประชาชน ในการจัดทำแผนพัฒนาท้องถิ่นนั้นจะต้องมีการติดตามและประเมินผลแผนพัฒนาท้องถิ่น ตามระเบียบกระทรวงมหาดไทย ว่าด้วยการจัดทำแผนขององค์กรปกครองส่วนท้องถิ่น พ.ศ. 2548 แก้ไขเพิ่มเติมถึง (ฉบับที่ 3) พ.ศ. 2561 โดยคณะกรรมการติดตามและประเมินแผนพัฒนาท้องถิ่นเป็นผู้ดำเนินการติดตามและประเมินผลแผนพัฒนาท้องถิ่น ซึ่งคณะกรรมการจะต้องดำเนินการกำหนดแนวทาง วิธีการในการติดตามและประเมินผลแผนพัฒนาท้องถิ่น ดำเนินการติดตามและประเมินผลแผนพัฒนาท้องถิ่น รายงานผลและเสนอความเห็นซึ่งได้จากการติดตามและประเมินผลแผนพัฒนาท้องถิ่นต่อผู้บริหารท้องถิ่นเพื่อให้ผู้บริหารท้องถิ่นเสนอต่อสภาท้องถิ่น และคณะกรรมการพัฒนาท้องถิ่น พร้อมทั้งประกาศผลการติดตามและประเมินผลแผนพัฒนาท้องถิ่นให้ประชาชนในท้องถิ่นทราบในที่เปิดเผยภายในสิบห้าวันนับแต่วันรายงานผลและเสนอความเห็นดังกล่าว

และต้องปิดประกาศไว้เป็นระยะเวลาไม่น้อยกว่าสามสิบวันโดยอย่างน้อยปีละหนึ่งครั้งภายในเดือนธันวาคมของทุกปี

โดยเครื่องมือที่ใช้ในการติดตามและประเมินผลในเชิงปริมาณ มีดังนี้

แบบที่ 1 การกำกับการจัดทำแผนพัฒนาท้องถิ่นขององค์กรปกครองส่วนท้องถิ่น

แบบที่ 2 แบบติดตามผลการดำเนินงานขององค์กรปกครองส่วนท้องถิ่น

แบบที่ 3/1 แบบประเมินผลการดำเนินงานขององค์กรปกครองส่วนท้องถิ่นตามยุทธศาสตร์ที่กำหนดไว้

แบบประเมินคุณภาพของแผนพัฒนาท้องถิ่น

การติดตามและประเมินผลด้วยระบบ e-plan (www.dla.go.th)

(2) การวัดผลในเชิงคุณภาพ

การวัดผลเชิงคุณภาพ องค์กรบริหารส่วนตำบลใช้การสำรวจความพึงพอใจในการวัดผลเชิงคุณภาพโดยภาพรวม โดยได้มีการประเมินความพึงพอใจ ซึ่งการประเมินความพึงพอใจทำให้ทราบถึงผลเชิงคุณภาพในการดำเนินงานขององค์กรบริหารส่วนตำบลในภาพรวม

โดยเครื่องมือที่ใช้ในการประเมินความพึงพอใจ มีดังนี้

แบบที่ 3/2 แบบประเมินความพึงพอใจต่อผลการดำเนินงานขององค์กรบริหารส่วนตำบล

แบบที่ 3/3 แบบประเมินความพึงพอใจของประชาชนที่มีต่อการให้บริการ

4.4 ข้อเสนอแนะในการจัดทำแผนพัฒนาท้องถิ่นในอนาคต

4.1 ผลกระทบนำไปสู่ออนาคต

1) ปัญหาสาธารณสุขภัยต่างๆ ที่เกิดขึ้นในองค์กรปกครองส่วนท้องถิ่น อันได้แก่ ภัยแล้ง วัตภัย น้ำท่วม อัคคีภัย ที่เกิดขึ้นและส่งผลกระทบต่อประชาชนในพื้นที่ เกิดความเสียหายทั้งชีวิตและทรัพย์สิน แนวทางการแก้ไข คือพิจารณาวางแผนการดำเนินการป้องกัน ก่อนเกิดเหตุ ระหว่างเกิดเหตุ หลังเกิดเหตุ บรรจุแผนงาน โครงการ กิจกรรม การให้ความช่วยเหลือต่างๆ จัดตั้งศูนย์ช่วยเหลือประชาชนขององค์กรปกครองส่วนท้องถิ่น เพื่อสามารถดำเนินการได้ทันท่วงที

2) ปัญหาโรคระบาดที่เกิดจากคน เกิดจากสัตว์ ที่ส่งผลอันตรายต่อชีวิตประชาชน และสัตว์ต่างๆ ในตำบล ซึ่งได้แก่ โรคไข้หวัดใหญ่ โรคไข้เลือดออก โรคมือ เท้า ปาก ที่เกิดขึ้นกับเด็กๆ โรคพิษสุนัขบ้า แนวทางการแก้ไขปัญหา คือ ฝึกอบรม ประชาสัมพันธ์ รมรณรงค์การป้องกัน ลงพื้นที่ระงับการเกิดโรคระบาด การทำลาย การรักษา

3) ปัญหาประชาชนมีรายได้น้อย และปัญหาด้านการศึกษา ประชาชนในตำบลยังมีคนรายได้น้อย มีหนี้สินเยอะ ไม่เพียงพอในการดำรงชีวิต ค่าครองชีพสูง แนวทางการแก้ไขปัญหา ให้ความรู้เกี่ยวกับการประกอบอาชีพ สาธิตการประกอบอาชีพ ช่วยเหลือประชาชนซ่อมแซมบ้านคนจน ผู้มีรายได้น้อย ส่งเสริมด้านการศึกษาโดยการจัดบริการสาธารณสุขด้านการศึกษา การจัดตั้งศูนย์พัฒนาเด็กเล็ก สนับสนุนกิจกรรมต่างๆในด้านการพัฒนาทักษะอาชีพให้กับเด็กนักเรียน

4) ปัญหายาเสพติดในตำบล ในพื้นที่มีแนวทางการรณรงค์ป้องกัน ให้ความรู้กับเด็กเยาวชน และประชาชนได้ทราบถึงโทษของยาเสพติด

5) ปัญหาการสัญจรไปมาของประชาชนในตำบล เนื่องจากในตำบลด้านโครงสร้างพื้นฐานเส้นทางการคมนาคมบางหมู่บ้านยังเป็น ถนนดิน ถนนลูกรัง ช่วงฤดูฝนถนนลื่น เป็นหลุมเป็นบ่อ เกิดปัญหาในการสัญจรไปมาของประชาชน เสี่ยงต่อการเกิดอุบัติเหตุ การคมนาคมล่าช้า แนวทางการแก้ไข จัดทำแผนงานโครงการก่อสร้างถนนในเส้นทางสำคัญ พิจารณาเสนอสนับสนุนจากหน่วยงานอื่น

4.2 ข้อสังเกต ข้อเสนอแนะ ผลจากการพัฒนา

1) **ข้อสังเกต** จากการสำรวจข้อมูล การลงพื้นที่ในตำบล จะเห็นว่าประชาชนยังมีปัญหาที่จะต้องดำเนินการแก้ไขอยู่มาก ดังนี้ ด้านการศึกษา สาธารณสุข ความมั่นคงปลอดภัยในชีวิตและทรัพย์สิน การศาสนา ศิลปวัฒนธรรม ประเพณี กีฬา สถานที่พักผ่อนหย่อนใจ สวัสดิการสังคม การเกษตร เศรษฐกิจ อุตสาหกรรม การพัฒนาอาชีพ เส้นทางคมนาคมขนส่ง ไฟฟ้า น้ำประปา แหล่งน้ำเพื่ออุปโภคบริโภค ด้านทรัพยากรและสิ่งแวดล้อม ขยะมูลฝอยและสิ่งปฏิกูล จากปัญหาด้านต่างๆ ประชาชนไม่สามารถแก้ไขปัญหาเองได้จึงต้องเสนอให้องค์กรปกครองส่วนท้องถิ่นแก้ไข ทำให้มีการเสนอโครงการเข้ามาเป็นจำนวนมาก ซึ่งงบประมาณขององค์กรปกครองส่วนท้องถิ่นนั้นมีจำกัดไม่เพียงพอต่อการจัดการได้

2) **ข้อเสนอแนะ** จากข้อสังเกตดังกล่าว มีข้อเสนอแนะในการแก้ไขปัญหาต่างๆ ดังนี้ ปัญหาต่างๆ ที่ถูกเสนอมายังองค์กรปกครองส่วนท้องถิ่น นั้น ควรนำมาพิจารณาจัดลำดับความสำคัญโดยประชาคมท้องถิ่น ซึ่งมีหลายภาคส่วน ประกอบไปด้วย คณะกรรมการพัฒนาขององค์กรปกครองส่วนท้องถิ่น สมาชิกสภาท้องถิ่น ผู้นำหมู่บ้าน ตัวแทนส่วนราชการ รัฐวิสาหกิจ หน่วยงานที่เกี่ยวข้อง ประชาชนทั่วไป ร่วมกันพิจารณาจัดลำดับความสำคัญของโครงการ และพิจารณาบรรจุเข้าแผนพัฒนาท้องถิ่นต่อไป กรณีโครงการที่เกินศักยภาพก็ให้องค์กรปกครองส่วนท้องถิ่นเสนอขอรับการสนับสนุนจากหน่วยงานอื่น

3) **ผลจากการพัฒนา** จากการพัฒนาที่ผ่านมาพบว่าองค์กรบริหารส่วนตำบลได้ดำเนินโครงการ/กิจกรรมแก้ไขปัญหาให้กับประชาชนได้ในหลายประการและครอบคลุมในทุกด้าน โดยได้รับความร่วมมือเป็นอย่างดีจากทุกภาคส่วน แต่ก็ยังมีปัญหาและความเดือดร้อนของประชาชนที่จะต้องดำเนินการแก้ไขต่อไป ไม่ว่าจะเป็นด้านโครงสร้างพื้นฐาน ด้านคุณภาพชีวิต รวมถึงด้านสิ่งแวดล้อม มีการติดตามและประเมินผลเพื่อให้ทราบถึงสถานการณ์การดำเนินโครงการ/กิจกรรม เป็นไปตามขั้นตอนหรือมีปัญหาอุปสรรคอย่างไร เพื่อให้สามารถแก้ไขปัญหา อำนวยความสะดวก และตอบสนองความต้องการของประชาชนได้ตรงจุดและรวดเร็วยิ่งขึ้น