

◆ สาธารณูปโภคครบครัน ปวงประชามีคุณภาพ อยู่อย่างมีความสุขปลอดภัย บนวิถีเศรษฐกิจพอเพียง ◆



# แผนพัฒนาท้องถิ่น (พ.ศ.2566-2570)

องค์การบริหารส่วนตำบลบ้านนิคม  
อำเภอบางขัน  
จังหวัดนครศรีธรรมราช

ยุทธศาสตร์ที่ 1 การพัฒนาโครงสร้างพื้นฐาน

ยุทธศาสตร์ที่ 2 การพัฒนาคนและสังคม

ยุทธศาสตร์ที่ 3 การพัฒนาเศรษฐกิจ

ยุทธศาสตร์ที่ 4 การพัฒนาทรัพยากรธรรมชาติและสิ่งแวดล้อม

ยุทธศาสตร์ที่ 5 การพัฒนาการเมืองการบริหารและการจัดการองค์การภายใต้ระบบธรรมาภิบาล





ประกาศองค์การบริหารส่วนตำบลบ้านนิคม  
เรื่อง ประกาศใช้แผนพัฒนาท้องถิ่น (พ.ศ.๒๕๖๖-๒๕๗๐)  
องค์การบริหารส่วนตำบลบ้านนิคม

\*\*\*\*\*

องค์การบริหารส่วนตำบลบ้านนิคมได้ดำเนินการทบทวนและจัดทำแผนพัฒนาท้องถิ่น (พ.ศ. ๒๕๖๖-๒๕๗๐) องค์การบริหารส่วนตำบลบ้านนิคม ตามระเบียบกระทรวงมหาดไทยว่าด้วยการจัดทำแผนพัฒนาขององค์กรปกครองส่วนท้องถิ่น พ.ศ. ๒๕๔๘ แก้ไขเพิ่มเติมถึง (ฉบับที่ ๓) พ.ศ.๒๕๖๑ โดยได้รวบรวมปัญหา ความต้องการ ประเด็นการพัฒนา ประเด็นที่เกี่ยวข้อง รวบรวมแนวทางและนำข้อมูลมาวิเคราะห์ในการจัดทำแผนพัฒนาท้องถิ่น โดยสอดคล้องกับยุทธศาสตร์การพัฒนาขององค์กรปกครองส่วนท้องถิ่นในเขตจังหวัด ยุทธศาสตร์จังหวัด ยุทธศาสตร์กลุ่มจังหวัด แผนพัฒนาจังหวัด แผนพัฒนากลุ่มจังหวัด แผนพัฒนาภาค แผนพัฒนาเศรษฐกิจและสังคมแห่งชาติ ยุทธศาสตร์ชาติ ๒๐ ปี และมีเป้าหมายการพัฒนาที่ยั่งยืน โดยดำเนินการตามหลักการบริหารกิจการบ้านเมืองที่ดี และสภาองค์การบริหารส่วนตำบลบ้านนิคมได้มีมติเห็นชอบร่างแผนพัฒนาท้องถิ่น (พ.ศ. ๒๕๖๖-๒๕๗๐) องค์การบริหารส่วนตำบลบ้านนิคม ในคราวประชุม สภาองค์การบริหารส่วนตำบลบ้านนิคม สมัยวิสามัญ สมัยที่ ๑ ประจำปี พ.ศ. ๒๕๖๔ และนายกองค์การบริหารส่วนตำบลบ้านนิคมได้อนุมัติร่างแผนพัฒนาท้องถิ่น (พ.ศ. ๒๕๖๖-๒๕๗๐) องค์การบริหารส่วนตำบลบ้านนิคม เป็นที่เรียบร้อยแล้ว

เพื่อให้การบริหารงานขององค์การบริหารส่วนตำบลบ้านนิคมเป็นไปอย่างมีประสิทธิภาพ และสามารถนำแผนพัฒนาท้องถิ่นไปใช้ได้อย่างถูกต้อง รวมทั้งให้หน่วยงานที่เกี่ยวข้องและประชาชนทั่วไปได้รับทราบ จึงอาศัยอำนาจตามความในหมวดที่ ๕ ข้อ ๒๔ แห่งระเบียบกระทรวงมหาดไทยว่าด้วยการจัดทำแผนพัฒนาขององค์กรปกครองส่วนท้องถิ่น พ.ศ. ๒๕๔๘ แก้ไขเพิ่มเติมถึง (ฉบับที่ ๓) พ.ศ. ๒๕๖๑ ประกาศใช้แผนพัฒนาท้องถิ่น (พ.ศ. ๒๕๖๖-๒๕๗๐) องค์การบริหารส่วนตำบลบ้านนิคม โดยให้มีผลนับตั้งแต่วันที่ ๑ ธันวาคม ๒๕๖๖ เป็นต้นไป ทั้งนี้ สามารถขอดูหรือสอบถามเพิ่มเติมได้ที่ศูนย์ข้อมูลข่าวสารขององค์การบริหารส่วนตำบลบ้านนิคม ณ ที่ทำการองค์การบริหารส่วนตำบลบ้านนิคม หมู่ที่ ๓ ตำบลบ้านนิคม อำเภอบางขัน จังหวัดนครศรีธรรมราช โทรศัพท์ ๐ ๗๕๓๕ ๕๗๘๗ หรือที่ [www.bannikhom.go.th](http://www.bannikhom.go.th)

จึงประกาศให้ทราบโดยทั่วกัน

ประกาศ ณ วันที่ ๒๙ กันยายน พ.ศ. ๒๕๖๔

(ลงชื่อ)

(นายสุพจน์ พลการ)

นายกองค์การบริหารส่วนตำบลบ้านนิคม

# คำนำ

ตามพระราชบัญญัติสภาตำบลและองค์การบริหารส่วนตำบล พ.ศ. 2537 แก้ไขเพิ่มเติมถึง (ฉบับที่ 7) พ.ศ. 2562 มาตรา 46 พระราชบัญญัติกำหนดแผนและขั้นตอนการกระจายอำนาจให้แก่องค์กรปกครองส่วนท้องถิ่น พ.ศ. 2542 แก้ไขเพิ่มเติมถึง (ฉบับที่ 2) พ.ศ. 2549 หมวด 2 มาตรา 16 (1) ระเบียบกระทรวงมหาดไทย ว่าด้วยการจัดทำแผนพัฒนาขององค์กรปกครองส่วนท้องถิ่น พ.ศ. 2548 แก้ไขเพิ่มเติมถึง (ฉบับที่ 3) พ.ศ. 2561 ได้กำหนดให้องค์กรปกครองส่วนท้องถิ่นมีอำนาจและหน้าที่ในการจัดทำแผนพัฒนาท้องถิ่น เพื่อใช้เป็นกรอบในการจัดทำงบประมาณรายจ่ายประจำปี งบประมาณรายจ่ายเพิ่มเติม และงบประมาณจากเงินสะสมในช่วงของแผนนั้น

องค์การบริหารส่วนตำบลบ้านนิคม ได้จัดทำแผนพัฒนาท้องถิ่น (พ.ศ.2566-2570) องค์การบริหารส่วนตำบลบ้านนิคม โดยมีความสอดคล้องกับยุทธศาสตร์การพัฒนาขององค์กรปกครองส่วนท้องถิ่น ในเขตจังหวัด ยุทธศาสตร์จังหวัด ยุทธศาสตร์กลุ่มจังหวัด แผนพัฒนาจังหวัด แผนพัฒนากลุ่มจังหวัด แผนพัฒนาภาค แผนพัฒนาเศรษฐกิจและสังคมแห่งชาติ ยุทธศาสตร์ชาติ 20 ปี มีเป้าหมายการพัฒนาที่ยั่งยืน (Sustainable Development Goals; SDGs) และดำเนินการตามหลักการบริหารกิจการบ้านเมืองที่ดี เพื่อใช้เป็นแนวทางในการบริหารพัฒนาท้องถิ่นให้บรรลุตามวัตถุประสงค์และเป้าหมายการพัฒนา ก่อให้เกิดประโยชน์สุขและสามารถตอบสนองความต้องการพัฒนาของประชาชนในเขตองค์การบริหารส่วนตำบลบ้านนิคม

องค์การบริหารส่วนตำบลบ้านนิคม  
อำเภอบางขัน จังหวัดนครศรีธรรมราช

## หลักการและเหตุผล

### ประกอบแผนพัฒนาท้องถิ่น (พ.ศ. ๒๕๖๖-๒๕๗๐) องค์การบริหารส่วนตำบลบ้านนิคม

ตามพระราชบัญญัติสภาตำบลและองค์การบริหารส่วนตำบล พ.ศ. ๒๕๓๗ แก้ไขเพิ่มเติมถึง (ฉบับที่ ๗) พ.ศ. ๒๕๖๒ มาตรา ๔๖ สภาองค์การบริหารส่วนตำบลมีอำนาจหน้าที่ดังต่อไปนี้ (๑) ให้ความเห็นชอบแผนพัฒนาองค์การบริหารส่วนตำบล เพื่อเป็นแนวทางในการบริหารกิจการขององค์การบริหารส่วนตำบล และมาตรา ๖๙/๑ การปฏิบัติงานตามอำนาจหน้าที่ขององค์การบริหารส่วนตำบล ต้องเป็นไปเพื่อประโยชน์สุขของประชาชน โดยใช้วิธีการบริหารกิจการบ้านเมืองที่ดี และให้คำนึงถึงการมีส่วนร่วมของประชาชนในการจัดทำแผนพัฒนาองค์การบริหารส่วนตำบล การจัดทำงบประมาณ การจัดซื้อจัดจ้าง การตรวจสอบ การประเมินผลการปฏิบัติงาน และการเปิดเผยข้อมูลข่าวสาร ทั้งนี้ ให้เป็นไปตาม กฎหมาย ระเบียบ ข้อบังคับว่าด้วยการนั้นและหลักเกณฑ์และวิธีการที่กระทรวงมหาดไทยกำหนดประกอบกับพระราชบัญญัติกำหนดแผนและขั้นตอนการกระจายอำนาจให้แก่องค์กรปกครองส่วนท้องถิ่น พ.ศ. ๒๕๔๒ หมวด ๒ มาตรา ๑๖ (๑) การจัดทำแผนพัฒนาท้องถิ่นของตนเอง และระเบียบกระทรวงมหาดไทยว่าด้วยการจัดทำแผนพัฒนาขององค์กรปกครองส่วนท้องถิ่น พ.ศ. ๒๕๔๘ แก้ไขเพิ่มเติมถึง (ฉบับที่ ๓) พ.ศ. ๒๕๖๑

องค์การบริหารส่วนตำบลบ้านนิคม จึงได้จัดทำแผนพัฒนาท้องถิ่น (พ.ศ. ๒๕๖๖-๒๕๗๐) ขององค์การบริหารส่วนตำบลบ้านนิคม เพื่อใช้เป็นกรอบในการจัดทำงบประมาณรายจ่ายประจำปี งบประมาณรายจ่ายเพิ่มเติมและงบประมาณจากเงินสะสมในช่วงของแผนนั้น โดยมีความสอดคล้องกับยุทธศาสตร์การพัฒนาขององค์กรปกครอง ส่วนท้องถิ่นในเขตจังหวัด ยุทธศาสตร์จังหวัด ยุทธศาสตร์กลุ่มจังหวัด แผนพัฒนาจังหวัด แผนพัฒนากลุ่มจังหวัด แผนพัฒนาภาค แผนพัฒนาเศรษฐกิจและสังคมแห่งชาติ ยุทธศาสตร์ชาติ ๒๐ ปี มีเป้าหมายการพัฒนาที่ยั่งยืน (Sustainable Development Goals; SDGs) และดำเนินการตามหลักการบริหารกิจการบ้านเมืองที่ดี เพื่อใช้เป็นแนวทางในการบริหารพัฒนาท้องถิ่นให้บรรลุตามวัตถุประสงค์และเป้าหมายการพัฒนา เพื่อก่อให้เกิดประโยชน์สุขและสามารถตอบสนองความต้องการพัฒนาของประชาชนในเขตองค์การบริหารส่วนตำบลบ้านนิคมได้ โดยถือปฏิบัติตามระเบียบกระทรวงมหาดไทยว่าด้วยการจัดทำแผนพัฒนาขององค์กรปกครองส่วนท้องถิ่น พ.ศ. ๒๕๔๘ และที่แก้ไขเพิ่มเติมถึง (ฉบับที่ ๓) พ.ศ. ๒๕๖๑

(ลงชื่อ) .....

(นายสุพจน์ พลการ)

นายกองค์การบริหารส่วนตำบลบ้านนิคม

วันที่ ๒๙ กันยายน ๒๕๖๔

# สารบัญ

เรื่อง	หน้า
ส่วนที่ 1 สภาพทั่วไปและข้อมูลพื้นฐาน	1
ส่วนที่ 2 ยุทธศาสตร์การพัฒนากองครักษ์ปกครองส่วนท้องถิ่น	13
ส่วนที่ 3 การนำแผนพัฒนาท้องถิ่นไปสู่การปฏิบัติ	41
1.ยุทธศาสตร์การพัฒนาและแผนงาน	41
2.บัญชีโครงการพัฒนาพัฒนาท้องถิ่น	42
บัญชีสรุปโครงการพัฒนา (แบบ ผ.๐๑)	42
บัญชีสรุปโครงการพัฒนา ที่นำมาจากแผนพัฒนาหมู่บ้านฯ (แบบ ผ.๐๑/๑)	44
รายละเอียดโครงการพัฒนา (แบบ ผ.๐๒)	
ยุทธศาสตร์การพัฒนาด้านโครงสร้างพื้นฐาน	45
ยุทธศาสตร์การพัฒนาคมนาคมและสังคม	101
ยุทธศาสตร์การพัฒนาด้านเศรษฐกิจ	137
ยุทธศาสตร์การพัฒนาทรัพยากรธรรมชาติและสิ่งแวดล้อม	147
ยุทธศาสตร์การพัฒนากองการบริหารจัดการองค์กร	155
ภายใต้ระบบธรรมาภิบาล	
รายละเอียดโครงการพัฒนา (แบบ ผ. ๐๒/๑)	
(รายละเอียดโครงการพัฒนาที่นำมาจากแผนพัฒนาหมู่บ้านและแผนชุมชน)	
ยุทธศาสตร์การพัฒนาด้านโครงสร้างพื้นฐาน	163
รายละเอียดโครงการพัฒนา (แบบ ผ. ๐๒/๒)	
(รายละเอียดโครงการสำหรับโครงการที่เกินศักยภาพฯ)	
ยุทธศาสตร์การพัฒนาด้านโครงสร้างพื้นฐาน	165
ยุทธศาสตร์การพัฒนาเศรษฐกิจ	168
ยุทธศาสตร์การพัฒนาทรัพยากรธรรมชาติและสิ่งแวดล้อม	169
บัญชีครุภัณฑ์ (แบบ ผ. ๐๓)	172
ส่วนที่ 4 การติดตามและประเมินผล	176

\*\*\*\*\*

## แผนพัฒนาท้องถิ่น

(พ.ศ. 2566 – 2570)

### องค์การบริหารส่วนตำบลบ้านนิคม

#### ส่วนที่ 1 สภาพทั่วไปและข้อมูลพื้นฐาน

##### 1. ด้านกายภาพ

###### 1.1 ที่ตั้งของตำบล

ตำบลบ้านนิคม ตั้งอยู่ที่ 334 หมู่ที่ 3 ตำบลบ้านนิคม อำเภอบางขัน จังหวัด นครศรีธรรมราช เดิมเป็นส่วนหนึ่งของตำบลวังหินและได้แยกการปกครองออกมาเป็นตำบลบ้านนิคม เมื่อปี พ.ศ.2530 โดยมีระยะทางห่างจากตัวอำเภอบางขันประมาณ 13 กิโลเมตร และห่างจากตัวจังหวัด นครศรีธรรมราชประมาณ 90 กิโลเมตร

องค์การบริหารส่วนตำบลบ้านนิคม มีพื้นที่ทั้งหมดประมาณ 54,650 ไร่ หรือ ประมาณ 87.44 ตารางกิโลเมตร มีอาณาเขตติดต่อดังนี้

ทิศเหนือ	ติดต่อกับ	ตำบลบ้านลำนาว
ทิศใต้	ติดต่อกับ	อำเภอยะยงต์ จังหวัดตรัง
ทิศตะวันออก	ติดต่อกับ	ตำบลวังหิน
ทิศตะวันตก	ติดต่อกับ	ตำบลบ้านลำนาว

# แผนที่องค์การบริหารส่วนตำบลบ้านนิคม อำเภอบางขัน จังหวัดนครศรีธรรมราช

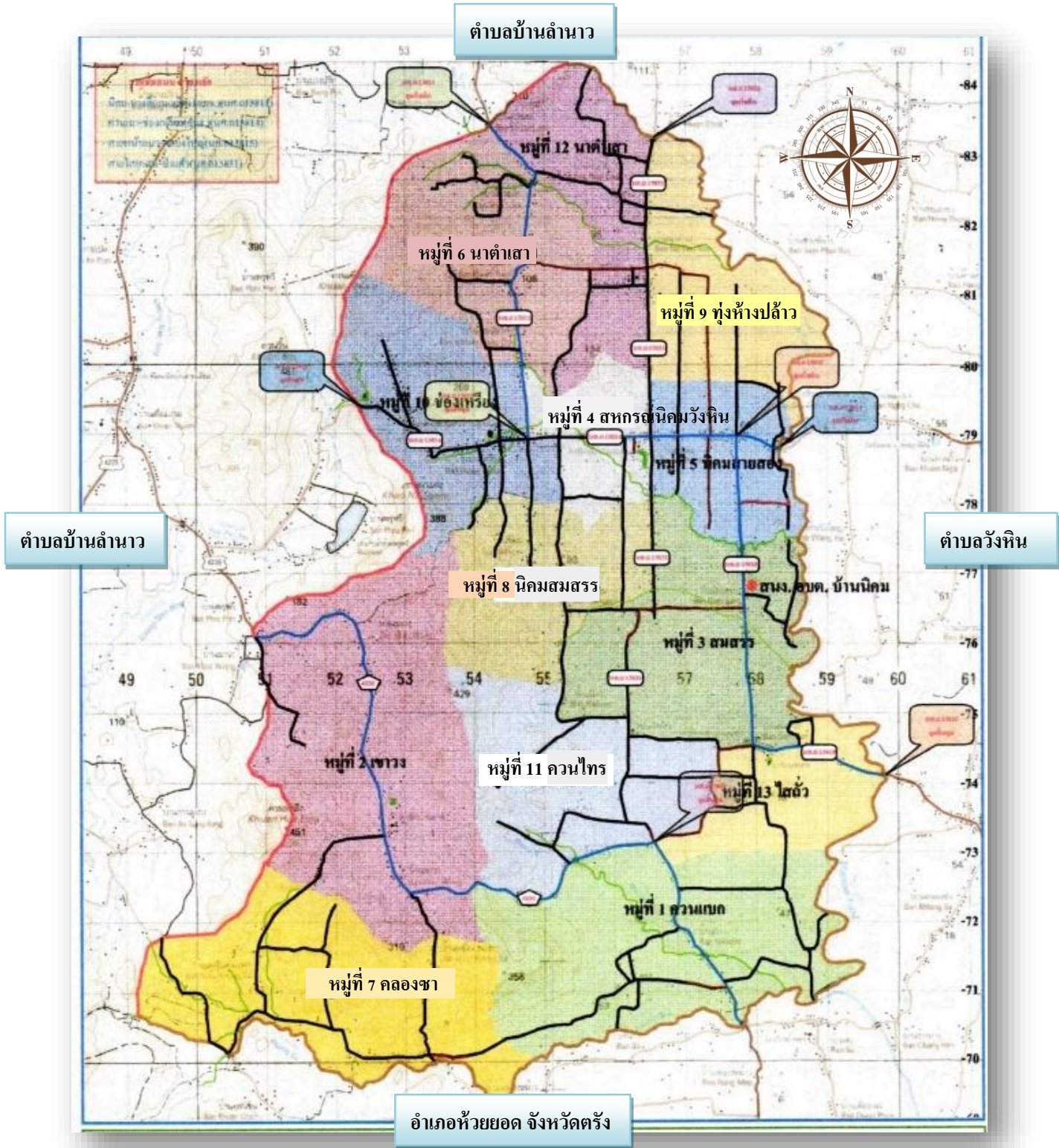

## 1.2 ลักษณะภูมิประเทศ

สภาพพื้นที่โดยทั่วไปเป็นที่ราบสูงลาดเอียงไปทางทิศตะวันออกเฉียงเหนือ ซึ่งมักทำให้เกิดน้ำป่าไหลหลากจากที่สูงลงมาท่วมขังในลุ่มเป็นประจำทุกปี

## 1.3 ลักษณะภูมิอากาศ

ลักษณะภูมิอากาศเป็นแบบร้อนชื้น มีฝนตกชุกสลับกับฤดูแล้ง

## 1.4 ลักษณะดิน

สภาพดินมีความอุดมสมบูรณ์เหมาะแก่การทำเกษตร โดยเฉพาะพืชเศรษฐกิจ เช่น สวนยางพารา สวนปาล์ม สวนผลไม้

## 2. ด้านการเมือง/การปกครอง

### 2.1 เขตการปกครอง

เขตการปกครองขององค์การบริหารส่วนตำบล ได้แก่ เขตตำบลตามกฎหมายว่าด้วยลักษณะการปกครองท้องถิ่นประกอบด้วย 13 หมู่บ้าน ดังนี้

- 1) หมู่ที่ 1      ควนแบก
- 2) หมู่ที่ 2      เขาวง
- 3) หมู่ที่ 3      สมสรร
- 4) หมู่ที่ 4      สหกรณ์นิคมวังหิน
- 5) หมู่ที่ 5      นิคมสายสอง
- 6) หมู่ที่ 6      นาดำเสา
- 7) หมู่ที่ 7      คลองซา
- 8) หมู่ที่ 8      นิคมสมสรร
- 9) หมู่ที่ 9      ทุ้งห้างปล้าว
- 10) หมู่ที่ 10    ช่องเหริยง
- 11) หมู่ที่ 11    ควนไทร
- 12) หมู่ที่ 12    นาดำเสา
- 13) หมู่ที่ 13    ไส่ถั่ว

### 2.2 การเลือกตั้ง

องค์การบริหารส่วนตำบลบ้านนิคม มีทั้งหมด 13 หมู่บ้าน ประชาชนให้ความร่วมมือด้านการเลือกตั้งเป็นอย่างดี เช่น การเลือกตั้งสมาชิกสภาองค์การบริหารส่วนตำบล ในปี พ.ศ. 2555 ประชาชนผู้มีสิทธิเลือกตั้ง จำนวน 4,935 คน จำนวนผู้มาใช้สิทธิเลือกตั้งสมาชิกสภาองค์การบริหารส่วนตำบล



จำนวน 4,307 คน คิดเป็นร้อยละ 87.27 จำนวนผู้มาใช้สิทธิ์เลือกตั้งนายกองค์การบริหารส่วนตำบล 4,323 คน คิดเป็นร้อยละ 87.60

ปี พ.ศ. 2565 ประชาชนผู้มีสิทธิ์เลือกตั้ง จำนวน 5,719 คน (กันยายน 2564) และยังไม่มีการเลือกตั้งท้องถิ่น

### 3. ประชากร

3.1 ประชากรของตำบลบ้านนิคม ปัจจุบันมีทั้งสิ้นจำนวน 7,614 คน เป็นชาย 3,813 คน หญิง 3,801 คน จากจำนวนครัวเรือนทั้งหมด 2,703 ครัวเรือน โดยจำแนกเป็นรายหมู่บ้านได้ดังนี้

หมู่ที่	ครัวเรือน	ประชากร		รวม (คน)
		ชาย (คน)	หญิง (คน)	
1	186	227	202	429
2	265	358	312	670
3	387	443	494	937
4	171	238	205	443
5	314	390	432	822
6	199	309	291	600
7	162	183	203	386
8	140	233	224	457
9	182	324	307	631
10	248	390	400	790
11	150	207	211	418
12	186	381	385	766
13	113	130	135	265
<b>รวม</b>	<b>2,703</b>	<b>3,813</b>	<b>3,801</b>	<b>7,614</b>

ข้อมูล ณ เดือนสิงหาคม 2564

หมู่	หมู่บ้าน	จำนวนประชากรขององค์การบริหารส่วนตำบลบ้านนิคม (เปรียบเทียบย้อนหลัง 3 ปี)							
		พ.ศ. 2561		พ.ศ. 2562		พ.ศ. 2563		พ.ศ. 2564	
		ชาย	หญิง	ชาย	หญิง	ชาย	หญิง	ชาย	หญิง
1	ควนแบก	234	210	228	203	227	202	227	202
2	เขาวง	360	319	356	308	357	311	358	312
3	สมสรร	449	505	448	505	436	501	443	494
4	สหกรณ์นิคมวังหิน	237	206	235	201	232	203	238	205
5	นิคมสายสอง	400	424	399	426	398	428	390	432
6	นาตำเสา	295	289	299	289	303	288	309	291
7	คลองซา	191	199	191	199	188	200	183	203
8	นิคมสมสรร	240	224	238	223	239	223	233	224
9	ทุ่งห้างปล้าว	330	302	331	295	330	299	324	307
10	ช่องเหรียญ	386	392	383	393	392	396	390	400
11	ควนไทร	208	210	206	217	207	210	207	211
12	นาตำเสา	376	381	372	371	377	379	381	385
13	ไสถั่ว	128	133	129	128	130	133	130	135
รวม		3,834	3,794	3,815	3,758	3,816	3,773	3,813	3,801
		7,628		7,573		7,589		7,614	

### 3.2 ช่วงอายุและจำนวนประชากร

จากจำนวนประชากรทั้งหมดจำแนกตามช่วงอายุและเพศ ได้ดังนี้

กลุ่มอายุ (ปี)	ชาย (คน)	หญิง (คน)	รวม (คน)
0 - 2	98	124	127
3 - 5	141	136	277
6 - 12	414	395	809
13 - 18	359	328	687
19 - 25	412	370	782
26 - 35	613	619	1,232
36 - 49	846	845	1691
50 - 59	472	435	907

กลุ่มอายุ (ปี)	ชาย (คน)	หญิง (คน)	รวม (คน)
60 - 69	262	295	557
70 - 79	132	162	294
80 - 89	56	71	127
90 - 99	8	20	28
100 ปีขึ้นไป	0	1	1
รวม	3,813	3,801	7,614

ข้อมูล ณ เดือนสิงหาคม 2564

#### 4. สภาพทางสังคม

##### 4.1 การศึกษา

ด้านการศึกษาดำบลบ้านนิคม มีสถานศึกษาและแหล่งการเรียนรู้ของประชาชนในตำบล ได้แก่

##### 1. โรงเรียน 4 แห่ง ได้แก่

- โรงเรียนบ้านนิคมวังหิน ตั้งอยู่ ณ หมู่ที่ 4 ตำบลบ้านนิคม เปิดสอนตั้งแต่ระดับอนุบาลถึงระดับมัธยมศึกษาตอนต้น
- โรงเรียนบ้านเขาวง ตั้งอยู่ ณ หมู่ที่ 2 ตำบลบ้านนิคม เปิดสอนตั้งแต่ระดับอนุบาลถึงระดับประถมศึกษา
- โรงเรียนบ้านนาตำเสา ตั้งอยู่ ณ หมู่ที่ 12 ตำบลบ้านนิคม เปิดสอนตั้งแต่ระดับอนุบาลถึงระดับประถมศึกษา
- โรงเรียนสมสรร ตั้งอยู่ ณ หมู่ที่ 13 ตำบลบ้านนิคม เปิดสอนตั้งแต่ระดับอนุบาลถึงระดับมัธยมศึกษาตอนต้น

2. ศูนย์การเรียนรู้ชุมชน 1 แห่ง ตั้งอยู่ ณ หมู่ที่ 4 เป็นศูนย์การเรียนรู้ชุมชนเฉลิมพระเกียรติตำบลบ้านนิคม เปิดสอนการศึกษาแบบการศึกษาทางไกลของการศึกษานอกโรงเรียน ระดับมัธยมศึกษาตอนต้นและมัธยมศึกษาตอนปลาย

##### 3. ศูนย์พัฒนาเด็กเล็ก 2 แห่ง ได้แก่

- ศูนย์พัฒนาเด็กเล็กบ้านนิคม หมู่ที่ 4 ตำบลบ้านนิคม
- ศูนย์พัฒนาเด็กเล็กบ้านนาตำเสา หมู่ที่ 12 ตำบลบ้านนิคม

##### 4. ที่อ่านหนังสือพิมพ์ประจำหมู่บ้าน 8 แห่ง

##### 5. ศูนย์ข้อมูลระดับตำบล คือ

- องค์การบริหารส่วนตำบลบ้านนิคม ตั้งอยู่หมู่ 3
- ศูนย์บริการและถ่ายทอดเทคโนโลยีการเกษตรประจำตำบลบ้านนิคม

ตั้งอยู่ ณ หมู่ที่ 3

#### 4.2 สาธารณสุข

ด้านการสาธารณสุข ตำบลบ้านนิคมมีโรงพยาบาลส่งเสริมสุขภาพ 1 แห่ง คือ โรงพยาบาลส่งเสริมสุขภาพตำบลบ้านสมสรร ตั้งอยู่ที่หมู่ที่ 3 ตำบลบ้านนิคม ได้ให้ความรู้ต่าง ๆ เกี่ยวกับการสาธารณสุขและการรักษาพยาบาลเบื้องต้น หากประชาชนเจ็บป่วยหนัก จะเดินทางไปรักษาพยาบาลที่โรงพยาบาลประจำอำเภอ คือ โรงพยาบาลบางขัน และอำเภอใกล้เคียง นอกจากนี้ยังมี ศูนย์ ศสมช. จำนวน 13 แห่ง มีจำนวน อสม. ในพื้นที่ จำนวน 176 คน

#### 4.3 อาชญากรรม

ความปลอดภัยในชีวิตและทรัพย์สินของประชาชน ตำบลบ้านนิคมมีป้อมยามตำรวจ 1 แห่ง ตั้งอยู่ที่หมู่ที่ 13 ตำบลบ้านนิคม ในการดูแลพี่น้องประชาชน และมีสมาชิก อปพร.ตำบลบ้านนิคมในการประสานงานดูแลซึ่งกันและกัน

#### 4.4 ยาเสพติด

ปัญหาเสพติดในตำบลบ้านนิคม ได้รับความร่วมมือกับทางผู้นำ ประชาชน หน่วยงานต่างๆ ที่ช่วยสอดส่องดูแลอยู่เป็นประจำ และการการณรงค์ การประชาสัมพันธ์ การฝึกอบรมให้ความรู้ ขององค์การบริหารส่วนตำบลบ้านนิคม ทำให้ปัญหาเสพติดมีจำนวนลดลง ทั้งนี้องค์การบริหารส่วนตำบลบ้านนิคมได้ให้ความร่วมมือกับทางอำเภอหรือตำรวจในเรื่องดังกล่าวมาโดยตลอด

#### 4.5 การสังคมสงเคราะห์

องค์การบริหารส่วนตำบลบ้านนิคมได้ดำเนินการด้านสังคมสงเคราะห์ ดังต่อไปนี้

- (1) ดำเนินการจ่ายเบี้ยยังชีพให้กับผู้สูงอายุ ผู้พิการ และผู้ป่วยเอดส์
- (2) รับลงทะเบียนและประสานโครงการเงินอุดหนุนเพื่อการเลี้ยงดูเด็กแรกเกิด
- (3) ประสานการทำบัตรผู้พิการ
- (4) ดำเนินการโครงการฝึกอบรมทักษะอาชีพให้กับประชาชนทั่วไป
- (5) ดำเนินโครงการสงเคราะห์ครอบครัวผู้ยากไร้ที่ตกเกณฑ์ จปฐ.
- (6) ดำเนินโครงการสร้างและซ่อมที่อยู่อาศัยให้กับผู้ยากไร้ รายได้น้อย ผู้ด้อยโอกาสไร้ที่พึ่ง
- (7) อุดหนุนกองทุนสวัสดิการชุมชน
- (8) ประสานการให้ความช่วยเหลือของจังหวัด อำเภอ หน่วยงานต่างๆ ที่ให้การสนับสนุน
- (9) จัดตั้งโรงเรียนผู้สูงอายุ
- (10) อื่นๆ ตามอำนาจหน้าที่

## 5. ระบบบริการพื้นฐาน

### 5.1 การคมนาคมขนส่ง

- มีถนนสายบ้านควนเมา – บ้านควนเคี่ยม เป็นถนนสายหลักที่เชื่อมระหว่างถนนเพชรเกษมกับตำบลวังหินและตำบลบ้านลานาว ตัดผ่านพื้นที่หมู่ที่ 4,5 และ10 ตำบลบ้านนิคม
- มีถนนสายลาดยางสายแนวเจ็ด – บ้านบางจันสีเชื่อมกับถนนบ่อล้อ-ลำทับ เป็นถนนที่ใช้ติดต่อระหว่างอำเภอบางขันกับตำบลบ้านนิคม
- มีถนนสายไสยาสน์ – ป่าแต้ว เชื่อมกับถนนบ่อล้อ-ลำทับ เป็นถนนที่ใช้ติดต่อกับตำบลข้างเคียงและศูนย์ราชการอื่น ๆ อีกทางหนึ่ง
- มีถนนสายลาดยางสายบ้านคลองใหญ่ – ไสถั่ว – สมสรร – บ้านนิคมสายสอง เป็นถนนเชื่อมติดต่อกับตำบลห้วยนาง อำเภอห้วยยอด จังหวัดตรัง
- มีถนนสายลาดยางเพชรเกษม (ตำบลบางดี อำเภอห้วยยอด จังหวัดตรัง) - บ้านเคี่ยมงาม เชื่อมระหว่างอำเภอบางขันกับจังหวัดตรัง ผ่านพื้นที่หมู่ที่ 1, 7 และหมู่ที่ 2 ตำบลบ้านนิคม อำเภอบางขัน นอกจากนี้ยังมีถนนภายในหมู่บ้านที่ใช้เชื่อมต่อกันระหว่างหมู่บ้านและตำบลใกล้เคียง ซึ่งเป็นทั้งถนนลูกรัง ถนนหินผุ หินคลุก คอนกรีตเสริมเหล็ก และถนนลาดยาง

### 5.2 การไฟฟ้า

ตำบลบ้านนิคมมีไฟฟ้าใช้ครบทุกครัวเรือน

### 5.3 การประปา

ครัวเรือนมีน้ำประปาใช้ร้อยละ 87

### 5.4 โทรศัพท์

การติดต่อสื่อสารของประชาชนในตำบลบ้านนิคม มีการใช้โทรศัพท์เคลื่อนที่ มากกว่าร้อยละ 92 และมีการใช้อินเตอร์เน็ตในครัวเรือนมากกว่า ร้อยละ 60

### 5.5 ระบบโลจิสติกส์ (Logistics) หรือการขนส่ง

ปัจจุบันตำบลบ้านนิคมไม่มีไปรษณีย์ ประชาชนในเขตพื้นที่ใช้บริการไปรษณีย์จากไปรษณีย์ประจำอำเภอบางขัน ซึ่งมี จำนวน 1 แห่ง ให้บริการ เวลา 08.30 – 16.30 น. และใช้บริการระบบขนส่งของเอกชนในการขนส่งหรือรับส่งสิ่งของ

## 6. ระบบเศรษฐกิจ

### 6.1 การเกษตร

ตำบลบ้านนิคม ประชาชนส่วนใหญ่ประกอบอาชีพทำการเกษตร มีทั้งสวนยางพารา สวนปาล์ม สวนผลไม้ และการปลูกพืชเศรษฐกิจอื่นๆ โดยในหมู่บ้าน/ชุมชน มีพื้นที่รวมทั้งหมด 46,347 ไร่

มีทั้งครัวเรือนที่ประกอบอาชีพการเกษตร การเพาะปลูกเพื่อการบริโภคและมีบางส่วนเหลือขาย มีทั้งการประกอบอาชีพการเกษตรแบบผสมผสานหรือตามแนวพระราชดำริ แบบปลอดสารพิษหรือเกษตรอินทรีย์ โดยแยกพื้นที่การประกอบอาชีพการเกษตรตามประเภทได้ดังนี้

- การทำไร่	พื้นที่ประมาณ	120	ไร่
- การทำสวนผลไม้	พื้นที่ประมาณ	175	ไร่
- การทำสวนผัก	พื้นที่ประมาณ	20	ไร่
- การทำสวนยางพารา	พื้นที่ประมาณ	41,263	ไร่
- การปลูกพืชเศรษฐกิจอื่นๆ	พื้นที่ประมาณ	3,533	ไร่

## 6.2 การประมง

ในเขตตำบลบ้านนิคมไม่มีการประมง เป็นการจับปลาตามธรรมชาติสำหรับการบริโภคในครัวเรือนและเหลือจำหน่ายตามฤดูกาล

## 6.3 การปศุสัตว์

การปศุสัตว์ในเขตตำบลบ้านนิคม เป็นการประกอบกิจการในลักษณะเลี้ยงในครัวเรือนเป็นอาชีพหลักและอาชีพเสริม เช่น การเลี้ยงไก่ เป็ด โค สุกร เพื่อจำหน่ายและบริโภคเองในครัวเรือน

## 6.4 การบริการ

ตำบลบ้านนิคมมีสถานบริการน้ำมัน จำนวน 1 แห่ง และนอกจากนี้ยังมีร้านค้าร้านอาหาร ร้านบริการรับซ่อมรถ ร้านเสริมสวย และบริการรับส่งหรือขนส่งสิ่งของของครัวเรือนเอกชน

## 6.5 การท่องเที่ยว

ตำบลบ้านนิคมมีแหล่งท่องเที่ยวตามธรรมชาติที่สำคัญคือ จุดชมวิวช่องเหวียง ตั้งอยู่ที่ หมู่ที่ 10 บ้านช่องเหวียง มีธรรมชาติที่สวยงามและระบบนิเวศที่สมบูรณ์ มีการพัฒนาปรับปรุงเพื่อพัฒนาเป็นแหล่งท่องเที่ยวที่สำคัญในอนาคต

## 6.6 อุตสาหกรรม

ตำบลบ้านนิคมไม่มีอุตสาหกรรม แต่มีการประกอบโรงรมและโรงแปรรูปยางพาราจำนวน 6 แห่ง

## 6.7 การพาณิชย์และกลุ่มอาชีพ

มีกลุ่มองค์กรประชาชน รวม 44 กลุ่ม แบ่งเป็นประเภทต่าง ๆ ดังนี้

- กลุ่มอาชีพ	จำนวน	26	กลุ่ม
- กลุ่มออมทรัพย์เพื่อการผลิต	จำนวน	10	กลุ่ม
- กลุ่มอื่น ๆ	จำนวน	8	กลุ่ม

## 6.8 แรงงาน

ประชากรที่มีอายุ 15 – 59 ปี อยู่ในกำลังแรงงาน ประกอบอาชีพและมีรายได้ร้อยละ 57

## 7. ศาสนา ประเพณี วัฒนธรรม

### 7.1 การนับถือศาสนา

การนับถือศาสนาของประชาชนตำบลบ้านนิคม มีการนับถือศาสนาพุทธ อิสลาม คริสต์ มีสถาบันและองค์กรทางศาสนา ได้แก่

- วัดควนหัวไทร ตั้งอยู่หมู่ที่ 3 ตำบลบ้านนิคม อำเภอบางขัน จังหวัดนครศรีธรรมราช
- วัดนิคมภาวนาราม ตั้งอยู่หมู่ที่ 10 ตำบลบ้านนิคม
- สำนักสงฆ์เทพศิรราชูร์ ตั้งอยู่ที่หมู่ที่ 7 ตำบลบ้านนิคม
- มัสยิดดารุ้ลฮุดาห์ ตั้งอยู่หมู่ที่ 12 ตำบลบ้านนิคม อำเภอบางขัน จังหวัดนครศรีธรรมราช
- ศาลเจ้า ตั้งอยู่หมู่ที่ 3 ตำบลบ้านนิคม อำเภอบางขัน จังหวัดนครศรีธรรมราช

### 7.2 ประเพณีและงานประจำปี

ประชาชนได้อนุรักษ์ขนบธรรมเนียมประเพณีต่างๆไว้ให้บุตรหลานได้สืบสาน ดังต่อไปนี้

- ประเพณีทำบุญขึ้นบ้านใหม่
- ประเพณีรดน้ำดำหัวผู้สูงอายุ
- ประเพณีสงกรานต์
- ประเพณีตักบาตรขึ้นบ้านใหม่
- ประเพณีทำบุญวันสารทเดือนสิบ
- ประเพณีเข้าสู่สนับของพี่น้องไทยมุสลิม

### 7.3 ภูมิปัญญาท้องถิ่น ภาษาถิ่น

ประชาชนในเขตพื้นที่ได้อนุรักษ์ภูมิปัญญาท้องถิ่นสืบทอดกันมา เช่น แพทย์สมุนไพรพื้นบ้าน การแปรรูปผลิตภัณฑ์จากสมุนไพรพื้นบ้าน หัตถกรรมเครื่องสาน เป็นต้น

ภาษาถิ่น ประชาชนใช้ภาษาใต้ในการสื่อสาร

### 7.4 OTOP สินค้าพื้นเมืองและของที่ระลึก

กลุ่มผลิตภัณฑ์แปรรูปจากสมุนไพรพื้นบ้าน ผลิตภัณฑ์แปรรูปของกลุ่มแม่บ้านหรือกลุ่มผู้สูงอายุ กลุ่มเครื่องสาน เป็นต้น

## 8. ทรัพยากรธรรมชาติ

### 8.1 น้ำ

แม่น้ำ ห้วย และลำคลอง ที่ไหลผ่านตำบลบ้านนิคม ประกอบไปด้วย

หมู่ที่ 1	แม่น้ำตรัง ห้วยลึก คลองซา
หมู่ที่ 3	คลองบางคาน คลองบางปุด คลองลำดั่ง
หมู่ที่ 4	ห้วยสวนเรียน ห้วยหวนเตา คลองบางปุด
หมู่ที่ 5	ห้วยบางตาแหก คลองบางปุด คลองลำดั่ง
หมู่ที่ 6	ห้วยต้นจิว ห้วยลึก
หมู่ที่ 7	คลองซา
หมู่ที่ 8	ห้วยชี้เหล็ก
หมู่ที่ 9	ห้วยอวด ห้วยบางหิน ห้วยปรัง ห้วยขึ้นาก คลองลำดั่ง
หมู่ที่ 10	ห้วยต้นจิว ห้วยแนว
หมู่ที่ 11	ห้วยช่องไทร-ป่าแต้ว ห้วยช่องสี่ค่า ห้วยชี้เหล็ก ห้วยวัดควนหัวไทร ปากลา
หมู่ที่ 12	ห้วยขึ้นาก ห้วยบางหิน
หมู่ที่ 13	แม่น้ำตรัง ห้วยรงค์ คลองลำดั่ง ห้วยบ้านตาน้อม ห้วยหน้าควน ห้วยช่องสี่ค่า

### ฝายน้ำล้น

ตำบลบ้านนิคม มีฝายน้ำล้นจำนวน 5 แห่ง ที่บริเวณแหล่งน้ำต่างในหมู่บ้าน ดังนี้

หมู่ที่ 1	1	แห่ง	ที่ คลองซา
หมู่ที่ 3	1	แห่ง	ที่ คลองบางคาน
รอยต่อหมู่ที่ 4 หมู่ที่ 8	1	แห่ง	ที่ สระน้ำหลังโรงเรียนบ้านนิคมวังหิน
รอยต่อหมู่ที่ 6, หมู่ที่ 10	1	แห่ง	ที่ ห้วยต้นจิว
หมู่ที่ 7	1	แห่ง	ที่ สวนลูงเลน

### สระน้ำ

หมู่ที่ 1 จำนวน	2	แห่ง	หมู่ที่ 8 จำนวน	4	แห่ง
หมู่ที่ 2 จำนวน	2	แห่ง	หมู่ที่ 9 จำนวน	2	แห่ง
หมู่ที่ 3 จำนวน	7	แห่ง	หมู่ที่ 10 จำนวน	4	แห่ง
หมู่ที่ 4 จำนวน	1	แห่ง	หมู่ที่ 11 จำนวน	1	แห่ง
หมู่ที่ 5 จำนวน	1	แห่ง	หมู่ที่ 12 จำนวน	3	แห่ง
หมู่ที่ 6 จำนวน	3	แห่ง	หมู่ที่ 13 จำนวน	1	แห่ง
หมู่ที่ 7 จำนวน	4	แห่ง			



## 8.2 ป่าไม้

พื้นที่ที่ตั้งอยู่ในเขตป่าสงวน พื้นที่ป่าหรือไม้ยืนต้น และพื้นที่ป่าชุมชน ครอบคลุม 526 ไร่

## 8.3 ภูเขา

ลักษณะพื้นที่ของตำบลบ้านนิคม ประกอบด้วยพื้นที่ที่เป็นภูเขาซึ่งเป็นต้นน้ำและที่อาศัยของสัตว์ป่านานาชนิด

## 8.4 ทรัพยากรธรรมชาติที่สำคัญขององค์กรปกครองส่วนท้องถิ่น

ในเขตพื้นที่ตำบลบ้านนิคมมีทรัพยากรป่าไม้ แหล่งน้ำตามธรรมชาติที่สำคัญต่อการดำรงชีวิตของประชากรในพื้นที่ ซึ่งได้มีการปรับปรุงและอนุรักษ์ไว้ให้คงสภาพตามธรรมชาติเพื่อคงไว้ซึ่งระบบนิเวศที่สมบูรณ์ และนอกจากนี้ยังมีแหล่งท่องเที่ยวเชิงอนุรักษ์ธรรมชาติที่ยังคงความสมบูรณ์และมีบรรยากาศของธรรมชาติที่ไร้มลพิษที่ได้รับการดูแลและอนุรักษ์ไว้คือ จุดชมวิวช่องเหียง ซึ่งตั้งอยู่หมู่ที่ 10 บ้านช่องเหียง ซึ่งเป็นที่นิยมของประชาชนในพื้นที่และนักท่องเที่ยวทั่วไปได้แวะเวียนมาเยี่ยมชมอย่างต่อเนื่อง

## ส่วนที่ 2 ยุทธศาสตร์การพัฒนาองค์กรปกครองส่วนท้องถิ่น

### 1. ความสัมพันธ์ระหว่างแผนพัฒนาระดับมหภาค

#### 1.) แผนยุทธศาสตร์ชาติ 20 ปี (พ.ศ. 2561 – 2580)

โดยที่รัฐธรรมนูญแห่งราชอาณาจักรไทย มาตรา 65 กำหนดให้รัฐพึงจัดให้มียุทธศาสตร์ชาติเป็นเป้าหมายการพัฒนาประเทศอย่างยั่งยืน ตามหลักธรรมาภิบาลเพื่อใช้เป็นกรอบในการจัดทำแผนต่างๆให้สอดคล้องและบูรณาการกันเพื่อให้เกิดเป็นพลังผลักดันร่วมกันไปสู่เป้าหมายดังกล่าว โดยให้เป็นไปตามที่กำหนดในกฎหมายว่าด้วยการจัดทำยุทธศาสตร์ชาติ และต่อมาได้มีการตราพระราชบัญญัติการจัดทำยุทธศาสตร์ชาติ พ.ศ. 2560 มีผลบังคับใช้เมื่อวันที่ 1 สิงหาคม 2560 โดยกำหนดให้มีการแต่งตั้งคณะกรรมการยุทธศาสตร์ชาติ เพื่อรับผิดชอบในการจัดทำร่างยุทธศาสตร์ชาติ กำหนดวิธีการการมีส่วนร่วมของประชาชนในการจัดทำร่างยุทธศาสตร์ชาติ ในการติดตาม การตรวจสอบ และการประเมินผล รวมทั้งกำหนดมาตรการส่งเสริมและสนับสนุนให้ประชาชนทุกภาคส่วนดำเนินการให้สอดคล้องกับยุทธศาสตร์ชาติ

เพื่อให้เป็นไปตามที่กำหนดในพระราชบัญญัติการจัดทำ ยุทธศาสตร์ชาติ พ.ศ. 2560 คณะกรรมการยุทธศาสตร์ชาติได้แต่งตั้งคณะกรรมการจัดทำยุทธศาสตร์ชาติด้านต่างๆ รวม 6 คณะอันประกอบด้วย คณะกรรมการจัดทำยุทธศาสตร์ชาติด้านความมั่นคง คณะกรรมการจัดทำยุทธศาสตร์ชาติด้านการสร้างความสามารถในการแข่งขัน คณะกรรมการจัดทำยุทธศาสตร์ชาติด้านการพัฒนาและเสริมสร้างศักยภาพทรัพยากรมนุษย์ คณะกรรมการจัดทำยุทธศาสตร์ชาติด้านการสร้างโอกาสและความเสมอภาคทางสังคม คณะกรรมการจัดทำยุทธศาสตร์ชาติด้านการสร้างการเติบโตบนคุณภาพชีวิตที่เป็นมิตรต่อสิ่งแวดล้อม และคณะกรรมการจัดทำยุทธศาสตร์ชาติด้านการปรับสมดุลและพัฒนาระบบการบริหารจัดการภาครัฐ เพื่อรับผิดชอบในการดำเนินการจัดทำร่างยุทธศาสตร์ชาติให้เป็นไปตามหลักเกณฑ์ วิธีการและเงื่อนไขที่กำหนด ตลอดจนได้จัดให้มีการรับฟังความคิดเห็นของประชาชนและหน่วยงานของรัฐที่เกี่ยวข้องอย่างกว้างขวางเพื่อประกอบการพิจารณาจัดทำร่างยุทธศาสตร์ชาติตามที่กฎหมายกำหนดแล้ว

ยุทธศาสตร์ชาติ 20 ปี (พ.ศ. 2561-2580) เป็นยุทธศาสตร์ชาติฉบับแรกของประเทศไทย ตามรัฐธรรมนูญแห่งราชอาณาจักรไทย ซึ่งจะต้องนำไปสู่การปฏิบัติเพื่อให้ประเทศไทยบรรลุวิสัยทัศน์ “ประเทศไทยมีความมั่นคง มั่งคั่ง ยั่งยืน เป็นประเทศพัฒนาแล้ว ด้วยการพัฒนาตามหลักปรัชญาของเศรษฐกิจพอเพียง” ภายในช่วงเวลาดังกล่าว เพื่อความสุขของคนไทยทุกคน

### สถานการณ์ แนวโน้ม วิสัยทัศน์ และเป้าหมายในการพัฒนาประเทศ

#### 1. บทนำ

การพัฒนาประเทศไทยนับตั้งแต่แผนพัฒนาเศรษฐกิจและสังคมแห่งชาติ ฉบับที่ 1 เป็นต้นมาได้ส่งผลให้ประเทศมีการพัฒนาในทุกมิติ ทั้งในด้านเศรษฐกิจที่ประเทศไทยได้รับการยกระดับเป็นประเทศในกลุ่มบนของกลุ่มประเทศระดับรายได้ปานกลาง ในด้านสังคมที่มีการพัฒนาคุณภาพชีวิตของประชาชนส่งผลให้ประเทศไทยหลุดพ้นจากการเป็นประเทศยากจน และในด้านสิ่งแวดล้อมที่ประเทศไทยมีข้อได้เปรียบในความหลากหลายเชิงนิเวศ อย่างไรก็ตาม ประเทศไทยยังมีความท้าทายต่อการพัฒนาที่สำคัญ อาทิ อัตราการขยายตัวทางเศรษฐกิจในปี 2560 ที่ร้อยละ 3.9 ถือว่าอยู่ในระดับต่ำกว่าศักยภาพ เมื่อเทียบ

กับร้อยละ 6.0 ต่อปีในช่วงเวลาเกือบ 6 ทศวรรษที่ผ่านมา โดยมีสาเหตุหลักจากการชะลอตัวของการลงทุนภายในประเทศและสถานการณ์เศรษฐกิจโลกที่ยังไม่ฟื้นตัวได้เต็มที่โครงสร้างเศรษฐกิจไทยที่ยังไม่สามารถขับเคลื่อนด้วยนวัตกรรมได้อย่างเต็มประสิทธิภาพภาคบริการและภาคเกษตรมีผลิตภาพการผลิตในระดับต่ำขาดการนำเทคโนโลยีเข้ามาเพิ่มประสิทธิภาพในการผลิต ประกอบกับแรงงานไทยยังมีปัญหาเรื่องคุณภาพและสมรรถนะที่ไม่สอดคล้องกับความต้องการในการขับเคลื่อนการพัฒนาของประเทศ

นอกจากนั้น ศักยภาพและคุณภาพของประชากรไทยทุกช่วงวัยยังคงเป็นปัจจัยท้าทายสำคัญต่อการพัฒนาประเทศ แม้ว่าการเข้าถึงระบบบริการสาธารณะ การศึกษา บริการสาธารณสุข โครงสร้างพื้นฐานต่างๆ และการคุ้มครองทางสังคมอื่น ๆ ของคนไทยมีความครอบคลุมเพิ่มมากขึ้น แต่ยังคงมีปัญหาเรื่องคุณภาพการให้บริการที่มีมาตรฐานแตกต่างกันระหว่างพื้นที่ ซึ่งเป็นหนึ่งในสาเหตุหลักที่ทำให้ประเทศไทยยังคงมีปัญหาความเหลื่อมล้ำในหลายมิติ ขณะที่ปัญหาด้านความยากจนยังคงเป็นประเด็นท้าทายในการยกระดับการพัฒนาประเทศให้ประชาชนมีรายได้สูงขึ้นและแก้ปัญหาความเหลื่อมล้ำอย่างยั่งยืน ขณะเดียวกันการวางกลยุทธ์ระยะยาวในการฟื้นฟู การใช้ และการรักษาทรัพยากรอย่างบูรณาการเพื่อการพัฒนาประเทศที่ผ่านมายังขาดความชัดเจน ส่งผลให้ทรัพยากรธรรมชาติและสิ่งแวดล้อมของประเทศยังมีปัญหาการใช้อย่างสิ้นเปลืองและเสื่อมโทรมลงอย่างรวดเร็ว

ทั้งนี้ ปัญหาดังกล่าวข้างต้นมีสาเหตุส่วนหนึ่งมาจากประสิทธิภาพการบริหารจัดการภาครัฐ การพัฒนาประเทศขาดความต่อเนื่องและความยืดหยุ่นในการตอบสนองต่อความต้องการและปัญหาของประชาชน ขณะที่ความมั่นคงภายในประเทศยังมีหลายประเด็นที่ต้องเสริมสร้างให้เกิดความเข้มแข็ง ลดความขัดแย้งทางความคิดและอุดมการณ์ที่มีรากฐานมาจากความเหลื่อมล้ำ ความไม่เสมอภาค การขาดความเชื่อมั่นในกระบวนการยุติธรรม และปัญหาการขาดเสถียรภาพทางการเมืองตลอดจนส่งเสริมคนในชาติให้ยึดมั่นสถาบันหลักเป็นศูนย์รวมจิตใจให้เกิดความรักและความสามัคคี

ในขณะเดียวกัน การเปลี่ยนแปลงโครงสร้างประชากรที่มีสัดส่วนประชากรวัยแรงงานและวัยเด็กที่ลดลงและประชากรสูงอายุที่เพิ่มขึ้นอย่างต่อเนื่อง จะเป็นปัจจัยเสี่ยงสำคัญที่จะทำให้การพัฒนาประเทศในมิติต่าง ๆ มีความท้าทายมากขึ้น ทั้งในส่วนของเสถียรภาพทางการเงินการคลังของประเทศในการจัดสวัสดิการเพื่อดูแลผู้สูงอายุที่เพิ่มสูงขึ้น การลงทุนและการออม การเจริญเติบโตทางเศรษฐกิจของประเทศ ความมั่นคงทางสังคม การบริหารจัดการทรัพยากรธรรมชาติอย่างยั่งยืนซึ่งจะเป็นประเด็นท้าทายต่อการขับเคลื่อนประเทศไปสู่การเป็นประเทศพัฒนาแล้ว

## 2. ปัจจัยและแนวโน้มที่คาดว่าจะส่งผลต่อการพัฒนาประเทศ

แม้ว่าประเทศไทยจะมีตำแหน่งที่ตั้งที่สามารถเป็นศูนย์กลางในการเชื่อมโยงในภูมิภาคและเป็นประตูสู่เอเชีย แต่การที่มีอาณาเขตติดกับประเทศเพื่อนบ้านหลายประเทศ ทำให้ปัญหาด้านเขตแดนกับประเทศเพื่อนบ้านยังคงเป็นความท้าทายด้านความมั่นคงในอนาคต นอกจากนี้ ประเทศไทยยังคงต้องให้ความสำคัญกับปัญหาด้านความมั่นคงอื่น ๆ ที่มีความซับซ้อน ละเอียดอ่อน และมีความเชื่อมโยงกันหลายมิติ ที่อาจเป็นประเด็นท้าทายต่อการสร้างบรรยากาศความไว้วางใจระหว่างรัฐกับประชาชนและระหว่างประชาชนกับประชาชน ซึ่งรวมถึงการสร้างสามัคคีของคนในชาติที่จะนำไปสู่การแก้ปัญหาความขัดแย้งระหว่างกลุ่มประชากรไทยที่มีแนวคิดและความเชื่อที่แตกต่างกันอย่างยั่งยืน

นอกจากนี้ การขยายอิทธิพลและการเพิ่มบทบาทของประเทศมหาอำนาจ ที่อาจก่อให้เกิดการเปลี่ยนแปลงไปสู่ระบบหลายขั้วอำนาจ หรือเกิดการย้ายขั้วอำนาจทางเศรษฐกิจ ซึ่งอาจส่งผลกระทบต่อเสถียรภาพทางเศรษฐกิจของประเทศในอนาคต ขณะที่องค์กรที่ไม่ใช่รัฐ อาทิ องค์กรระหว่างประเทศ และบริษัทข้ามชาติ จะมีบทบาทมากขึ้นในการกำหนดกฎ ระเบียบ ทิศทางความสัมพันธ์และมาตรฐานสากลต่างๆ ทั้งในด้านความมั่นคง และเศรษฐกิจ รวมทั้งการรวมกลุ่มเศรษฐกิจและการเปิดเสรีในภูมิภาคที่นำไปสู่ความเชื่อมโยงในทุกระบบ อาจก่อให้เกิดความเสี่ยงด้านอาชญากรรมข้ามชาติและเศรษฐกิจนอกระบบ รวมทั้งปัญหาเสพติด การค้ามนุษย์ และการลักลอบเข้าเมือง

ในทางกลับกัน ความเปลี่ยนแปลงจากโลกาภิวัตน์และความก้าวหน้าทางวิทยาศาสตร์และเทคโนโลยีที่ได้รับการพัฒนาอย่างก้าวกระโดดจะก่อให้เกิดนวัตกรรมอย่างพลิกผัน อาทิ เทคโนโลยีปัญญาประดิษฐ์ อินเทอร์เน็ตในทุกสิ่ง การวิเคราะห์ข้อมูลขนาดใหญ่ หุ่นยนต์และโดรน เทคโนโลยีพันธุกรรมสมัยใหม่ และเทคโนโลยีทางการเงิน ซึ่งตัวอย่างแนวโน้มการพัฒนาเทคโนโลยีอย่างก้าวกระโดดเหล่านี้ คาดว่าจะเป็นปัจจัยสนับสนุนหลักที่ช่วยทำให้เศรษฐกิจโลกและเศรษฐกิจไทยมีแนวโน้มที่จะกลับมาขยายตัวได้เข้มแข็งขึ้น แนวโน้มสำคัญที่จำเป็นต้องมีการติดตามอย่างใกล้ชิด อาทิ การรวมกลุ่มทางการค้า และการลงทุนที่จะมีความหลากหลายเพิ่มมากขึ้น การแข่งขันที่คาดว่าจะรุนแรงขึ้นในการเพิ่มผลิตภาพและสร้างความหลากหลายของสินค้าและบริการที่ตอบโจทย์รูปแบบชีวิตใหม่ๆ

นอกจากนั้น ประเทศไทยคาดว่าจะเข้าสู่การเป็นสังคมสูงวัยระดับสุดยอดในปี 2574 จะก่อให้เกิดโอกาสใหม่ๆ ในการตอบสนองความต้องการของกลุ่มผู้บริโภคนสูงวัยที่จะมีสัดส่วนเพิ่มขึ้นอย่างต่อเนื่อง รวมทั้งการคาดการณ์ว่าครอบครัวไทยจะมีขนาดเล็กลงและมีรูปแบบที่หลากหลายมากขึ้น ประชากรในประเทศไทยจะมีช่วงอายุที่แตกต่างกันและจะมีกลุ่มคนช่วงอายุใหม่ๆ เพิ่มขึ้น ซึ่งจะส่งผลต่อทัศนคติและพฤติกรรมที่แตกต่างกัน ดังนั้น การเตรียมความพร้อมของประชากรให้มีคุณภาพและการนำเทคโนโลยีที่เหมาะสมมาใช้ในการผลิตและการบริการของประเทศจะเป็นความท้าทายสำคัญในระยะต่อไป

ในขณะเดียวกัน โครงสร้างประชากรที่เข้าสู่สังคมสูงวัย อาจทำให้เกิดความต้องการแรงงานต่างชาติเพิ่มมากขึ้นเพื่อทดแทนจำนวนแรงงานไทยที่ลดลง ซึ่งปัจจัยด้านการเปิดเสรีในภูมิภาคและความก้าวหน้าของการพัฒนาระบบคมนาคมขนส่งในภูมิภาคจะทำให้การเคลื่อนย้ายแรงงานและการย้ายถิ่นมีความสะดวกมากขึ้น และเป็นปัจจัยสำคัญที่จะทำให้เกิดการเคลื่อนย้ายประชากรเข้าออกประเทศเพิ่มขึ้น โดยเฉพาะในกลุ่มประชากรที่มีศักยภาพซึ่งมีแนวโน้มในการเคลื่อนย้ายไปเรียนหรือทำงานในทั่วทุกมุมโลกสูงขึ้น ทั้งนี้ การย้ายถิ่นส่วนใหญ่มีวัตถุประสงค์เพื่อแสวงหาโอกาสทางเศรษฐกิจที่ดีขึ้น จึงอาจเป็นไปได้ที่ประเทศไทยจะยังคงเป็นประเทศผู้รับของประชากรจากประเทศเพื่อนบ้านขณะที่ประชากรไทย โดยเฉพาะแรงงานทักษะอาจมีแรงจูงใจในการย้ายถิ่นไปยังประเทศที่มีระดับการพัฒนาที่ดีกว่า อาจทำให้การแย่งชิงแรงงานมีความรุนแรงมากขึ้น ซึ่งจะยิ่งทำให้เกิดความเสี่ยงต่อการเจริญเติบโตทางเศรษฐกิจและการเปลี่ยนแปลงของบริบทสังคมไทย

นอกจากนี้ ผลกระทบจากการเปลี่ยนแปลงสภาพภูมิอากาศคาดว่าจะมีความรุนแรงมากขึ้นทั้งในเชิงความผันผวน ความถี่ และขอบเขตที่กว้างขวางมากขึ้น ซึ่งจะสร้างความเสียหายต่อชีวิตและทรัพย์สิน ระบบโครงสร้างพื้นฐานที่จำเป็น ตลอดจนระบบผลิตทางการเกษตรที่สัมพันธ์ต่อเนื่องกับความ

มั่นคงด้านอาหารและน้ำ ขณะที่ระบบนิเวศต่างๆ มีแนวโน้มเสื่อมโทรมลง และมีความเป็นไปได้ค่อนข้างสูงในการสูญเสียความสามารถในการรองรับความต้องการของมนุษย์ได้อย่างมีประสิทธิภาพอย่างไรก็ดี ระดับความรุนแรงของผลกระทบอันเกิดจากการเปลี่ยนแปลงภูมิอากาศโลกและความเสื่อมโทรมของระบบนิเวศต่าง ๆ ดังกล่าวที่แต่ละประเทศจะต้องเผชิญจะมีความแตกต่างกัน ทำให้การเป็นสังคมสีเขียวการรักษาและบริหารจัดการทรัพยากรธรรมชาติและสิ่งแวดล้อมอย่างบูรณาการจะได้รับความสำคัญและความสนใจจากนานาประเทศรวมทั้งประเทศไทยเพิ่มมากขึ้น พลังงานทดแทนและพลังงานทางเลือกรวมถึงการสร้างสมดุลความมั่นคงด้านพลังงานและอาหารมีแนวโน้มที่จะมีความสำคัญเพิ่มมากขึ้นกฎระเบียบและข้อตกลงด้านสิ่งแวดล้อมจะมีความเข้มข้นและเข้มงวดขึ้น โดยกรอบการพัฒนาตามข้อตกลงระหว่างประเทศต่างๆ ที่สำคัญ เช่น เป้าหมายการพัฒนาที่ยั่งยืน และบันทึกความตกลงปารีสจะได้รับการนำไปปฏิบัติอย่างจริงจังมากยิ่งขึ้น

แนวโน้มเหล่านี้จะก่อให้เกิดความท้าทายต่อการพัฒนาประเทศในหลายมิติ ทั้งในส่วนของ การจ้างงานและอาชีพ สาขาการผลิตและบริการใหม่ๆ ความมั่นคงของประเทศอันเกิดจากภัยคุกคามและความเสี่ยงด้านอื่นๆ ที่ซับซ้อนขึ้น อาชญากรรมไซเบอร์ รูปแบบการก่อสงครามที่ใช้เทคโนโลยี เป็นเครื่องมือ การเคลื่อนย้ายอย่างเสรีและรวดเร็วของผู้คน เงินทุน ข้อมูลข่าวสาร องค์กรความรู้ เทคโนโลยี และสินค้าและบริการ การปรับตัวต่อการเปลี่ยนแปลงสภาพภูมิอากาศที่รวดเร็วและคาดการณ์ได้ยากการเกิดขึ้นของโรคระบาด และโรคอุบัติใหม่ที่จะส่งผลให้การเฝ้าระวังด้านการสาธารณสุขในประเทศมีความสำคัญมากขึ้น อาจนำไปสู่ปัญหาความเหลื่อมล้ำที่ทวีความรุนแรงมากขึ้นได้ หากไม่มีมาตรการที่มีประสิทธิภาพในการป้องกันและรองรับผลกระทบต่างๆ ที่คาดว่าจะเกิดขึ้น ซึ่งรวมถึงการเตรียมความพร้อมเพื่อรองรับการเปลี่ยนแปลงทางเทคโนโลยีและนวัตกรรมแบบพลิกผันที่จะเกิดขึ้นอย่างรวดเร็วโดยเฉพาะอย่างยิ่งหากการเข้าถึงเทคโนโลยี โครงสร้างพื้นฐาน และองค์ความรู้สมัยใหม่มีระดับความแตกต่างกันระหว่างกลุ่มประชากรต่างๆ โดยการเปลี่ยนแปลงทางเทคโนโลยีและนวัตกรรมดังกล่าวจะส่งผลต่อทั้งการจ้างงานและอาชีพที่จะมีรูปแบบและลักษณะงานที่เปลี่ยนไป มีความต้องการแรงงานที่มีสมรรถนะสูงเพิ่มมากขึ้น หลายอาชีพอาจหายไปจากตลาดงานในปัจจุบันและบางอาชีพจะถูกทดแทนด้วยระบบอัตโนมัติ โดยเฉพาะอาชีพที่ต้องการทักษะระดับต่ำ ก่อให้เกิดความเสี่ยงต่อความมั่นคงและคุณภาพชีวิตของประชาชนที่ปรับตัวไม่ทันหรือขาดความรู้และทักษะที่ทันกับยุคสมัยที่เปลี่ยนแปลงไปกระแสโลกาภิวัตน์ที่จะทำให้เกิดการพัฒนาขยายความเป็นเมือง วิถีชีวิตที่เปลี่ยนไปอย่างรวดเร็ว รวมทั้งการเปลี่ยนแปลงทางสภาพภูมิอากาศที่อาจจะมีความแปรปรวนมากยิ่งขึ้น ซึ่งปัจจัยทั้งหมดดังกล่าวจะส่งผลให้ปัญหาความยากจนและความเหลื่อมล้ำของประเทศมีความซับซ้อนมากยิ่งขึ้น

จากปัจจัยและแนวโน้มที่คาดว่าจะส่งผลต่อการขับเคลื่อนการพัฒนาประเทศในมิติต่างๆ ข้างต้น เห็นได้ว่าบริบทและสภาพแวดล้อมทั้งภายในและภายนอกประเทศมีแนวโน้มที่จะเปลี่ยนแปลงอย่างรวดเร็ว มีพลวัตสูง และมีความซับซ้อนหลากหลายมิติ ซึ่งจะส่งผลต่ออนาคตการพัฒนาประเทศอย่างมาก ดังนั้น การพัฒนาประเทศจึงจำเป็นต้องมียุทธศาสตร์การพัฒนาที่ครอบคลุมทุกมิติและทุกด้าน การพัฒนาที่เกี่ยวข้อง มีความร่วมมือในลักษณะประชารัฐจากภาคส่วนต่างๆ ในรูปแบบของหุ้นส่วนการพัฒนาที่เป็นการดำเนินงานอย่างบูรณาการ เนื่องจากทุกมิติการพัฒนาที่มีความเกี่ยวข้องซึ่งกันและกัน โดยประเทศ

ไทยจำเป็นต้องมีทรัพยากรมนุษย์ที่มีคุณภาพ มีความรู้ สมรรถนะ และทักษะที่สอดคล้องกับการเปลี่ยนแปลงต่างๆ สามารถรู้เท่าทันและปรับตัวให้สามารถดำเนินชีวิตได้อย่างมีความสุข มีอาชีพที่มั่นคง สร้างรายได้ ท่ามกลางความเปลี่ยนแปลงกฎเกณฑ์และกติกาใหม่ๆ และมาตรฐานที่สูงขึ้น โดยเฉพาะในโลกที่มีการเปลี่ยนแปลงอย่างรวดเร็วซึ่งจำเป็นต้องมีการพัฒนาระบบและปัจจัยส่งเสริมต่าง ๆ ที่เกี่ยวข้องไปพร้อมกัน ทั้งในส่วนของระบบการเรียนการสอน และการพัฒนาทักษะฝีมือที่สอดคล้องกันกับการพัฒนาของคนในแต่ละช่วงวัย ระบบบริการสาธารณะ โครงสร้างพื้นฐาน รวมทั้งการให้ความสำคัญกับการส่งเสริมเทคโนโลยีและนวัตกรรม เพื่อให้ประเทศไทยสามารถยกระดับเป็นเจ้าของเทคโนโลยีและนวัตกรรมก้าวทันโลก จากการต่อยอดการพัฒนาบนพื้นฐานนโยบายไทยแลนด์ 4.0 ส่งผลให้เกิดการสร้างห่วงโซ่มูลค่าทางเศรษฐกิจในทั้งภาคอุตสาหกรรม ภาคเกษตรและภาคบริการ กระจายผลประโยชน์จากการพัฒนา ลดปัญหาความเหลื่อมล้ำ และนำไปสู่การเสริมสร้างคุณภาพชีวิตของประชาชนทุกภาคส่วน

นอกจากนี้ ประเทศไทยต้องให้ความสำคัญกับการสร้างสมดุลความมั่นคงด้านพลังงานและอาหาร การรักษาไว้ซึ่งความหลากหลายเชิงนิเวศ การส่งเสริมการดำเนินชีวิตและธุรกิจ และการพัฒนาและขยายความเป็นเมืองที่เติบโตอย่างต่อเนื่องที่เป็นมิตรต่อสิ่งแวดล้อม พร้อมกับการมีข้อกำหนดของรูปแบบและกฎเกณฑ์ที่เกี่ยวข้องกับลักษณะการใช้พื้นที่ที่ชัดเจน ขณะที่การพัฒนาโครงสร้างพื้นฐานและระบบโลจิสติกส์ กฎหมาย ระบบภาษีต้องมีกลยุทธ์การพัฒนาที่สามารถอำนวยความสะดวกและส่งเสริมให้ประเทศมีศักยภาพการแข่งขันที่สูงขึ้น และสามารถใช้จุดแข็งในเรื่องตำแหน่งที่ตั้งทางภูมิศาสตร์ของประเทศให้เกิดประโยชน์ต่อการพัฒนาประเทศมากขึ้น รวมทั้งให้ความสำคัญของการรวมกลุ่มความร่วมมือกับนานาประเทศในระดับภูมิภาคและระดับโลก เพื่อกระชับและสร้างสัมพันธ์ไมตรี เสริมสร้างความสัมพันธ์ทางการทูต ซึ่งจะก่อให้เกิดการสร้างพลังทางเศรษฐกิจและรักษาความมั่นคงของประเทศ โดยจำเป็นต้องสร้างความพร้อมในการที่จะยกระดับมาตรฐานและมีการปฏิบัติให้เป็นไปตามระเบียบกติกาสากลในด้านต่างๆ ขณะเดียวกันประเทศไทยจำเป็นต้องเร่งให้มีการปฏิรูประบบราชการและการเมืองเพื่อให้เกิดการบริหารราชการที่ดีและมีเสถียรภาพทางการเมือง มีการส่งเสริมคนในชาติให้ยึดมั่นสถาบันหลักเป็นศูนย์รวมจิตใจ เพื่อให้เกิดความรักความสามัคคี และลดความขัดแย้งภายในประเทศ โดยที่นโยบายการพัฒนาต่างๆ จำเป็นต้องคำนึงถึงความสอดคล้องกับโครงสร้างและลักษณะพฤติกรรมของประชากรที่อาจจะมีความแตกต่างจากปัจจุบันมากขึ้น

ดังนั้น ภายใต้เงื่อนไขโครงสร้างประชากร โครงสร้างเศรษฐกิจ สภาพสังคม สภาพภูมิอากาศสิ่งแวดล้อม และปัจจัยการพัฒนาต่างๆ ที่เกี่ยวข้อง ส่งผลให้ประเทศไทยจำเป็นต้องมีการวางแผนการพัฒนาที่รอบคอบและครอบคลุม อย่างไรก็ตาม หลายประเด็นพัฒนาเป็นเรื่องที่ต้องใช้ระยะเวลาในการดำเนินงานเพื่อให้เกิดการปรับตัวซึ่งจะต้องหยั่งรากลึกลงไปถึงการเปลี่ยนแปลงในเชิงโครงสร้างการขับเคลื่อนการพัฒนาให้ประเทศเจริญก้าวหน้าไปในอนาคตจึงจำเป็นต้องกำหนดวิสัยทัศน์ในระยะยาวที่ต้องบรรลุ พร้อมทั้งแนวยุทธศาสตร์หลักในด้านต่างๆ เพื่อเป็นกรอบในการขับเคลื่อนการพัฒนาอย่างบูรณาการบนพื้นฐานประชารัฐเพื่อยกระดับจุดแข็งและจุดเด่นของประเทศ และปรับปรุงแก้ไขจุดอ่อนและจุดด้อยต่างๆ อย่างเป็นระบบ โดยยุทธศาสตร์ชาติจะเป็นเป้าหมายใหญ่ในการขับเคลื่อนประเทศ และถ่ายทอดไปสู่แผนในระดับอื่น ๆ เพื่อนำไปสู่การปฏิบัติทั้งในระดับยุทธศาสตร์ ภารกิจและพื้นที่ ซึ่งรวมถึงพื้นที่พิเศษต่างๆ

อาทิ เขตเศรษฐกิจพิเศษชายแดน เขตพัฒนาพิเศษภาคตะวันออกเพื่อให้เกิดการพัฒนาประเทศสามารถดำเนินการได้อย่างมั่นคง มั่งคั่ง และ ยั่งยืน

### 3. วิสัยทัศน์ประเทศไทย

“ประเทศไทยมีความมั่นคง มั่งคั่ง ยั่งยืน เป็นประเทศพัฒนาแล้ว ด้วยการพัฒนาตามหลักปรัชญาของเศรษฐกิจพอเพียง” หรือเป็นคติพจน์ประจำชาติว่า “มั่นคง มั่งคั่ง ยั่งยืน” เพื่อสนองต่อผลประโยชน์แห่งชาติ อันได้แก่ การมีเอกราช อธิปไตย การดำรงอยู่อย่างมั่นคง และยั่งยืนของสถาบันหลักของชาติและประชาชนจากภัยคุกคามทุกรูปแบบ การอยู่ร่วมกันในชาติอย่างสันติสุขเป็นปึกแผ่น มีความมั่นคงทางสังคมท่ามกลางพหุสังคมและการมีเกียรติและศักดิ์ศรีของความเป็นมนุษย์ความเจริญเติบโตของชาติ ความเป็นธรรมและความอยู่ดีมีสุขของประชาชน ความยั่งยืนของฐานทรัพยากรธรรมชาติสิ่งแวดล้อม ความมั่นคงทางพลังงานและอาหาร ความสามารถในการรักษาผลประโยชน์ของชาติภายใต้การเปลี่ยนแปลงของสภาวะแวดล้อมระหว่างประเทศ และการอยู่ร่วมกันอย่างสันติประสานสอดคล้องกันด้านความมั่นคงในประชาคมอาเซียนและประชาคมโลกอย่างมีเกียรติและศักดิ์ศรี

**ความมั่นคง** หมายถึง การมีความมั่นคงปลอดภัยจากภัยและการเปลี่ยนแปลงทั้งภายในประเทศและภายนอกประเทศในทุกระดับ ทั้งระดับประเทศ สังคม ชุมชน ครัวเรือน และปัจเจกบุคคล และมีความมั่นคงในทุกมิติ ทั้งมิติทางการทหาร เศรษฐกิจ สังคม สิ่งแวดล้อม และการเมือง เช่น ประเทศมีความมั่นคงในเอกราชและอธิปไตย มีการปกครองระบอบประชาธิปไตยที่มีพระมหากษัตริย์ทรงเป็นประมุข สถาบันชาติ ศาสนา พระมหากษัตริย์มีความเข้มแข็งเป็นศูนย์กลางและเป็นที่ยึดเหนี่ยวจิตใจของประชาชน มีระบบการเมืองที่มั่นคงเป็นกลไกที่นำไปสู่การบริหารประเทศที่ต่อเนื่องและโปร่งใสตามหลักธรรมาภิบาล สังคมมีความปรองดองและความสามัคคี สามารถผนึกกำลังเพื่อพัฒนาประเทศ ชุมชนมีความเข้มแข็ง ครอบครัวมีความอบอุ่น ประชาชนมีความมั่นคงในชีวิต มีงานและรายได้ที่มั่นคงพอเพียงกับการดำรงชีวิต มีการออมสำหรับวัยเกษียณ ความมั่นคงของอาหาร พลังงาน และน้ำ มีที่อยู่อาศัยและความปลอดภัยในชีวิตทรัพย์สิน

**ความมั่งคั่ง** หมายถึง ประเทศไทยมีการขยายตัวของเศรษฐกิจอย่างต่อเนื่องและมีความยั่งยืนจนเข้าสู่กลุ่มประเทศรายได้สูง ความเหลื่อมล้ำของการพัฒนาลดลง ประชากรมีความอยู่ดีมีสุขได้รับผลประโยชน์จากการพัฒนาอย่างเท่าเทียมกันมากขึ้น และมีการพัฒนาอย่างทั่วถึงทุกภาคส่วนมีคุณภาพชีวิตตามมาตรฐานขององค์การสหประชาชาติ ไม่มีประชาชนที่อยู่ในภาวะความยากจนเศรษฐกิจในประเทศมีความเข้มแข็ง ขณะเดียวกันต้องมีความสามารถในการแข่งขันกับประเทศต่างๆทั้งในตลาดโลกและตลาดภายในประเทศเพื่อให้สามารถสร้างรายได้ทั้งจากภายในและภายนอกประเทศตลอดจนมีการสร้างฐานเศรษฐกิจและสังคมแห่งอนาคตเพื่อให้สอดคล้องกับบริบทการพัฒนาที่เปลี่ยนแปลงไป และประเทศไทยมีบทบาทที่สำคัญในเวทีโลก และมีความสัมพันธ์ทางเศรษฐกิจและการค้าอย่างแน่นแฟ้นกับประเทศในภูมิภาคเอเชีย เป็นจุดสำคัญของการเชื่อมโยงในภูมิภาค ทั้งการคมนาคมขนส่ง การผลิต การค้า การลงทุน และการทำธุรกิจ เพื่อให้เป็นพลังในการพัฒนา นอกจากนี้ยังมีความสมบูรณ์ในทุนที่จะสามารถสร้างการพัฒนาต่อเนื่องไปได้ ได้แก่ ทุนมนุษย์ ทุนทางปัญญาทุนทางการเงิน ทุนที่เป็นเครื่องมือเครื่องจักร ทุนทางสังคม และทุนทรัพยากรธรรมชาติและสิ่งแวดล้อม

**ความยั่งยืน** หมายถึง การพัฒนาที่สามารถสร้างความเจริญ รายได้ และคุณภาพชีวิตของประชาชนให้เพิ่มขึ้นอย่างต่อเนื่อง ซึ่งเป็นการเจริญเติบโตของเศรษฐกิจที่อยู่บนหลักการใช้ การรักษาและการฟื้นฟูฐานทรัพยากรธรรมชาติอย่างยั่งยืน ไม่ใช่ทรัพยากรธรรมชาติจนเกินพอดี ไม่สร้างมลภาวะต่อสิ่งแวดล้อมจนเกินความสามารถในการรองรับและเยียวยาของระบบนิเวศ การผลิตและการบริโภคเป็นมิตรกับสิ่งแวดล้อม และสอดคล้องกับเป้าหมายการพัฒนาที่ยั่งยืน ทรัพยากรธรรมชาติมีความอุดมสมบูรณ์มากขึ้นและสิ่งแวดล้อมมีคุณภาพดีขึ้น คนมีความรับผิดชอบต่อสังคม มีความเอื้ออาทร เสียสละเพื่อผลประโยชน์ส่วนรวม รัฐบาลมีนโยบายที่มุ่งประโยชน์ส่วนรวมอย่างยั่งยืนและให้ความสำคัญกับการมีส่วนร่วมของประชาชน และทุกภาคส่วนในสังคมยึดถือและปฏิบัติตามหลักปรัชญาของเศรษฐกิจพอเพียงเพื่อการพัฒนาอย่างสมดุล มีเสถียรภาพ และยั่งยืน โดยมีเป้าหมายการพัฒนาประเทศ คือ **“ประเทศชาติมั่นคง ประชาชนมีความสุข เศรษฐกิจพัฒนาอย่างต่อเนื่อง สังคมเป็นธรรม ฐานทรัพยากรธรรมชาติยั่งยืน”** โดยยกระดับศักยภาพของประเทศในหลากหลายมิติ พัฒนาคคนในทุกมิติและในทุกช่วงวัยให้เป็นคนดี เก่ง และมีคุณภาพ สร้างโอกาสและความเสมอภาคทางสังคม สร้างการเติบโตบนคุณภาพชีวิตที่เป็นมิตรกับสิ่งแวดล้อม และมีภาครัฐของประชาชนเพื่อประชาชนและประโยชน์ส่วนรวม โดยการประเมินผลการพัฒนาตามยุทธศาสตร์ชาติ ประกอบด้วย

- 1) ความอยู่ดีมีสุขของคนไทยและสังคมไทย
- 2) ชีตความสามารถในการแข่งขัน การพัฒนาเศรษฐกิจ และการกระจายรายได้
- 3) การพัฒนาทรัพยากรมนุษย์ของประเทศ
- 4) ความเท่าเทียมและความเสมอภาคของสังคม
- 5) ความหลากหลายทางชีวภาพ คุณภาพสิ่งแวดล้อม และความยั่งยืนของทรัพยากรธรรมชาติ
- 6) ประสิทธิภาพการบริหารจัดการและการเข้าถึงการให้บริการของภาครัฐ





#### 4. ประเด็นยุทธศาสตร์ชาติ

##### 4.1 ยุทธศาสตร์ชาติด้านความมั่นคง

- (1) การรักษาความสงบภายในประเทศ
- (2) การป้องกันและแก้ไขปัญหามีผลกระทบต่อความมั่นคง
- (3) การพัฒนาศักยภาพของประเทศให้พร้อมเผชิญภัยคุกคามที่กระทบต่อความมั่นคงของชาติ
- (4) การบูรณาการความร่วมมือด้านความมั่นคงกับอาเซียนและนานาชาติ รวมถึงองค์กรภาครัฐและที่มีใช้ภาครัฐ
- (5) การพัฒนากลไกการบริหารจัดการความมั่นคงแบบองค์รวม

##### 4.2 ยุทธศาสตร์ชาติด้านการสร้างความสามารถในการแข่งขัน

- (1) การเกษตรสร้างมูลค่า
- (2) อุตสาหกรรมและบริการแห่งอนาคต
- (3) สร้างความหลากหลายด้านการท่องเที่ยว
- 4.4 โครงสร้างพื้นฐาน เชื่อมไทย เชื่อมโลก
- (5) พัฒนาเศรษฐกิจบนพื้นฐานผู้ประกอบการยุคใหม่

##### 4.3 ยุทธศาสตร์ชาติด้านการพัฒนาและเสริมสร้างศักยภาพทรัพยากรมนุษย์

- (1) การปรับเปลี่ยนค่านิยมและวัฒนธรรม
- (2) การพัฒนาศักยภาพคนตลอดช่วงชีวิต
- (3) ปฏิรูปกระบวนการเรียนรู้ที่ตอบสนองต่อการเปลี่ยนแปลงในศตวรรษที่ 21
- (4) การตระหนักถึงพหุปัญญาของมนุษย์ที่หลากหลาย
- (5) การเสริมสร้างให้คนไทยมีสุขภาวะที่ดี
- (6) การสร้างสภาพแวดล้อมที่เอื้อต่อการพัฒนาและเสริมสร้างศักยภาพทรัพยากรมนุษย์
- (7) การเสริมสร้างศักยภาพการกีฬาในการสร้างคุณค่าทางสังคมและพัฒนาประเทศ

##### 4.4 ยุทธศาสตร์ชาติด้านการสร้างโอกาสและความเสมอภาคทางสังคม

- (1) การลดความเหลื่อมล้ำ สร้างความเป็นธรรมในทุกมิติ
- (2) การกระจายศูนย์กลางความเจริญทางเศรษฐกิจ สังคม และเทคโนโลยี
- (3) การเสริมสร้างพลังทางสังคม
- (4) การเพิ่มขีดความสามารถของชุมชนท้องถิ่นในการพัฒนาการพึ่งตนเองและการจัดการตนเอง

#### 4.5 ยุทธศาสตร์ชาติด้านการสร้างการเติบโตบนคุณภาพชีวิตที่เป็นมิตรกับสิ่งแวดล้อม

- (1) สร้างการเติบโตอย่างยั่งยืนบนสังคมเศรษฐกิจสีเขียว
- (2) สร้างการเติบโตอย่างยั่งยืนบนสังคมเศรษฐกิจภาคทะเล
- (3) สร้างการเติบโตอย่างยั่งยืนบนสังคมที่เป็นมิตรต่อสภาพภูมิอากาศ
- (4) พัฒนาพื้นที่เมือง ชนบท เกษตรกรรมและอุตสาหกรรมเชิงนิเวศ มุ่งเน้นความเป็นเมืองที่เติบโตอย่างต่อเนื่อง
- (5) พัฒนาความมั่นคงน้ำ พลังงาน และเกษตรที่เป็นมิตรต่อสิ่งแวดล้อม
- (6) ยกระดับกระบวนการทัศน์เพื่อกำหนดอนาคตประเทศ

#### 4.6 ยุทธศาสตร์ชาติด้านการปรับสมดุลและพัฒนาระบบการบริหารจัดการภาครัฐ

- (1) ภาครัฐที่ยึดประชาชนเป็นศูนย์กลาง ตอบสนองความต้องการ และให้บริการอย่างสะดวกรวดเร็ว โปร่งใส
- (2) ภาครัฐบริหารงานแบบบูรณาการโดยมียุทธศาสตร์ชาติเป็นเป้าหมายและเชื่อมโยงการพัฒนาในทุกระดับ ทุกประเด็น ทุกภารกิจ และทุกพื้นที่
- (3) ภาครัฐมีขนาดเล็กลง เหมาะสมกับภารกิจ ส่งเสริมให้ประชาชนและทุกภาคส่วนมีส่วนร่วมในการพัฒนาประเทศ
- (4) ภาครัฐมีความทันสมัย
- (5) บุคลากรภาครัฐเป็นคนดีและเก่ง ยึดหลักคุณธรรม จริยธรรม มีจิตสำนึกมีความสามารถสูง มุ่งมั่น และเป็นมืออาชีพ
- (6) ภาครัฐมีความโปร่งใส ปลอดการทุจริตและประพฤติมิชอบ
- (7) กฎหมายมีความสอดคล้องเหมาะสมกับบริบทต่าง ๆ และมีเท่าที่จำเป็น
- (8) กระบวนการยุติธรรมเคารพสิทธิมนุษยชนและปฏิบัติต่อประชาชนโดยเสมอภาค

#### 2) แผนพัฒนาเศรษฐกิจและสังคมแห่งชาติ ฉบับที่ 12 (พ.ศ. 2560 – 2564)

แผนพัฒนาเศรษฐกิจและสังคมแห่งชาติ ฉบับที่ 12 (พ.ศ. 2560 – 2564) ได้จัดทำขึ้นในช่วงเวลาของการปฏิรูปประเทศและสถานการณ์โลกที่เปลี่ยนแปลงอย่างรวดเร็วและเชื่อมโยงกันใกล้ชิดกันมากขึ้น โดยได้น้อมนำหลัก “ปรัชญาของเศรษฐกิจพอเพียง” มาเป็นปรัชญานาทางในการพัฒนาประเทศต่อเนื่องจากแผนพัฒนาฯ ฉบับที่ 9–11 เพื่อเสริมสร้างภูมิคุ้มกันและช่วยให้สังคมไทยสามารถยืนหยัดอยู่ได้อย่างมั่นคง เกิดภูมิคุ้มกัน และมีการบริหารจัดการความเสี่ยงอย่างเหมาะสม ส่งผลให้การพัฒนาประเทศสู่ความสมดุลและยั่งยืน

ในการจัดทำแผนพัฒนาฯ ฉบับที่ 12 ครั้งนี้ สำนักงานคณะกรรมการพัฒนาการเศรษฐกิจและสังคมแห่งชาติ (สศช.) ได้จัดทำบนพื้นฐานของกรอบยุทธศาสตร์ชาติ 20 ปี (พ.ศ. 2560 – 2579) ซึ่งเป็นแผนหลักของการพัฒนาประเทศ และเป้าหมายการพัฒนาที่ยั่งยืน (Sustainable Development Goals: SDGs) รวมทั้งการปรับโครงสร้างประเทศไทยไปสู่ประเทศไทย 4.0 ตลอดจนประเด็นการปฏิรูปประเทศ นอกจากนั้นได้ให้ความสำคัญกับการมีส่วนร่วมของภาคีการพัฒนาทุกภาคส่วน ทั้งในระดับกลุ่มอาชีพ ระดับภาค และระดับประเทศในทุกขั้นตอนของแผนฯ อย่างกว้างขวางและต่อเนื่อง เพื่อร่วมกันกำหนดวิสัยทัศน์และ ทิศทางการพัฒนาประเทศ รวมทั้งร่วมจัดทำรายละเอียดยุทธศาสตร์ของแผนฯ เพื่อมุ่งสู่ “ความมั่นคง มั่งคั่ง และยั่งยืน”

การพัฒนาประเทศในระยะแผนพัฒนาฯ ฉบับที่ 12 จึงเป็นจุดเปลี่ยนที่สำคัญในการเชื่อมต่อกับยุทธศาสตร์ชาติ 20 ปี ในลักษณะการแปลงยุทธศาสตร์ระยะยาวสู่การปฏิบัติ โดยในแต่ละยุทธศาสตร์ของแผนพัฒนาฯ ฉบับที่ 12 ได้กำหนดประเด็นการพัฒนา พร้อมทั้งแผนงาน/โครงการสำคัญที่ต้องดำเนินการให้เห็นผลเป็นรูปธรรมในช่วง 5 ปีแรกของการขับเคลื่อนยุทธศาสตร์ชาติ เพื่อเตรียมความพร้อมคน สังคม และระบบเศรษฐกิจของประเทศให้สามารถปรับตัวรองรับผลกระทบจากการเปลี่ยนแปลงได้อย่างเหมาะสม ขณะเดียวกัน ยังได้กำหนดแนวคิดและกลไกการขับเคลื่อนและติดตามประเมินผลที่ชัดเจน เพื่อกำกับให้การพัฒนาเป็นไปอย่างมีทิศทางและเกิดประสิทธิภาพ นาไปสู่การพัฒนาเพื่อประโยชน์สุขที่ยั่งยืนของสังคมไทย

ยุทธศาสตร์ที่กำหนดในแผนพัฒนาฯ ฉบับที่ 12 มีจำนวน 10 ยุทธศาสตร์ซึ่งมีรายละเอียดมากกว่าในยุทธศาสตร์ชาติ 20 ปี ทั้งนี้ส่วนหนึ่งเป็นเพราะภายใต้สถานการณ์ที่มีการเปลี่ยนแปลงอย่างต่อเนื่องนั้นเป็นการยากในการกำหนดยุทธศาสตร์และแนวทางการพัฒนาให้มีรายละเอียดที่ชัดเจนในแผนพัฒนาระยะยาว เพราะยุทธศาสตร์และแนวทางการพัฒนาจำเป็นต้องมีการกำหนดและปรับปรุงให้สอดคล้องกับเงื่อนไขและปัจจัยแวดล้อมในช่วงเวลานั้นๆ จึงจะสามารถนำไปปฏิบัติได้อย่างมีประสิทธิภาพ ด้วยเหตุดังกล่าวยุทธศาสตร์ชาติจึงเป็นการกำหนดกรอบที่เป็นประเด็นหลักของการพัฒนาประเทศที่ครอบคลุมมิติต่างๆ ซึ่งสะท้อนทั้งในเรื่องการพัฒนาระบบการผลิตและบริการ การพัฒนากลุ่มเป้าหมาย และการพัฒนาในเรื่องกลไกและกฎระเบียบ รวมทั้งการพัฒนาทุนมนุษย์ ภายใต้การกำหนดและการยึดหลักการสำคัญของการพัฒนา

ดังนั้นยุทธศาสตร์ในแผนพัฒนาฯ ฉบับที่ 12 จึงมีทั้งหมด 10 ยุทธศาสตร์ โดยมี 6 ยุทธศาสตร์ตามกรอบยุทธศาสตร์ชาติ 20 ปี และอีก 4 ยุทธศาสตร์ที่เป็นปัจจัยสนับสนุน ดังนี้

- 1 ยุทธศาสตร์การเสริมสร้างและพัฒนาศักยภาพทุนมนุษย์
- 2 ยุทธศาสตร์การสร้างความเป็นธรรมและลดความเหลื่อมล้ำในสังคม
- 3 ยุทธศาสตร์การสร้างความเข้มแข็งทางเศรษฐกิจและแข่งขันได้อย่างยั่งยืน
- 4 ยุทธศาสตร์การเติบโตที่เป็นมิตรกับสิ่งแวดล้อมเพื่อการพัฒนาที่ยั่งยืน
- 5 ยุทธศาสตร์การเสริมสร้างความมั่นคงแห่งชาติเพื่อการพัฒนาประเทศสู่ความมั่งคั่ง และ

ยั่งยืน

6 ยุทธศาสตร์การบริหารจัดการในภาครัฐ การป้องกันการทุจริตประพฤติมิชอบ และธรรมาภิบาลในสังคมไทย

- 7 ยุทธศาสตร์การพัฒนาโครงสร้างพื้นฐานและระบบโลจิสติกส์
- 8 ยุทธศาสตร์การพัฒนาวิทยาศาสตร์ เทคโนโลยี วิจัย และนวัตกรรม
- 9 ยุทธศาสตร์การพัฒนาภาค เมือง และพื้นที่เศรษฐกิจ
- 10 ยุทธศาสตร์ความร่วมมือระหว่างประเทศเพื่อการพัฒนา



### 3) แผนพัฒนาภาค/แผนพัฒนากลุ่มจังหวัด/แผนพัฒนาจังหวัด

แผนพัฒนาภาคใต้ พ.ศ. 2560-2565 ฉบับทบทวน

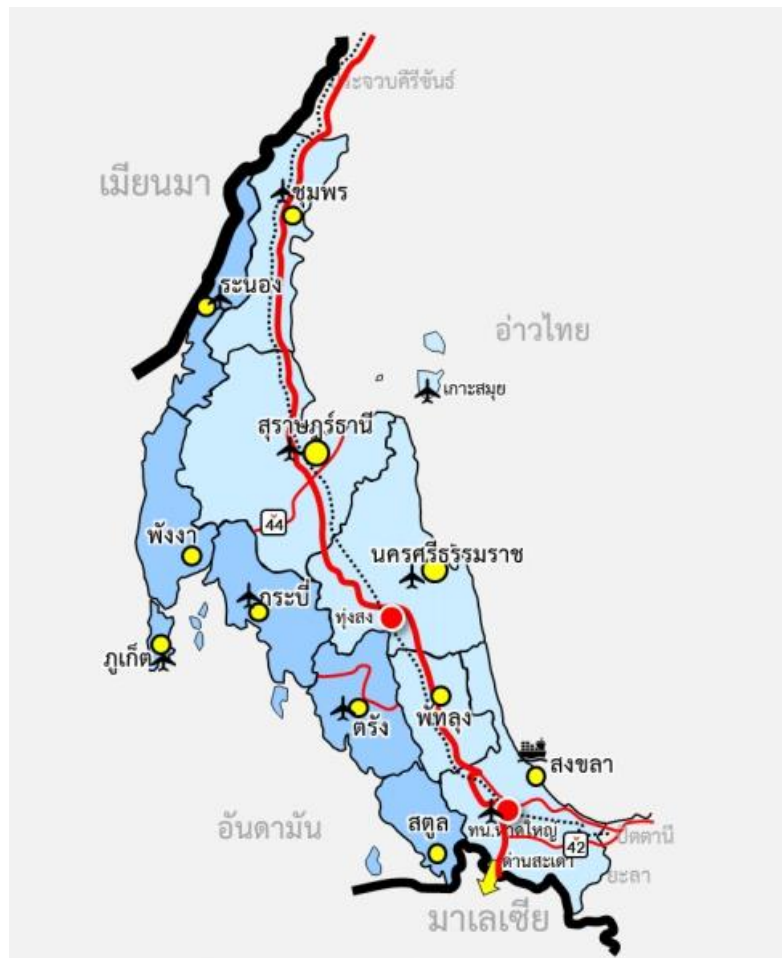

### แนวคิดและทิศทางการพัฒนาภาคใต้

ภาคใต้มีแหล่งท่องเที่ยวทางทะเลที่มีชื่อเสียงระดับโลก และแหล่งท่องเที่ยวที่มีศักยภาพสามารถสร้างรายได้ให้กับภาคทั้งพื้นที่ตอนในและชายฝั่งทะเลทั้งสองด้าน รวมทั้งมีระบบนิเวศชายฝั่งที่เป็นแหล่งเพาะพันธุ์สัตว์น้ำตามธรรมชาติและเหมาะกับการเพาะเลี้ยงสัตว์น้ำชายฝั่ง ในขณะที่การผลิตภาคเกษตรได้แก่ ยางพาราและปาล์มน้ำมันซึ่งเป็นแหล่งผลิตและแปรรูปที่สำคัญของประเทศยังเป็นแบบดั้งเดิม นอกจากนี้ภาคใต้มีความได้เปรียบด้านสภาพที่ตั้งทางภูมิศาสตร์ที่อยู่ใกล้เส้นทางการค้าโลก สามารถเชื่อมโยงการพัฒนา กับพื้นที่ภาคอื่นๆ ของประเทศ รวมทั้งภูมิภาคเอเชียใต้และเอเชียตะวันออก

ดังนั้น การพัฒนาภาคใต้ควรพัฒนาการท่องเที่ยวให้เป็นมาตรฐานสากลเพื่อรักษาความมีชื่อเสียง ของแหล่งท่องเที่ยวระดับโลก พร้อมกับพัฒนาแหล่งท่องเที่ยวที่มีศักยภาพให้เป็นที่ยอมรับในระดับนานาชาติ ใช้เทคโนโลยีและนวัตกรรมในการผลิตและแปรรูปภาคเกษตรควบคู่กับการอนุรักษ์ทรัพยากรธรรมชาติ และสิ่งแวดล้อม รวมทั้งพัฒนาการเชื่อมโยงการค้า การลงทุน กับภูมิภาคต่างๆ ของโลก

**เป้าหมายเชิงยุทธศาสตร์** “ภาคใต้เป็นเมืองท่องเที่ยวพักผ่อนตากอากาศระดับโลก เป็นศูนย์กลางผลิตภัณฑ์ยางพาราและปาล์มน้ำมันของประเทศ และเมืองเศรษฐกิจเชื่อมโยงการค้าการลงทุนกับภูมิภาคอื่นของโลก”

#### ยุทธศาสตร์การพัฒนา

ยุทธศาสตร์ที่ 1 พัฒนาการท่องเที่ยวของภาคให้เป็นแหล่งท่องเที่ยวคุณภาพชั้นนำของโลก

ยุทธศาสตร์ที่ 2 พัฒนาอุตสาหกรรมการแปรรูปยางพาราและปาล์มน้ำมันแห่งใหม่ของประเทศ

ยุทธศาสตร์ที่ 3 พัฒนาการผลิตสินค้าเกษตรหลักของภาคและสร้างความเข้มแข็งสถาบันเกษตรกร

ยุทธศาสตร์ที่ 4 พัฒนาโครงสร้างพื้นฐานสนับสนุนการท่องเที่ยว การพัฒนาเขตอุตสาหกรรม และการเชื่อมโยงการค้าโลก

ยุทธศาสตร์ที่ 5 อนุรักษ์ ป่าไม้ และบริหารจัดการทรัพยากรธรรมชาติ และสิ่งแวดล้อมอย่างเป็นระบบ เพื่อเป็นฐานการพัฒนาที่ยั่งยืน

ยุทธศาสตร์ที่ 6 พัฒนาพื้นที่ระเบียงเศรษฐกิจภาคใต้อย่างยั่งยืน

แผนพัฒนากลุ่มจังหวัดภาคใต้ฝั่งอ่าวไทย (พ.ศ. 2561 – 2565) ฉบับทบทวน  
เป้าหมายของการพัฒนา ของกลุ่มจังหวัดภาคใต้ฝั่งอ่าวไทย  
“ศูนย์กลางการเกษตร การค้า การลงทุน การท่องเที่ยวนานาชาติ โลจิสติกส์ที่สมบูรณ์  
สิ่งแวดล้อมยั่งยืน และสังคมคุณภาพ”

นิยามเป้าหมาย

ศูนย์กลางการเกษตร	หมายถึง เป็นศูนย์กลางด้านการเกษตร อุตสาหกรรม เกษตรที่เกี่ยวข้อง ที่กลุ่มจังหวัดมีศักยภาพ เช่น ยางพารา ปาล์มน้ำมัน ข้าว ไม้ผล สมุนไพร การประมง ปศุสัตว์ ทั้งด้านการผลิต แปรรูป การตลาด เพื่อสร้างมูลค่าเพิ่มทางเศรษฐกิจ รวมถึงการส่งเสริมการปลูกไม้เศรษฐกิจ และการพัฒนาบุคลากรด้านการเกษตร
การค้า การลงทุน	หมายถึง เป็นศูนย์กลางการค้า การลงทุน ด้านการบริหารจัดการ การตลาดในสินค้า และบริการอย่างครบวงจรที่เชื่อมโยงการค้า การลงทุนระหว่างประเทศ
ศูนย์กลางการท่องเที่ยวนานาชาติ	หมายถึง การมีความโดดเด่นสถานที่ท่องเที่ยว สถานที่ท่องเที่ยวระดับนานาชาติและความหลากหลายของรูปแบบการท่องเที่ยว
โลจิสติกส์ที่สมบูรณ์	หมายถึง การมีระบบคมนาคมที่เชื่อมโยงทั้งทางบก ทางอากาศ และทางน้ำ และการพัฒนาระบบเครือข่าย การสื่อสาร สารสนเทศ และพลังงาน เพื่อเป็นปัจจัยพื้นฐานที่สนับสนุน การพัฒนาด้านต่าง ๆ ของกลุ่มจังหวัดได้อย่างมีประสิทธิภาพ
สิ่งแวดล้อมยั่งยืน	หมายถึง การพัฒนาในทุกด้านของกลุ่มจังหวัด จะต้องไม่สร้างปัญหาต่อทรัพยากร ธรรมชาติสิ่งแวดล้อม รวมทั้งต้องมียุทธศาสตร์การพัฒนา การอนุรักษ์ ฟื้นฟู เพื่อป้องกัน และการแก้ไขปัญหาทรัพยากรธรรมชาติ สิ่งแวดล้อม และภัยพิบัติทางธรรมชาติที่มีอยู่
สังคมคุณภาพ	หมายถึง การดำเนินภารกิจของกลุ่มจังหวัดภาคใต้ฝั่งอ่าวไทยในประเด็นยุทธศาสตร์ต่างๆ โดยน้อมนำหลักปรัชญาของเศรษฐกิจพอเพียงเป็นแนวทาง และคงอัตลักษณ์ของความเป็นไทย ความเป็นวัฒนธรรมท้องถิ่น รวมถึงพหุวัฒนธรรม เพื่อมุ่งสู่การเป็นสังคมคุณภาพ ประชาชนมีคุณภาพชีวิตที่ดี

## ประเด็นการพัฒนาในกลุ่มจังหวัดภาคใต้ฝั่งอ่าวไทย

ประเด็นยุทธศาสตร์การพัฒนา ที่ 1 การพัฒนาการเกษตร ด้านการผลิต แปรรูป การตลาด และการบริหารจัดการพืชเศรษฐกิจหลัก (ปาล์มน้ำมัน ยางพารา ข้าว ไม้ผล สมุนไพร) การประมง และปศุสัตว์

ประเด็นยุทธศาสตร์การพัฒนา ที่ 2 การส่งเสริมการค้า การลงทุน การบริหารจัดการ การตลาดในสินค้า และบริการอย่างครบวงจร ที่เชื่อมโยงการค้า การลงทุน ระหว่างประเทศ

ประเด็นยุทธศาสตร์การพัฒนา ที่ 3 การพัฒนาสู่การเป็นเมืองท่องเที่ยวระดับนานาชาติ ที่มีความหลากหลาย ของรูปแบบการท่องเที่ยว เพื่อรองรับนักท่องเที่ยวที่มีคุณภาพอย่างยั่งยืน

ประเด็นยุทธศาสตร์การพัฒนา ที่ 4 การพัฒนาระบบโครงสร้างพื้นฐาน การขนส่ง โลจิสติกส์ พลังงาน ระบบเครือข่าย การสื่อสาร สารสนเทศ เพื่อรองรับการพัฒนาของกลุ่มจังหวัด

ประเด็นการยุทธศาสตร์พัฒนา ที่ 5 การพัฒนาสู่การเป็นเมืองสีเขียว และสังคมคุณภาพ

### เป้าประสงค์รวม

1. กลุ่มจังหวัดเป็นศูนย์กลาง การผลิตและแปรรูป ยางพารา ปาล์มน้ำมัน ข้าว ไม้ผล สมุนไพร การเพาะเลี้ยงสัตว์น้ำเศรษฐกิจ และการเลี้ยงสัตว์เศรษฐกิจที่มีความโดดเด่นในพื้นที่
2. กลุ่มจังหวัดมีมูลค่าการค้า การลงทุนที่เพิ่มขึ้น
3. กลุ่มจังหวัดเป็นสถานที่ท่องเที่ยวนานาชาติ ที่มีคุณภาพ และมีความหลากหลายของรูปแบบการท่องเที่ยว
4. มีระบบโครงสร้างพื้นฐาน และระบบโลจิสติกส์ที่มีศักยภาพในการรองรับการพัฒนาในด้านต่าง ๆ ของกลุ่มจังหวัด
5. กลุ่มจังหวัดมีทรัพยากรธรรมชาติที่สมบูรณ์ มีสิ่งแวดล้อม ประชาชนมีคุณภาพชีวิต และสภาพสังคมที่ดี

### ตำแหน่งจุดยืนทางยุทธศาสตร์ (Positioning) ของกลุ่มจังหวัดภาคใต้ฝั่งอ่าวไทย ตามแผนพัฒนาจังหวัด 5 ปี (พ.ศ. 2561 - 2565)

1. ศูนย์กลางการท่องเที่ยว (เชิงอนุรักษ์ และนานาชาติ)
2. ศูนย์กลางการค้า การลงทุน การบริหารจัดการ อย่างครบวงจรเพื่อเชื่อมโยงการค้า การลงทุน ระหว่างประเทศ
3. ศูนย์กลางการสร้างสรรค์เศรษฐกิจการเกษตร (ปาล์มน้ำมัน ยางพารา ข้าว ไม้ผล สมุนไพร ประมง ปศุสัตว์)
4. เครือข่ายคมนาคมโลจิสติกส์ เชื่อมโยงภูมิภาคและนานาชาติ

แผนพัฒนาจังหวัด (พ.ศ. 2561 – 2565) (ฉบับทบทวน) จังหวัดนครศรีธรรมราช

๑. วิสัยทัศน์

“นครแห่งอารยธรรม นำอยู่น่าเที่ยว การเกษตรและอุตสาหกรรมยั่งยืน”

คำนิยามวิสัยทัศน์

คำจากวิสัยทัศน์	หมายถึง
นครแห่งอารยธรรม	นครศรีธรรมราชเมืองที่มีความหลากหลายทางศาสนา พลเมืองอยู่ร่วมกันอย่างเอื้ออาทร มีแหล่งบ่มเพาะบุคคลด้วยด้วยสถาบันการเรียนรู้ทั้งในและนอกระบบ และมีประเพณี วัฒนธรรมที่สืบทอดอย่างยาวนาน
นำอยู่น่าเที่ยว	เมืองที่ปลอดภัยจากอาชญากรรม อุบัติภัย ภัยพิบัติทางธรรมชาติ ชุมชนเข้มแข็ง เป็นที่อยู่อาศัยชั้นดี และประชาชนมีความสุข มีสุขภาพอนามัยดี ชุมชนมีความมั่นคงทางอาหารสูง เป็นเมืองอาหารปลอดภัย เมืองสีเขียวที่เป็นมิตรกับสิ่งแวดล้อม เมืองพลังงานสะอาด เมืองที่มีการจัดการทรัพยากรธรรมชาติ น้ำ การบริหารจัดการสิ่งแวดล้อมอย่างยั่งยืน เมืองที่มีระบบสาธารณสุขปลอดภัย ระบบคมนาคมที่เชื่อมโยงทั้งทางบก ทางราง ทางน้ำ ทางอากาศอย่างครบวงจร ระบบโลจิสติกส์ได้มาตรฐาน ประชาชนมีความเป็นเจ้าบ้านที่ดี และเป็นคนมีอัธยาศัยไมตรีที่ดี เป็นเมืองแห่งท่องเที่ยวที่อบอุ่น
การเกษตรและอุตสาหกรรมยั่งยืน	นครศรีธรรมราชมีฐานเศรษฐกิจเข้มแข็งจากภายในจังหวัด เป็นแหล่งการผลิตทางการเกษตรที่มีความสมดุลของระบบนิเวศ และสภาพแวดล้อม มุ่งเน้นการผลิตที่มีคุณภาพ ปลอดภัย มีมาตรฐาน และเพิ่มมูลค่า ตรงตามความต้องการของผู้บริโภค และนวัตกรรม เทคโนโลยีอันทันสมัยมาประยุกต์ใช้ ส่งผลให้เกษตรกร ประชาชนชาวจังหวัดนครศรีธรรมราช มีงาน อาชีพ รายได้ การบริหารจัดการด้านโครงสร้างพื้นฐาน การผลิตทางการเกษตรที่มีประสิทธิภาพสูงสุดในเรื่อง ดิน น้ำ และระบบชลประทาน รวมทั้งการจัดสรรที่ดินทำกิน เป็นเมืองที่เน้นการจัดการด้านการส่งเสริมการผลิตพืช สัตว์ ประมง การพัฒนาศักยภาพเกษตรกรสู่ Smart Farmer การพัฒนาองค์กรเกษตรกร ให้เข้มแข็งการบริหารจัดการฟาร์มสู่ Smart Farm ระบบการวางแผนการผลิต เพื่อการสร้างมูลค่าผ่านการแปรรูปและ การพัฒนาตลาดสินค้าเกษตร ที่มีความยั่งยืนและเชื่อมโยงเครือข่ายด้านการตลาดทั้งภายในและภายนอกประเทศ มีการแปรรูปเพิ่มคุณค่า มูลค่าสินค้าเกษตรสร้างผลตอบแทนเชิงเศรษฐกิจ และการประยุกต์ใช้นวัตกรรมด้านการเกษตรคู่ขนานภูมิปัญญาท้องถิ่น เศรษฐกิจเติบโตจากการท่องเที่ยว เป็นแหล่งท่องเที่ยวทางวัฒนธรรมและธรรมชาติ นิเวศน์ป่าเขา และทางทะเล และการท่องเที่ยวทางพุทธศาสนา เศรษฐกิจจากฐานการค้า การลงทุน การบริการ และอุตสาหกรรมที่เป็นมิตรกับสิ่งแวดล้อม ที่เติบโต และแข่งขันได้



## ๒. จุดยืนการพัฒนาของจังหวัด

จากข้อมูลการวิเคราะห์ศักยภาพของจังหวัด และกำหนดทิศทางการพัฒนายุทธศาสตร์ในภาพรวมของจังหวัดนครศรีธรรมราช ได้กำหนดจุดยืนการพัฒนาของจังหวัด ๓ ประเด็น ดังนี้

๑. เมืองสืบสานศิลปวัฒนธรรม สงบสุข น่าเที่ยว
๒. เมืองเกษตรนวัตกรรม และอุตสาหกรรมสีเขียว
๓. ศูนย์กลางการคมนาคมขนส่ง และกระจายสินค้าของภาคใต้

## ๓. เป้าหมายการพัฒนา

๑. เพิ่มรายได้จากการเกษตร อุตสาหกรรมและการท่องเที่ยว ยกกระดับมาตรฐานคุณภาพ
๒. เพิ่มรายได้จากการท่องเที่ยว
๓. ทรพยากรธรรมชาติและสิ่งแวดล้อมได้รับการจัดการอย่างมีประสิทธิภาพและยั่งยืน
๔. ประชาชนยึดหลักธรรมะในการดำเนินชีวิต และมีคุณภาพชีวิตที่ดีขึ้น
๕. ศิลปวัฒนธรรม และประเพณีมีการสืบสานอย่างต่อเนื่อง

## ๔. ประเด็นการพัฒนา

๑. การบริหารจัดการเกษตรและอุตสาหกรรมสู่มาตรฐานครบวงจรและเป็นมิตรกับสิ่งแวดล้อม
๒. การพัฒนาการท่องเที่ยวบนพื้นฐานธรรมะ ธรรมชาติ และศิลปวัฒนธรรม
๓. การบริหารจัดการทรัพยากรธรรมชาติและสิ่งแวดล้อมอย่างยั่งยืน
๔. การพัฒนาคน ชุมชน และสังคมให้น่าอยู่ เข้มแข็งตามปรัชญาเศรษฐกิจพอเพียง
๕. การรักษาความมั่นคงและความสงบเรียบร้อย
๖. การส่งเสริมศาสนา ศิลปะ และวัฒนธรรม

4) ยุทธศาสตร์การพัฒนาขององค์กรปกครองส่วนท้องถิ่นในเขตจังหวัดนครศรีธรรมราช  
(พ.ศ.2561-2565)

วิสัยทัศน์

“องค์กรหลักในการพัฒนา ยึดหลักธรรมาภิบาล และปรัชญาเศรษฐกิจพอเพียง”

ยุทธศาสตร์การพัฒนา

ยุทธศาสตร์การพัฒนาขององค์กรปกครองส่วนท้องถิ่นในเขตจังหวัดนครศรีธรรมราช (พ.ศ. 2561 – 2565) ได้กำหนดขึ้นเพื่อให้สอดคล้องกับสภาพการณ์ในปัจจุบัน ภายใต้แนวคิด “หลักความพอเพียง” ตามแนวพระราชดำริฯ โดยอาศัยกรอบแนวทางจากยุทธศาสตร์การพัฒนาประเทศ แผนพัฒนาเศรษฐกิจและสังคมแห่งชาติ ฉบับที่ 12 แผนพัฒนาภาคใต้ ยุทธศาสตร์พัฒนากลุ่มจังหวัดภาคใต้ฝั่งอ่าวไทย ยุทธศาสตร์พัฒนาจังหวัดนครศรีธรรมราช และภารกิจ 6 ด้านขององค์กรปกครองส่วนท้องถิ่นตามแผนปฏิบัติการกำหนดขั้นตอนการกระจายอำนาจฯ มาตรา 32 (1) รวมทั้ง ได้ทบทวนจากยุทธศาสตร์การพัฒนาขององค์กรปกครองส่วนท้องถิ่น ฉบับปี พ.ศ. 2561-2564 ประกอบด้วย ยุทธศาสตร์ พันธกิจ และเป้าหมายการพัฒนา ดังนี้

ยุทธศาสตร์ที่ 1 การพัฒนาเศรษฐกิจ

พันธกิจ

1. พัฒนาศักยภาพเกษตรกรให้มีองค์ความรู้ตามแนวพระราชดำริเศรษฐกิจพอเพียง การบริหารจัดการ การตลาด และส่งเสริมการสร้างเครือข่ายเกษตรกร
2. พัฒนาอาชีพที่สอดคล้องกับบริบทของชุมชน และความต้องการของตลาด วิสาหกิจชุมชน สนับสนุนการใช้ภูมิปัญญาท้องถิ่นและส่งเสริมการนำเทคโนโลยีมาใช้ในการเพิ่มมูลค่าการผลิต ด้านการเกษตร อุตสาหกรรม และการบริการ ฯลฯ
3. ส่งเสริมการผลิตและจำหน่ายสินค้าเกษตรทั้งที่เป็นอาหาร มีโชอาหาร และพลังงานทดแทน
4. สนับสนุนการจัดรูปแบบที่ดินเพื่อการพัฒนาชุมชนเมืองและชนบท
5. จัดให้มีระบบโครงสร้างพื้นฐานและแหล่งน้ำเพื่อการเกษตรอย่างทั่วถึงและเพียงพอ
6. ฟื้นฟู พัฒนาทรัพยากรเพื่อการท่องเที่ยว ทั้งแหล่งท่องเที่ยว บุคลากร ภาคการตลาด ประชาสัมพันธ์การท่องเที่ยว เพื่อเสริมสร้างภาพลักษณ์ที่ดีของจังหวัด
7. ส่งเสริมการลงทุน การพาณิชย์ และพัฒนาธุรกิจที่เกี่ยวข้องเนื่องกับการท่องเที่ยว
8. ส่งเสริม สนับสนุนการวิจัยเพื่อพัฒนาที่ผสมผสานภูมิปัญญาท้องถิ่นกับองค์ความรู้ใหม่ สนับสนุนการวิจัยและพัฒนาความร่วมมือระหว่างนักวิชาการและชุมชน โดยให้ความสำคัญกับความสอดคล้องกับความต้องการ ภาคเศรษฐกิจชุมชน

9. พัฒนาความเชื่อมโยงของระบบตลาด ระบบขนส่งและระบบโลจิสติกส์

เป้าหมายการพัฒนา

1. รายได้ของชุมชนเพิ่มขึ้นโดยเฉลี่ยร้อยละ 10 ต่อปี
2. ประชาชนได้ใช้ประโยชน์จากที่ดินอย่างเป็นธรรม ที่ดินมีคุณค่าและได้รับประโยชน์มากขึ้น

3. จังหวัดนครศรีธรรมราชเป็นเมืองน่าท่องเที่ยวติดอันดับของภาคใต้
4. เศรษฐกิจเติบโตในอัตราที่เหมาะสมกับศักยภาพของจังหวัด โดยให้ความสำคัญกับการเพิ่มมูลค่า การค้าการลงทุนของจังหวัด

## ยุทธศาสตร์ที่ 2 การบริหารจัดการทรัพยากรธรรมชาติ สิ่งแวดล้อมและพลังงาน

### พันธกิจ

1. ฟื้นฟูพื้นที่ป่าและระบบนิเวศให้เกิดความอุดมสมบูรณ์
2. ส่งเสริมการบริหารจัดการน้ำในพื้นที่ต้นน้ำและลุ่มน้ำอย่างมีประสิทธิภาพ โดยให้มีระบบช่วยตัดสินใจในการบริหารจัดการน้ำ ระบบพยากรณ์และเตือนภัยน้ำแล้งและน้ำท่วม รวมทั้งส่งเสริมให้มีระบบการจัดการน้ำเสีย
3. ส่งเสริมให้มีมาตรการควบคุมการท่องเที่ยวในแหล่งท่องเที่ยวธรรมชาติในชุมชนให้อยู่ในขีดความสามารถการรองรับของระบบนิเวศ
4. ส่งเสริมการดำรงชีวิตตามวิถีไทย เพื่อปลูกฝังค่านิยมการบริโภค อย่างพอเพียงและยั่งยืน การสร้างเครือข่ายชุมชน เพื่อการอนุรักษ์ทรัพยากรธรรมชาติและสิ่งแวดล้อมชุมชน
5. ส่งเสริมให้ชุมชน หมู่บ้านมีส่วนร่วมในการบริหารจัดการเพื่อลดมลพิษและควบคุมกิจกรรมที่จะส่งผลกระทบต่อคุณภาพชีวิตของประชาชน เสริมสร้างประสิทธิภาพของกลไกการจัดการขยะชุมชน ขยะอันตราย ขยะอิเล็กทรอนิกส์ ขยะติดเชื้อ ส่งเสริมให้มีมาตรการสร้างแรงจูงใจให้เกิดการลดและคัดแยกขยะในแหล่งกำเนิด สนับสนุนการสร้างธุรกิจจากขยะรีไซเคิล และสนับสนุนให้มีระบบเก็บขนและกำจัดขยะแบบรวมศูนย์
6. เสริมสร้างประสิทธิภาพในการกำจัด บำบัดมลพิษ ทั้งด้านวิชาการ บุคลากร และสร้างจิตสำนึกของชุมชนในการมีส่วนร่วมติดตาม ตรวจสอบ เฝ้าระวัง แก้ไขปัญหาสิ่งแวดล้อม
7. ส่งเสริมสนับสนุนครัวเรือนชุมชน ใช้พลังงานทดแทน พลังงานทางเลือก พลังงานใสสะอาด
8. สนับสนุนส่งเสริมการรังวัดและจัดทำแผนที่ เพื่อแสดงแนวเขตที่ดินของรัฐ
9. ผลักดันให้มีระบบคุ้มครองสิทธิชุมชนและการแบ่งปันผลประโยชน์ที่เป็นธรรม อนุรักษ์ฟื้นฟูความหลากหลายของพันธุกรรมท้องถิ่น เพื่อรักษาปกป้องระบบนิเวศที่เชื่อมโยงวิถีชีวิตและวัฒนธรรมชุมชน

### เป้าหมายการพัฒนา

1. ทรัพยากรธรรมชาติและสิ่งแวดล้อมมีความสมดุลเชิงนิเวศน์อย่างยั่งยืน ประชาชนมีการดำรงชีวิตอยู่อย่างมีความสุขภายใต้คุณภาพสิ่งแวดล้อมที่ดี
2. ประชาชนมีจิตสำนึกและมีส่วนร่วมในการบริหารจัดการทรัพยากรธรรมชาติและสิ่งแวดล้อม
3. ครัวเรือน ชุมชน มีทางเลือกในการใช้พลังงาน และมีพลังงานใช้อย่างเพียงพอ
4. คุณภาพสิ่งแวดล้อมอยู่ในเกณฑ์มาตรฐาน

### ยุทธศาสตร์ที่ 3 การพัฒนาสังคมและคุณภาพชีวิต

#### พันธกิจ

1. พัฒนาทรัพยากรมนุษย์และองค์กรภาคประชาสังคมให้มีศักยภาพเพื่อรองรับการพัฒนาในทุกด้าน
2. พัฒนาคุณภาพการศึกษา กระบวนการเรียนรู้คู่คุณธรรม จริยธรรม จัดการศึกษาทั้งในและนอกระบบ สนับสนุนการจัดทำหลักสูตรท้องถิ่น ส่งเสริมให้เยาวชน ประชาชน ใช้ประโยชน์จากเทคโนโลยีสารสนเทศเชิงสร้างสรรค์อย่างฉลาดเพื่อเสริมสร้างการเรียนรู้
3. สนับสนุนบุคลากรทางการศึกษาให้กับพื้นที่การศึกษาที่ขาดแคลน
4. พัฒนาและปรับเปลี่ยนพฤติกรรมสุขภาพอนามัย พัฒนาสิ่งแวดล้อมชุมชนให้ถูกสุขลักษณะ
5. พัฒนาบุคลากรทางการแพทย์และสาธารณสุข ส่งเสริมการบริหารจัดการแพทย์แผนไทย (แพทย์ทางเลือก) ทั้งในระดับชุมชนและสถานพยาบาล
6. ป้องกัน ควบคุมการแพร่ระบาดของยาเสพติดเพื่อลดจำนวนผู้เสพยาและผู้เกี่ยวข้องให้น้อยลง
7. ควบคุมการแพร่ระบาดของโรคติดต่อร้ายแรงและป้องกันการเกิดโรคไม่ติดต่อ เฝ้าระวัง ป้องกันปัญหาการป่วยและตายด้วยโรคอุบัติใหม่
8. ส่งเสริมการจัดระเบียบชุมชน สังคม การรักษาความสงบเรียบร้อยและการบรรเทาสาธารณภัย เพื่อความปลอดภัยในชีวิตและทรัพย์สินของประชาชน
9. พัฒนาการกีฬา เสริมสร้างโอกาสให้ประชาชนทุกกลุ่มออกกำลังกายและเล่นกีฬา จัดหาสถานที่จัดกิจกรรมออกกำลังกายและเล่นกีฬาอย่างทั่วถึง
10. ส่งเสริมการทำนุบำรุงและรักษาศิลปวัฒนธรรม จารีตประเพณี ภูมิปัญญาท้องถิ่น พัฒนาฟื้นฟู ต่อยอดแหล่งเรียนรู้ทางวัฒนธรรม เพื่อส่งเสริมการเรียนรู้ของเยาวชนและประชาชนและเผยแพร่สู่สังคมโลก
11. สงเคราะห์ และพัฒนาเด็ก เยาวชน สตรี คนชรา คนพิการ และผู้ด้อยโอกาสในสังคมให้มีคุณภาพชีวิตที่ดีและพึ่งพาตนเองได้ มีอาชีพ มีงานทำ ได้รับการศึกษา
12. สร้างกระบวนการมีส่วนร่วมเพื่อความเข้มแข็งของชุมชน สนับสนุนกระบวนการเรียนรู้ชุมชน การจัดทำแผนแม่บทชุมชน ส่งเสริมกิจกรรมชุมชนเกษตรอุตสาหกรรมชุมชน และสวัสดิการชุมชน

#### เป้าหมายการพัฒนา

1. ประชาชน/เยาวชน มีความรู้ มีคุณธรรม จริยธรรม ดำรงชีวิตได้อย่างปกติสุข
2. ประชาชนได้รับสวัสดิการพื้นฐานอย่างทั่วถึงเป็นธรรม และมีความปลอดภัยในชีวิตและทรัพย์สิน
3. ประชาชนมีคุณภาพชีวิตเพิ่มขึ้นทั้งทางร่างกาย จิตใจ สติปัญญา รวมทั้งมีอนามัยการเจริญพันธุ์ที่เหมาะสมในทุกช่วงวัย
4. ประชาชนมีโอกาสในการเข้าถึงระบบสุขภาพที่มีคุณภาพเพิ่มขึ้น และปัจจัยเสี่ยงต่อสุขภาพลดลง

## ยุทธศาสตร์ที่ 4 การพัฒนาโครงสร้างพื้นฐาน

### พันธกิจ

1. พัฒนาเส้นทางคมนาคมภายในเขตพื้นที่รับผิดชอบให้ได้มาตรฐาน สะดวกปลอดภัยอย่างทั่วถึง
2. พัฒนาระบบโครงสร้างพื้นฐานให้มีประสิทธิภาพและครบถ้วนเพียงพอ
3. พัฒนาระบบสาธารณูปโภค สาธารณูปการขั้นพื้นฐานให้มีประสิทธิภาพอย่างทั่วถึงทุกพื้นที่

### เป้าหมายการพัฒนา

1. มีระบบโครงสร้างพื้นฐานที่ได้มาตรฐาน มีความสะดวก รวดเร็ว ปลอดภัย และเชื่อมโยงกับระบบขนส่งอื่น รวมทั้งเพียงพอต่อความต้องการของประชาชน
2. มีระบบสาธารณูปโภค สาธารณูปการขั้นพื้นฐาน ที่มีประสิทธิภาพทั่วถึงทุกพื้นที่

## ยุทธศาสตร์ที่ 5 การเสริมสร้างธรรมาภิบาลและการบริหารกิจการบ้านเมืองที่ดี

### พันธกิจ

1. ธรรมาภิบาลกระบวนการเรียนรู้ ปลุกฝังจิตสำนึก ค่านิยมตามหลักการปกครองระบอบประชาธิปไตยอันมีพระมหากษัตริย์ทรงเป็นประมุข เสริมสร้างวัฒนธรรมการเมืองแบบประชาธิปไตยและจิตสำนึกธรรมาภิบาลให้แก่เยาวชน ประชาชนทุกระดับ ทุกภาคส่วน
2. พัฒนาการบริหารจัดการองค์กรตามหลักธรรมาภิบาลให้มีประสิทธิภาพและโปร่งใส สนับสนุนให้ใช้ทรัพยากรในการบริหารอย่างคุ้มค่า ปรับปรุงระบบข้อมูลและรูปแบบการให้บริการประชาชน ลดขั้นตอนการทำงานเพื่ออำนวยความสะดวกแก่ประชาชน
3. พัฒนาและส่งเสริมการจัดทำแผนพัฒนาท้องถิ่นที่ตอบสนองความต้องการในระดับชุมชน ภายใต้กระบวนการมีส่วนร่วมจากทุกภาคส่วน สนับสนุนให้มีระบบฐานข้อมูลกลางและระบบการติดตามประเมินผล
4. พัฒนาศักยภาพบุคลากรขององค์กรอย่างสม่ำเสมอและต่อเนื่อง เพื่อเสริมสร้างประสิทธิภาพในการปฏิบัติราชการ

### เป้าหมายการพัฒนา

1. ประชาชนมีจิตสำนึกที่ดี มีส่วนร่วมในการพัฒนาท้องถิ่น
2. องค์กรปกครองส่วนท้องถิ่นมีความพร้อมในการแก้ปัญหาและให้บริการประชาชน
3. มีการบริหารจัดการที่โปร่งใสและมีประสิทธิภาพ และเพิ่มการมีส่วนร่วมของทุกภาคีในการพัฒนา

## 2. ยุทธศาสตร์ขององค์การบริหารส่วนตำบลบ้านนิคม

### 1) วิสัยทัศน์

“สาธารณูปโภคครบครัน ปวงประชามีคุณภาพ อยู่อย่างมีความสุขปลอดภัย บนวิถีเศรษฐกิจพอเพียง”

## 2) ยุทธศาสตร์

1. ยุทธศาสตร์การพัฒนาโครงสร้างพื้นฐาน
2. ยุทธศาสตร์การพัฒนาคนและสังคม
3. ยุทธศาสตร์การพัฒนาด้านเศรษฐกิจ
4. ยุทธศาสตร์การพัฒนาด้านทรัพยากรธรรมชาติและสิ่งแวดล้อม
5. ยุทธศาสตร์การพัฒนาด้านการเมืองการบริหารและการจัดการองค์กร

## 3) เป้าประสงค์

1. เส้นทางคมนาคมที่ได้มาตรฐาน
2. ประชาชนมีน้ำอุปโภคบริโภคอย่างเพียงพอ
3. ประชาชนมีคุณภาพชีวิตที่ดี
4. ประชาชนมีการประกอบอาชีพและมีรายได้เพียงพอ
5. ชุมชนมีทรัพยากรธรรมชาติและสิ่งแวดล้อมที่เหมาะสม
6. ประชาชนมีความพึงพอใจในคุณภาพการให้บริการ

## 4) ตัวชี้วัด

1. จำนวนระยะทางถนนที่ได้มาตรฐานเพิ่มขึ้น
2. จำนวนครัวเรือนผู้ใช้น้ำ
3. ร้อยละของครัวเรือนที่ผ่านเกณฑ์ จปฐ.
4. ร้อยละของประชากรวัยทำงานมีอาชีพและมีรายได้
5. ร้อยละของทรัพยากรธรรมชาติและสิ่งแวดล้อมที่ได้รับการอนุรักษ์ พื้นฟู
6. ร้อยละระดับความพึงพอใจของประชาชน

## 5) ค่าเป้าหมาย

1. ระยะทางเส้นทางคมนาคมที่ได้มาตรฐาน ปีละ 4 กม.
2. ประชาชนมีน้ำใช้อุปโภคบริโภค ปีละ 50 ครัวเรือน
3. ครัวเรือนผ่านเกณฑ์ จปฐ. ร้อยละ 85
4. ประชากรวัยทำงานมีอาชีพและมีรายได้ ร้อยละ 10 ต่อปี
5. ชุมชนมีทรัพยากรธรรมชาติและสิ่งแวดล้อมที่เหมาะสม ร้อยละ 10 ต่อปี
6. ประชาชนมีความพึงพอใจในคุณภาพการให้บริการ ร้อยละ 85

## 6) กลยุทธ์

ยุทธศาสตร์ที่ 1 การพัฒนาโครงสร้างพื้นฐาน

กลยุทธ์

1. พัฒนาเส้นทางคมนาคมในตำบลให้ได้มาตรฐาน สะดวกปลอดภัยอย่างทั่วถึง
2. พัฒนาแหล่งน้ำให้เพียงพอต่อการอุปโภคบริโภค
3. พัฒนาสาธารณูปโภคให้มีประสิทธิภาพ ทั่วถึงทุกพื้นที่

## ยุทธศาสตร์ที่ 2 การพัฒนาคนและสังคม

### กลยุทธ์

1. พัฒนาคุณภาพการศึกษา
2. ส่งเสริมสุขภาพอนามัย รณรงค์ป้องกันโรคติดต่อและไม่ติดต่อ พัฒนาสิ่งแวดล้อมชุมชนให้ถูกสุขลักษณะ
3. รณรงค์ป้องกันควบคุมการแพร่ระบาดของยาเสพติดเพื่อลดจำนวนผู้เสพและผู้เกี่ยวข้องให้น้อยลง
4. ส่งเสริมการจัดระเบียบชุมชน สังคม การรักษาความสงบเรียบร้อยและการบรรเทาสาธารณภัยเพื่อความปลอดภัยในชีวิตและทรัพย์สินของประชาชน
5. พัฒนาการกีฬา เสริมสร้างโอกาสให้ประชาชนทุกกลุ่มออกกำลังกายและเล่นกีฬาอย่างทั่วถึง
6. ส่งเสริมการทำนุบำรุงและรักษาศาสนา ศิลปวัฒนธรรม ประเพณี ภูมิปัญญาท้องถิ่น พัฒนาพื้นที่ผู้ด้อยอดแหล่งเรียนรู้ทางวัฒนธรรม
7. สงเคราะห์และพัฒนาเด็ก เยาวชน สตรี คนชรา และผู้ด้อยโอกาสในสังคมให้มีคุณภาพชีวิตที่ดีและพึ่งพาตนเองได้
8. สร้างกระบวนการมีส่วนร่วมเพื่อความเข้มแข็งของชุมชนและส่งเสริมกิจกรรมชุมชน

## ยุทธศาสตร์ที่ 3 การพัฒนาเศรษฐกิจ

### กลยุทธ์

1. ส่งเสริมการประกอบอาชีพและพัฒนากลุ่มอาชีพ
2. สร้างความเข้มแข็งให้กับเกษตรกร พัฒนาให้ความรู้และเทคนิควิธีการในเรื่องเศรษฐกิจพอเพียง

## ยุทธศาสตร์ที่ 4 การพัฒนาทรัพยากร ธรรมชาติและสิ่งแวดล้อม

### กลยุทธ์

1. การอนุรักษ์ฟื้นฟูทรัพยากรธรรมชาติและหลากหลายทางชีวภาพและปรับปรุงภูมิทัศน์ที่เหมาะสมต่อสภาพแวดล้อมของชุมชน
2. เสริมสร้างประสิทธิภาพในการกำจัด บำบัดมลพิษ แก้ไขปัญหาสิ่งแวดล้อม

## ยุทธศาสตร์ที่ 5 การพัฒนาการเมืองการบริหารและการจัดการองค์กรภายใต้ระบบธรรมาภิบาล

### กลยุทธ์

1. ส่งเสริมประชาธิปไตยและเสริมสร้างความเข้มแข็งของกระบวนการประชาสังคมในการบริหารจัดการท้องถิ่น ส่งเสริมการจัดทำแผนพัฒนาท้องถิ่นที่ตอบสนองต่อความต้องการในระดับชุมชน ภายใต้กระบวนการมีส่วนร่วมจากทุกภาคส่วน
2. พัฒนาการบริหารจัดการองค์กรให้มีประสิทธิภาพและโปร่งใส
3. พัฒนาศักยภาพบุคลากรขององค์กรอย่างสม่ำเสมอและต่อเนื่อง เพื่อเสริมสร้างประสิทธิภาพในการปฏิบัติราชการ

## 7) จุดยืนทางยุทธศาสตร์

การจัดทำแผนพัฒนาท้องถิ่นสี่ปี (พ.ศ. 2566 – 2570) เป็นการดำเนินการภายใต้สถานการณ์และความเสี่ยงซึ่งเกิดขึ้นจากการเปลี่ยนแปลงในจังหวัดและภายในประเทศ โดยเฉพาะความเคลื่อนไหวทางการเมืองในระดับประเทศ ที่มีผลกระทบต่อเศรษฐกิจ พลังงาน และการเปลี่ยนแปลงของสภาพภูมิอากาศที่เป็นไปอย่างรวดเร็วและส่งผลกระทบต่อองค์การบริหารส่วนตำบล รวมถึงโรคระบาดที่กำลังทวีความรุนแรงทั้งระดับประเทศและระดับพื้นที่ ดังนั้น ทิศทางการบริหารจัดการตำบล จึงมุ่งเน้นภายใต้หลักปรัชญาของเศรษฐกิจพอเพียงเพื่อรองรับการเปลี่ยนแปลงดังกล่าว จึงเป็นการใช้จุดแข็งและศักยภาพที่มีอยู่ให้เป็นประโยชน์ต่อการพัฒนาตำบล เพื่อสร้างความเข้มแข็งอย่างยั่งยืน โดยให้ความสำคัญกับการพัฒนาโครงสร้างพื้นฐานและระบบสาธารณูปโภค การพัฒนาด้านการศึกษา เศรษฐกิจภายในตำบล เพื่อเป็นฐานรากในการพัฒนาเสริมสร้างความเข้มแข็งของกลุ่มอาชีพ ภาคการเกษตร ขณะเดียวกันจำเป็นต้องปรับตัวในการเชื่อมโยงกับระบบเศรษฐกิจในระดับจังหวัด ภูมิภาคและระดับประเทศ

จากเหตุผลดังกล่าวข้างต้น และศักยภาพขององค์การบริหารส่วนตำบลบ้านนิคม จึงกำหนด จุดยืนทางยุทธศาสตร์ ( Positioning) ขององค์การบริหารส่วนตำบลบ้านนิคม คือ **“เป็นองค์การบริหารส่วนตำบลที่ส่งเสริมและพัฒนาคุณภาพชีวิตประชาชนอย่างยั่งยืน อยู่อย่างมีความสุขปลอดภัย บนวิถีเศรษฐกิจพอเพียง”**

## 8) ความเชื่อมโยงของยุทธศาสตร์ในภาพรวม

จากประเด็นความเชื่อมโยงยุทธศาสตร์ที่สำคัญของแผนยุทธศาสตร์ชาติ 20 ปี แผนพัฒนาเศรษฐกิจและสังคมแห่งชาติฉบับที่ 12 แผนพัฒนาภาค/แผนพัฒนากลุ่มจังหวัด/แผนพัฒนาจังหวัด และยุทธศาสตร์การพัฒนาขององค์กรปกครองส่วนท้องถิ่นในเขตจังหวัด จะเห็นได้ว่ามีความเชื่อมโยงกันอย่างชัดเจนในการนำมาเป็นแนวทางกำหนดประเด็นยุทธศาสตร์การพัฒนาขององค์กรปกครองส่วนท้องถิ่น ซึ่งการกำหนดประเด็นยุทธศาสตร์การพัฒนาที่ชัดเจนจะเป็นการเตรียมการพัฒนา เป็นการนำภูมิคุ้มกันที่มีอยู่ พร้อมทั้งเร่งสร้างภูมิคุ้มกันในท้องถิ่นให้เข้มแข็งขึ้น เพื่อเตรียมความพร้อมคน สังคม และระบบเศรษฐกิจของชุมชนให้สามารถปรับตัวรองรับผลกระทบจากการสภาวะการเปลี่ยนแปลงได้อย่างเหมาะสม โดยให้ความสำคัญกับการพัฒนาคน สังคมเศรษฐกิจภายในชุมชนให้มีคุณภาพ ใช้ทรัพยากรที่มีอยู่ภายในชุมชนอย่างคุ้มค่าและเกิดประโยชน์สูงสุด รวมทั้งสร้างโอกาสทางเศรษฐกิจด้วยฐานความรู้ เทคโนโลยี นวัตกรรม และความคิดสร้างสรรค์ บนพื้นฐานการผลิตและการบริโภคที่เป็นมิตรต่อสิ่งแวดล้อม ซึ่งจะนำไปสู่การพัฒนาเพื่อประโยชน์สุขที่ยั่งยืนของชุมชนตามหลักปรัชญาของเศรษฐกิจพอเพียง



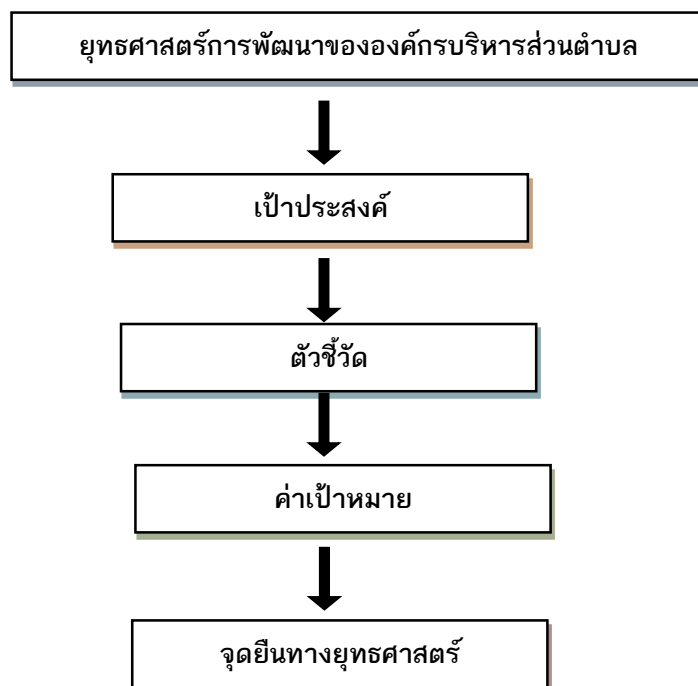

### 3.การวิเคราะห์เพื่อพัฒนาท้องถิ่น

#### 3.1 การวิเคราะห์กรอบการจัดทำยุทธศาสตร์ขององค์การบริหารส่วนตำบลบ้านนิคม การวิเคราะห์ศักยภาพขององค์การบริหารส่วนตำบลนิคม

จุดแข็ง ( Strength : S )	จุดอ่อน ( Weak = W )
<ol style="list-style-type: none"> <li>1. องค์การมีการแบ่งโครงสร้างองค์การเป็น 4 ส่วนราชการและกำหนดหน้าที่ความรับผิดชอบอย่างชัดเจนเพื่อรองรับการขยายตัวขององค์การ</li> <li>2. รัฐบาลมีการกำหนดระเบียบและกฎหมายที่เกี่ยวข้องให้เอื้ออำนวยต่อการทำงานขององค์การปกครองส่วนท้องถิ่นมากยิ่งขึ้น</li> <li>3.องค์การ ภาคชุมชน วัด มัสยิด สถาบันการศึกษานามัย มีความพร้อม</li> <li>4. ชุมชนเริ่มมีความตื่นตัวต่อการเข้ามามีส่วนร่วมในการพัฒนาและตรวจสอบการทำงานของภาครัฐ</li> <li>5. มีงบประมาณอุดหนุนจากรัฐบาล</li> </ol>	<ol style="list-style-type: none"> <li>1. ภาคการเกษตรขาดการพัฒนาอย่างครบวงจร ขาดการวางแผนการผลิตและการตลาดที่ดี</li> <li>2. กลุ่มอาชีพต่าง ๆ ขาดความเข้มแข็งในการรวมตัวและการทำกิจกรรมอย่างต่อเนื่อง</li> <li>3. เครือข่ายเชื่อมโยงคมนาคม โทรคมนาคม</li> <li>4. รายได้ของ อบต. มีไม่เพียงพอต่อการพัฒนา</li> <li>5. ขาดอัตลักษณ์ของชุมชน รวมถึงแหล่งท่องเที่ยวที่ดึงดูดให้คนเข้ามาท่องเที่ยวในพื้นที่</li> <li>6. ประชาชนยังไม่ค่อยตื่นตัวในการพัฒนาท้องถิ่น</li> </ol>

โอกาส ( Opportunity = O )	อุปสรรค ( Threat = T )
<ol style="list-style-type: none"> <li>1. รัฐบาลได้ให้ความสำคัญกับการแก้ปัญหาเศรษฐกิจระดับรากหญ้า โดยมีโครงการสำคัญหลายโครงการ เช่น OTOP กองทุนหมู่บ้าน อันเป็นการช่วยเหลือประชาชนให้มีทางเลือกและโอกาสในการพัฒนาอาชีพของตนเอง</li> <li>2. มีพื้นที่เหมาะแก่การเพาะปลูก ประกอบอาชีพด้านการเกษตร</li> <li>3. มีความหลากหลายทางศาสนา ธรรมเนียม ประเพณี และวัฒนธรรมซึ่งสามารถอยู่ร่วมกันได้</li> </ol>	<ol style="list-style-type: none"> <li>1. สภาวะการแข่งขันทางเศรษฐกิจมีแนวโน้มทวีความรุนแรงมากยิ่งขึ้น</li> <li>2. การคมนาคมที่ยังต้องยกมาตรฐานในการขนส่งสินค้าไปสู่ถนนสายหลัก</li> <li>3. ข้อจำกัดด้านงบประมาณในการพัฒนา</li> </ol>

### 3.2 การประเมินสถานการณ์สภาพแวดล้อมภายนอกที่เกี่ยวข้อง

ขอบข่ายและปริมาณของปัญหา	พื้นที่เป้าหมาย	กลุ่มเป้าหมาย	แนวโน้มของปัญหา
<p><b>1. ด้านโครงสร้างพื้นฐาน</b></p> <p><b>1) เส้นทางคมนาคม</b></p> <ul style="list-style-type: none"> <li>- เส้นทางคมนาคมไม่สะดวก บางเส้นทางไม่สามารถสัญจรได้ตลอดทั้งปี ทำให้เป็นอุปสรรคต่อการประกอบอาชีพ และถ้าเสียงผลผลิตทางการเกษตรออกตลาดเพื่อจำหน่าย</li> <li>- สภาพถนนภายในหมู่บ้านส่วนใหญ่เป็นถนนชั่วคราว ถนนดินลูกรัง ทำให้การสัญจรไปมาในหน้าฝนประสบปัญหาหนัก</li> </ul> <p><b>2) การสื่อสาร</b></p> <ul style="list-style-type: none"> <li>- การติดต่อสื่อสารค่อนข้างรวดเร็วขึ้น เนื่องจากประชาชนมีโทรศัพท์เคลื่อนที่ใช้นิตติดต่อสื่อสารเป็นส่วนใหญ่ และหลายครัวเรือนมีอินเทอร์เน็ตใช้งาน แต่ทั้งนี้ด้วยสัญญาณที่ยังไม่ครอบคลุมทุกพื้นที่ ยังคงประสบปัญหาในการติดต่อสื่อสารกรณีจำเป็นเร่งด่วนอยู่บ้าง</li> </ul>	<p>พื้นที่เป้าหมาย</p> <p>หมู่ที่ 1-13</p>	<p>เกษตรกร และ ประชาชนทั่วไป</p>	<p><b>ลดลง</b> เนื่องจาก อบต. ได้พัฒนาด้านโครงสร้างพื้นฐาน ติดต่อกันหลายปี ตามระดับความต้องการและความรุนแรงของปัญหาในพื้นที่</p> <p><b>ลดลง</b> เนื่องจากมีการพัฒนาสัญญาณในการสื่อสารทั้งหน่วยงานรัฐและเอกชนอย่างต่อเนื่อง ทำให้ประชาชนเข้าถึงการสื่อสารได้สะดวกและเพิ่มมากขึ้น</p>

ขอบข่ายและปริมาณของปัญหา	พื้นที่เป้าหมาย	กลุ่มเป้าหมาย	แนวโน้มของปัญหา
<p><b>3) ด้านแหล่งน้ำ</b></p> <ul style="list-style-type: none"> <li>- ปัญหาขาดแคลนน้ำอุปโภค-บริโภค เนื่องจากระบบประปาหมู่บ้านมีขนาดเล็ก ประกอบกับ คุณภาพและปริมาณที่เก็บไม่เพียงพอที่จะใช้ในหน้าแล้ง</li> <li>- แหล่งน้ำที่ใช้สำหรับการเกษตรมีน้อยและตื้นเขิน ขาดแหล่งน้ำสะสม ทำให้ผลผลิตทางการเกษตรมีปัญหา</li> </ul> <p><b>4) ด้านไฟฟ้า</b></p> <ul style="list-style-type: none"> <li>- ไฟฟ้าสาธารณะ มีจำนวนน้อย ทำให้ประชาชนยังความปลอดภัยในชีวิตและทรัพย์สิน</li> </ul>	<p>หมู่ที่ 1-13</p>	<p>เกษตรกร และ ประชาชนทั่วไป</p>	<p><b>ตรงตัว</b> แม้ว่า อบต. จะพยายามแก้ไข ปัญหาอย่างเต็มที่ แต่มีปัจจัยอื่นๆเข้ามา เกี่ยวข้องทำให้การแก้ปัญหาไม่ประสบความสำเร็จตามเป้าหมาย เช่น ปัญหาภัยแล้ง ดินดาน เป็นต้น</p> <p><b>ลดลง</b> เนื่องจาก อบต. ได้ประสานความร่วมมือกับสำนักงานการไฟฟ้าภูมิภาค อำเภอบางซัน เพื่อสำรวจและติดตั้ง และได้รับการสนับสนุนจากหน่วยงานที่เกี่ยวข้อง</p>
<p><b>2. ด้านการพัฒนาคนและสังคม</b></p> <ol style="list-style-type: none"> <li>1) การส่งเสริมการศึกษาภาคการต่อเนื่อง</li> <li>2) ขาดสถานที่ออกกำลังกายและสถานที่พักผ่อน</li> <li>3) ขาดแหล่งเรียนรู้ในตำบล</li> <li>4) ความไม่ปลอดภัยในชีวิตและทรัพย์สิน</li> <li>5) กระแสโลกาภิวัตน์และการสื่อสารไร้พรมแดนนำวัฒนธรรมตะวันตก เข้ามามีบทบาทต่อสังคมและครอบครัว</li> </ol>		<p>เด็ก เยาวชน คนชรา ประชาชนทั่วไป</p>	<p><b>ลดลง</b> เนื่องจากมีการดำเนินการตาม นโยบายต่างๆในการพัฒนาด้านคนและสังคมที่ชัดเจนและเพิ่มมากขึ้น ทำให้ปัญหาด้านต่างๆได้รับการแก้ไข</p>

ขอบข่ายและปริมาณของปัญหา	พื้นที่เป้าหมาย	กลุ่มเป้าหมาย	แนวโน้มของปัญหา
<p>6) การอนุรักษ์และส่งเสริมวัฒนธรรมท้องถิ่น ศาสนาและจริยธรรม</p> <p>7) การส่งเสริมด้านสุขภาพ</p>			
<p><b>3. ด้านเศรษฐกิจ</b></p> <p>1) การเกษตรขาดความเข้มแข็งและขาดเทคนิคความรู้ในการพัฒนาผลผลิต</p> <p>2) ขาดการส่งเสริมรัฐวิสาหกิจชุมชนทั้งภูมิปัญญาท้องถิ่น</p> <p>3) มีค่านิยมการบริโภคและการใช้ชีวิตแบบไม่พอเพียง</p>	หมู่ที่ 1-13	ประชาชน ทั่วไป	<p><b>ลดลง</b> แม้ว่าประชาชนจะแบกรับภาวะค่าใช้จ่ายเพิ่มขึ้น จากราคาสินค้าและบริการที่สูงขึ้น เช่น ราคาน้ำมัน และปัจจัยการผลิตที่สำคัญ แต่ก็มีความความรู้ในการพัฒนาผลผลิตมากขึ้น และมีความนิยมในการใช้อย่างพอเพียงเพิ่มขึ้น</p>
<p><b>4. ด้านสิ่งแวดล้อมและทรัพยากรธรรมชาติ</b></p> <p>1) การบุกรุกพื้นที่สาธารณะ สภาพป่าระบบนิเวศขาดการฟื้นฟู</p> <p>2) ปัญหาขยะในเขตชุมชน</p> <p>3) คุณภาพดิน</p>	หมู่ที่ 1-13	ประชาชน ทั่วไป	<p><b>เพิ่มขึ้น</b> เนื่องจากมีการเพิ่มขึ้นของประชากรและเพิ่มการทำกาเกษตร ยังขาดการอนุรักษ์ทรัพยากร และสิ่งแวดล้อม และการจัดการขยะในชุมชน</p>
<p><b>5. ด้านการเมืองการบริหารจัดการองค์กรภายใต้ระบบธรรมาภิบาล</b></p> <p>1) ความเข้าใจในบทบาทและอำนาจหน้าที่ของตนเองของผู้นำ</p> <p>2) ประชาชนไม่มีความตื่นตัวและความสนใจในการใช้สิทธิและกิจกรรมทางการเมือง</p>	หมู่ที่ 1 -13	ประชาชน ทั่วไป	<p><b>ลดลง</b> อบรมและศึกษาดูงานอย่างต่อเนื่องและจัดอบรมรณรงค์สร้างจิตสำนึก และร่วมมือกับหน่วยงานที่เกี่ยวข้องในการประชาสัมพันธ์และส่งเสริมการใช้สิทธิในการเลือกตั้งทุกระดับและสร้างการมีส่วนร่วมทางการเมืองการปกครอง</p>

### ส่วนที่ ๓ การนำแผนพัฒนาท้องถิ่นไปสู่การปฏิบัติ

#### 1. ยุทธศาสตร์การพัฒนาและแผนงาน

ที่	ยุทธศาสตร์	ด้าน	แผนงาน	หน่วยงาน รับผิดชอบหลัก	หน่วยงาน สนับสนุน
1	การพัฒนาด้านโครงสร้างพื้นฐาน	บริการชุมชน และสังคม	เคหะและชุมชน	กองช่าง	กองคลัง
		เศรษฐกิจ	อุตสาหกรรมและการโยธา	กองช่าง	
2	การพัฒนาคนและสังคม	บริการชุมชน และสังคม	การศึกษา	กองการศึกษาฯ	
		บริการชุมชน และสังคม	สาธารณสุข	สำนักปลัดฯ	
		บริการชุมชน และสังคม	เคหะและชุมชน	กองการศึกษาฯ กองช่าง	
		บริการชุมชน และสังคม	สร้างความเข้มแข็งของ ชุมชน	สำนักปลัดฯ กองการศึกษาฯ	
		บริหารทั่วไป	การรักษาความสงบภายใน	สำนักปลัดฯ	
		บริการชุมชน และสังคม	การศาสนาวัฒนธรรม และนันทนาการ	กองการศึกษาฯ	
		เศรษฐกิจ	อุตสาหกรรมและการโยธา	กองการศึกษาฯ	
3	การพัฒนาด้านเศรษฐกิจ	ด้านเศรษฐกิจ	การเกษตร	สำนักปลัดฯ	
		บริการชุมชน และสังคม	สร้างความเข้มแข็งของ ชุมชน	สำนักปลัดฯ กองการศึกษาฯ	
		ด้านเศรษฐกิจ	การพาณิชย์	สำนักปลัดฯ กองช่าง	
4	การพัฒนาทรัพยากรธรรมชาติและ สิ่งแวดล้อม	ด้านเศรษฐกิจ	การเกษตร	สำนักปลัดฯ	
		บริการชุมชน และสังคม	เคหะและชุมชน	สำนักปลัดฯ กองช่าง	
		บริการชุมชน และสังคม	สาธารณสุข	สำนักปลัดฯ	
		บริการชุมชน และสังคม	การศาสนาวัฒนธรรม และนันทนาการ	สำนักปลัดฯ	
5	พัฒนาการเมืองการบริหารและ การจัดการองค์การภายใต้ระบบ ธรรมาภิบาล	บริหารทั่วไป	บริหารงานทั่วไป	สำนักปลัดฯ	
		ด้านเศรษฐกิจ	อุตสาหกรรมและการโยธา	สำนักปลัดฯ	
รวม	5 ยุทธ	3 ด้าน	10 แผนงาน		

2. บัญชีโครงการพัฒนาท้องถิ่น

บัญชีสรุปโครงการพัฒนา

แผนพัฒนาท้องถิ่น (พ.ศ. 2566-2570)

องค์การบริหารส่วนตำบลบ้านนิคม อำเภอบางขัน จังหวัดนครศรีธรรมราช

แบบ ผ. ๐๑

ยุทธศาสตร์	ปี 2566		ปี 2567		ปี 2568		ปี 2569		ปี 2570		รวม 5 ปี	
	จำนวนโครงการ	งบประมาณ	จำนวนโครงการ	งบประมาณ	จำนวนโครงการ	งบประมาณ	จำนวนโครงการ	งบประมาณ	จำนวนโครงการ	งบประมาณ	จำนวนโครงการ	งบประมาณ
1) ยุทธศาสตร์การพัฒนาด้านโครงสร้างพื้นฐาน												
1.1 แผนงานคณะชุมชน	1	100,000	1	100,000	1	100,000	1	100,000	1	100,000	5	500,000
1.2 แผนงานอุตสาหกรรมและการโยธา	135	135,090,000	131	150,510,000	120	134,880,000	108	114,190,000	110	120,770,000	604	655,440,000
<b>รวม</b>	<b>136</b>	<b>135,190,000</b>	<b>132</b>	<b>150,610,000</b>	<b>121</b>	<b>134,980,000</b>	<b>109</b>	<b>114,290,000</b>	<b>111</b>	<b>120,870,000</b>	<b>609</b>	<b>655,940,000</b>
2) ยุทธศาสตร์การพัฒนาคนและสังคม												
2.1 แผนงานการศึกษา	23	6,125,000	22	5,955,000	23	5,905,000	22	5,925,000	23	5,925,000	113	29,835,000
2.2 แผนงานสาธารณสุข	15	1,900,000	15	1,900,000	15	1,900,000	15	1,900,000	15	1,900,000	75	9,500,000
2.3 แผนงานคณะและชุมชน	1	1,500,000	1	1,500,000	0	-	2	2,500,000	0	-	4	5,500,000
2.4 แผนงานสร้างความเข้มแข็งของชุมชน	28	2,465,000	28	2,465,000	28	2,465,000	28	2,465,000	28	2,465,000	140	12,325,000
2.5 แผนงานการรักษาความสงบภายใน	11	1,065,000	10	765,000	11	1,265,000	10	965,000	11	1,265,000	53	5,325,000
2.6 แผนงานการศาสนาวัฒนธรรม	16	1,252,500	16	1,252,500	16	1,252,500	16	1,252,500	16	1,252,500	80	6,262,500
2.7 แผนงานอุตสาหกรรมและการโยธา	2	5,000,000	1	2,000,000	2	5,000,000	1	2,000,000	2	5,000,000	8	19,000,000
<b>รวม</b>	<b>96</b>	<b>19,307,500</b>	<b>93</b>	<b>15,837,500</b>	<b>95</b>	<b>17,787,500</b>	<b>94</b>	<b>17,007,500</b>	<b>95</b>	<b>17,807,500</b>	<b>473</b>	<b>87,747,500</b>

ยุทธศาสตร์	ปี 2566		ปี 2567		ปี 2568		ปี 2569		ปี 2570		รวม 5 ปี	
	จำนวนโครงการ	งบประมาณ	จำนวนโครงการ	งบประมาณ	จำนวนโครงการ	งบประมาณ	จำนวนโครงการ	งบประมาณ	จำนวนโครงการ	งบประมาณ	จำนวนโครงการ	งบประมาณ
<b>3) ยุทธศาสตร์การพัฒนาตำบลนครชุมกิจ</b>												
3.1 แผนงานการเกษตร	18	1,210,000	18	1,210,000	18	1,210,000	18	1,210,000	18	1,210,000	90	6,050,000
3.2 แผนงานสร้างความเข้มแข็งของชุมชน	11	820,000	11	820,000	11	820,000	11	820,000	11	820,000	55	4,100,000
3.3 แผนงานการพาณิชย์	4	630,000	4	630,000	4	630,000	4	630,000	5	5,630,000	21	8,150,000
<b>รวม</b>	<b>33</b>	<b>2,660,000</b>	<b>33</b>	<b>2,660,000</b>	<b>33</b>	<b>2,660,000</b>	<b>33</b>	<b>2,660,000</b>	<b>34</b>	<b>7,660,000</b>	<b>166</b>	<b>18,300,000</b>
<b>4) ยุทธศาสตร์การพัฒนาทรัพยากรธรรมชาติและสิ่งแวดล้อม</b>												
4.1 แผนงานการเกษตร	12	1,160,000	13	6,160,000	13	11,160,000	13	21,160,000	14	56,160,000	65	95,800,000
4.2 แผนงานและเขตชุมชน	6	730,000	6	730,000	7	1,230,000	6	730,000	6	730,000	31	4,150,000
4.3 แผนงานสาธารณสุข	2	60,000	2	60,000	2	60,000	2	60,000	2	60,000	10	300,000
4.4 แผนงานการศึกษาวัฒนธรรมและนันทนาการ	1	2,526,000	1	2,526,000	1	2,526,000	1	2,526,000	1	2,526,000	5	12,630,000
<b>รวม</b>	<b>21</b>	<b>4,476,000</b>	<b>22</b>	<b>9,476,000</b>	<b>23</b>	<b>14,976,000</b>	<b>22</b>	<b>24,476,000</b>	<b>23</b>	<b>59,476,000</b>	<b>111</b>	<b>112,880,000</b>
<b>5) ยุทธศาสตร์การพัฒนาการเมืองการบริหารและการจัดการองค์การภายใต้ระบบธรรมาภิบาล</b>												
5.1 แผนงานบริหารงานทั่วไป	14	1,610,000	15	1,710,000	15	1,710,000	14	1,610,000	15	3,610,000	73	10,250,000
5.2 แผนงานอุตสาหกรรมและการโยธา	5	8,800,000	3	7,500,000	4	1,500,000	5	6,500,000	3	500,000	20	24,800,000
<b>รวม</b>	<b>19</b>	<b>10,410,000</b>	<b>18</b>	<b>9,210,000</b>	<b>19</b>	<b>3,210,000</b>	<b>19</b>	<b>8,110,000</b>	<b>18</b>	<b>4,110,000</b>	<b>93</b>	<b>35,050,000</b>
<b>รวมทั้งสิ้น</b>	<b>305</b>	<b>172,043,500</b>	<b>298</b>	<b>187,793,500</b>	<b>291</b>	<b>173,613,500</b>	<b>277</b>	<b>166,543,500</b>	<b>281</b>	<b>209,923,500</b>	<b>1,452</b>	<b>909,917,500</b>



บัญชีสรุปโครงการพัฒนา ที่นำมาจากแผนพัฒนาหมู่บ้านและแผนชุมชน  
องค์การบริหารส่วนตำบลบ้านนิคม อำเภอบางขัน จังหวัดนครศรีธรรมราช

	ปี 2566		ปี 2567		ปี 2568		ปี 2569		ปี 2570		รวม 5 ปี	
	จำนวนโครงการ	งบประมาณ (บาท)	จำนวนโครงการ	งบประมาณ (บาท)	จำนวนโครงการ	งบประมาณ (บาท)	จำนวนโครงการ	งบประมาณ (บาท)	จำนวนโครงการ	งบประมาณ (บาท)	จำนวนโครงการ	งบประมาณ (บาท)
โครงการพัฒนาที่นำมาจากแผนพัฒนาหมู่บ้าน	4	2,024,000	2	1,024,000	2	1,024,000	2	1,024,000	2	1,024,000	12	6,120,000
รวมทั้งสิ้น	4	2,024,000	2	1,024,000	2	1,024,000	2	1,024,000	2	1,024,000	12	6,120,000

รายละเอียดโครงการพัฒนา  
แผนพัฒนาท้องถิ่น (พ.ศ. 2566 - 2570)  
องค์การบริหารส่วนตำบลบ้านนิคม

- ก. ยุทธศาสตร์จังหวัดที่ 1 การบริหารจัดการการเกษตรและอุตสาหกรรมสู่มาตรฐานครบวงจรและเป็นมิตรกับสิ่งแวดล้อม  
ข. ยุทธศาสตร์การพัฒนาขององค์การบริหารส่วนท้องถิ่นในเขตจังหวัดที่ 4 การพัฒนาโครงสร้างพื้นฐาน  
1. ยุทธศาสตร์การพัฒนาด้านโครงสร้างพื้นฐาน

1.1 แผนงานคหะและชุมชน

ที่	โครงการ	วัตถุประสงค์	เป้าหมาย (ผลผลิตของโครงการ)	งบประมาณ					ตัวชี้วัด (KPI)	ผลที่คาดว่าจะได้รับ	หน่วยงาน รับผิดชอบหลัก
				2566 (บาท)	2567 (บาท)	2568 (บาท)	2569 (บาท)	2570 (บาท)			
1	อุดหนุนโครงการ ขยายเขตไฟฟ้า ในเขตพื้นที่ตำบล บ้านนิคม	เพื่อให้ ประชาชนได้มี ไฟฟ้าใช้สะดวก ทุกครัวเรือน (อุดหนุนการ ไฟฟ้าส่วน ภูมิภาค)	ประชาชนในเขตพื้นที่	100,000	100,000	100,000	100,000	100,000	ประชาชนมี ไฟฟ้าใช้ 100%	ประชาชนมี ไฟฟ้าใช้	กองช่าง
รวม	1 โครงการ	-	-	100,000	100,000	100,000	100,000	100,000	-	-	-

ก. ยุทธศาสตร์จังหวัดที่ 1 การบริหารจัดการการเกษตรและอุตสาหกรรมสู่มาตรฐานการบวจรและเป็นมิตรกับสิ่งแวดล้อม  
 ข. ยุทธศาสตร์การพัฒนาขององค์การปกครองส่วนท้องถิ่นในเขตจังหวัดที่ 4 การพัฒนาโครงสร้างพื้นฐาน  
 1. ยุทธศาสตร์การพัฒนาด้านโครงสร้างพื้นฐาน

1.2 แผนงานอุตสาหกรรมและการโยธา

ที่	โครงการ	วัตถุประสงค์	เป้าหมาย (ผลผลิตของโครงการ)	งบประมาณ				ตัวชี้วัด (KPI)	ผลที่คาดว่าจะได้รับ	หน่วยงาน รับผิดชอบหลัก
				2566 (บาท)	2567 (บาท)	2568 (บาท)	2569 (บาท)			
1	โครงการก่อสร้างถนน คสล.สายความแวกหนือ คลองขาม 1-1-3.7	เพื่อให้ประชาชน สัญจรไปมา สะดวก	ก่อสร้างถนน คสล.สายความแวกหนือ คลองขาม 1-1-3.7 ระยะทาง 1,000 เมตร กว้าง 5 เมตร	640,000	640,000	640,000	640,000	ร้อยละของ ประชาชนที่ ได้รับความ สะดวก	ประชาชน สัญจรไปมา สะดวก	กองช่าง
				600,000		600,000			ร้อยละของ ประชาชนที่ ได้รับความ สะดวก	ประชาชน สัญจรไปมา สะดวก
3	โครงการก่อสร้างถนน คสล.สายสะพานยาง	เพื่อให้ประชาชน สัญจรไปมา สะดวก	ก่อสร้างถนนคอนกรีตเสริมเหล็กสะพาน ยาง ระยะทาง 500 เมตร กว้าง 5 เมตร	600,000			600,000	ร้อยละของ ประชาชนที่ ได้รับความ สะดวก	ประชาชน สัญจรไปมา สะดวก	กองช่าง
									ร้อยละของ ประชาชนที่ ได้รับความ สะดวก	ประชาชน สัญจรไปมา สะดวก
4	โครงการก่อสร้างถนน คสล.สายสวนลำโดง ลักษณะ	เพื่อให้ประชาชน สัญจรไปมา สะดวก	ก่อสร้างถนนคสล.จากสวนลำโดงลักษณะ ระยะทาง 2,500 เมตร กว้าง 5 เมตร	1,600,000	1,600,000	1,600,000	1,600,000	ร้อยละของ ประชาชนที่ ได้รับความ สะดวก	ประชาชน สัญจรไปมา สะดวก	กองช่าง
									ร้อยละของ ประชาชนที่ ได้รับความ สะดวก	ประชาชน สัญจรไปมา สะดวก

1. ยุทธศาสตร์การพัฒนาตำบลโครงสร้างพื้นฐาน  
1.2 แผนงานอุตสาหกรรมและการโยธา (ต่อ)

ที่	โครงการ	วัตถุประสงค์	เป้าหมาย (ผลผลิตของโครงการ)	งบประมาณ					ตัวชี้วัด (KPI)	ผลที่คาดว่าจะได้รับ	หน่วยงาน รับผิดชอบหลัก
				2566 (บาท)	2567 (บาท)	2568 (บาท)	2569 (บาท)	2570 (บาท)			
5	โครงการก่อสร้างถนน คสล. สายสมณายสิน หมู่ที่ 1 (ต่อ)	เพื่อให้ประชาชนสัญจรไปมาสะดวก	ก่อสร้างถนนคสล.สายสมณายสิน ระยะทาง 1,400 เมตร กว้าง 5 เมตร	896,000	896,000	896,000	896,000	896,000	ร้อยละของประชาชนที่ได้รับความสะดวก	ประชาชนสัญจรไม่สะดวก	กองช่าง
6	โครงการปรับปรุงท่อระบายน้ำหน้าถนนหน้าคมนง์ไทร	เพื่อให้ประชาชนมีน้ำบริโภค บริโภค	ต่อเติมอ่างเก็บน้ำหน้าคมนง์ไทร	500,000					ร้อยละของประชาชนที่มีน้ำใช้	ประชาชนมีน้ำใช้อย่างทั่วถึง	กองช่าง
7	โครงการก่อสร้างฝายน้ำล้นสะพานบ้านนางสำลี พงษ์จันทร์	เพื่อให้ประชาชนมีน้ำในการอุปโภคบริโภคตลอดปี	ก่อสร้างฝายน้ำล้นจำนวน 1 จุด	400,000					ร้อยละของประชาชนที่มีน้ำใช้	ประชาชนมีน้ำใช้อย่างทั่วถึง	กองช่าง
8	โครงการซ่อม/สร้างฝายน้ำล้นคลองขา	เพื่อให้ประชาชนมีน้ำในการอุปโภคอย่างเพียงพอ	ซ่อมแซมฝายกันน้ำคลองขา	200,000		200,000		200,000	ร้อยละของประชาชนที่มีน้ำใช้	ประชาชนมีน้ำใช้อย่างทั่วถึง	กองช่าง
9	โครงการบุกเบิกถนนสายผู้ใหญ่เสริม หมู่ที่ 1 ตอนที่ 2	เพื่อให้ประชาชนมีถนนสัญจรไม่สะดวก	บุกเบิกถนนสายบ้านผู้ใหญ่เสริม หมู่ที่ 1 ตอนที่ 2 กว้าง 4 เมตร ระยะทาง 1,000 เมตร	500,000					ร้อยละของประชาชนที่ได้รับความสะดวก	ประชาชนมีถนนสัญจรไม่สะดวก	กองช่าง

1. ยุทธศาสตร์การพัฒนาตำบลโครงสร้างพื้นฐาน  
1.2 แผนงานอุตสาหกรรมและการโยธา (ต่อ)

ที่	โครงการ	วัตถุประสงค์	เป้าหมาย (ผลผลิตของโครงการ)	งบประมาณ					ตัวชี้วัด (KPI)	ผลที่คาดว่าจะได้รับ	หน่วยงาน รับผิดชอบหลัก
				2566 (บาท)	2567 (บาท)	2568 (บาท)	2569 (บาท)	2570 (บาท)			
	หมู่ที่ 1 (ต่อ)										
10	โครงการก่อสร้างถนนคอนกรีตเสริมเหล็กสายบ้านผู้ใหญ่เสริม-คลองชา หมู่ที่ 1	เพื่อให้ประชาชนมีถนนใช้สัญจรไปมาสะดวก	ก่อสร้างถนนคอนกรีตเสริมเหล็กสายบ้านผู้ใหญ่เสริม-คลองชา กว้าง 4 เมตร ระยะทาง 1,000 เมตร	550,000	550,000	550,000	550,000	550,000	ร้อยละของประชาชนที่ได้รับความสะดวก	ประชาชนมีถนนสัญจรไปมาสะดวก	กองช่าง
11	โครงการก่อสร้างถนนคอนกรีตเสริมเหล็กสายซอยชุมชนช่องไทร หมู่ที่ 1	เพื่อให้ประชาชนมีถนนใช้สัญจรไปมาสะดวก	ก่อสร้างถนนคอนกรีตเสริมเหล็กสายซอยชุมชนช่องไทร กว้าง 4 เมตร ระยะทาง 500 เมตร	550,000	550,000		550,000		ร้อยละของประชาชนที่ได้รับความสะดวก	ประชาชนมีถนนสัญจรไปมาสะดวก	กองช่าง
12	โครงการก่อสร้างถนนคอนกรีตเสริมเหล็กสายซอยบ้านนายเบือน ทรัพย์ยาสาร หมู่ที่ 1	เพื่อให้ประชาชนมีถนนใช้สัญจรไปมาสะดวก	ก่อสร้างถนนคอนกรีตเสริมเหล็กสายซอยบ้านนายเบือน ทรัพย์ยาสาร กว้าง 4 เมตร ระยะทาง 130 เมตร	400,000					ร้อยละของประชาชนที่ได้รับความสะดวก	ประชาชนมีถนนสัญจรไปมาสะดวก	กองช่าง
13	โครงการก่อสร้างประปาภูเขา ม.1	เพื่อให้ประชาชนมีน้ำในการอุปโภคอย่างเพียงพอ	ก่อสร้างประปาภูเขา หมู่ที่ 1	1,000,000					ร้อยละของประชาชนที่มีน้ำใช้	ประชาชนมีน้ำใช้อย่างทั่วถึง	กองช่าง

1. ยุทธศาสตร์การพัฒนาตำบลโครงสร้างพื้นฐาน  
1.2 แผนงานอุตสาหกรรมและการโยธา (ต่อ)

ที่	โครงการ	วัตถุประสงค์	เป้าหมาย (ผลลัพธ์ของโครงการ)	งบประมาณ					ตัวชี้วัด (KPI)	ผลที่คาดว่าจะได้รับ	หน่วยงาน รับผิดชอบหลัก
				2566 (บาท)	2567 (บาท)	2568 (บาท)	2569 (บาท)	2570 (บาท)			
14	โครงการเจาะบ่อบาดาล หมู่ที่ 1	เพื่อให้ประชาชนมี น้ำในการอุปโภค อย่างเพียงพอ	ขุดเจาะบ่อบาดาล -บริเวณสะพานยาง -บริเวณที่ดินนายเปื้อน ทรัพย์สาทร -บริเวณโรงเรียนบ้านควนแบก -บริเวณชุมชนบ้านควนแบก	300,000	300,000	300,000	300,000	ร้อยละของ ประชาชนที่มีน้ำ ใช้	ประชาชนมี น้ำใช้อย่าง ทั่วถึง	กองช่าง	
15	โครงการขยายเขตประปา หมู่ที่ 1	เพื่อให้ประชาชนมี น้ำประปาใช้ในการ อุปโภคบริโภค	ขยายเขตประปาโดยใช้ท่อเมน จ่ายน้ำ PVC ระยะทาง 4,000 เมตร	500,000	500,000	500,000	500,000	ร้อยละของ ประชาชนที่มี น้ำประปาใช้	ประชาชนมี น้ำประปาใช้ ในการ อุปโภค บริโภค	กองช่าง	

1. ยุทธศาสตร์การพัฒนาตำบลโครงสร้างพื้นฐาน

1.2 แผนงานอุตสาหกรรมและการโยธา (ต่อ)

แบบ ผ ๐๒

ที่	โครงการ	วัตถุประสงค์	เป้าหมาย (ผลผลิตของโครงการ)	งบประมาณ					ตัวชี้วัด (KPI)	ผลที่คาดว่าจะ ได้รับ	หน่วยงาน รับผิดชอบ หลัก
				2566 (บาท)	2567 (บาท)	2568 (บาท)	2569 (บาท)	2570 (บาท)			
	<b>หมู่ที่ 2</b>										
16	โครงการก่อสร้างถนน คสล.สายบ้านนายปราบ ไชอิน – สระบ้านเหนือน้ำ มาสะดวก	เพื่อให้ประชาชน มีถนนใช้สัญจรไป มาสะดวก	ก่อสร้างถนน คสล. จากบ้าน นายปราบ ไชอิน ถึง สระบ้าน เหนือน้ำ กว้าง 4 เมตร ระยะทาง 600 เมตร	550,000		550,000		550,000	ร้อยละของ ประชาชนที่ ได้รับความสะดวก สะดวก	ประชาชนมี ถนนใช้สัญจรไป มาสะดวก	กองช่าง
17	โครงการก่อสร้างถนน คอนกรีตเสริมเหล็ก สายบ้านนายชรินทร์ ชาวเก็ลียง – บ้านนาย ธรรมรงค์ เกตอ่อน หมู่ที่ 2	เพื่อให้ประชาชน มีถนนใช้สัญจรไป มาสะดวก	ก่อสร้างถนนคอนกรีต เสริมเหล็กสายบ้านนาย ชรินทร์ ชาวเก็ลียง ถึง บ้านนายธรรมรงค์ เกต อ่อน กว้าง 4 เมตร ระยะทาง 850 เมตร	550,000	550,000	550,000		550,000	ร้อยละของ ประชาชนที่ ได้รับความสะดวก สะดวก	ประชาชนมี ถนนใช้สัญจรไป มา สะดวก	กองช่าง
18	โครงการก่อสร้างถนน คสล.สายบ้านพรหม ศรีเทพ – บ้านนายพรศักดิ์ ชุมชน	เพื่อให้ประชาชน มีถนนใช้สัญจรไป มาสะดวก	ก่อสร้างถนน คสล. จากบ้าน นางพรหม ศรีเทพ ถึง บ้าน นายพรศักดิ์ ชุมชน กว้าง 4 เมตรระยะทาง 800 เมตร	550,000		550,000		550,000	ร้อยละของ ประชาชนที่ ได้รับความสะดวก สะดวก	ประชาชนมี ถนนใช้สัญจรไป มา สะดวก	กองช่าง
19	โครงการก่อสร้างถนน คอนกรีตเสริมเหล็ก สายเหนือน้ำ	เพื่อให้ประชาชน มีถนนใช้สัญจรไป มาสะดวก	ก่อสร้างถนนคอนกรีตถนน สายเหนือน้ำ กว้าง 5 เมตร ระยะทาง 2,000 เมตร	1,280,000	1,280,000	1,280,000		1,280,000	ร้อยละของ ประชาชนที่ ได้รับความสะดวก สะดวก	ประชาชนมี ถนนใช้สัญจรไป มา สะดวก	กองช่าง

1. ยุทธศาสตร์การพัฒนาตำบลโครงสร้างพื้นฐาน

1.2 แผนงานอุตสาหกรรมและการโยธา (ต่อ)

แบบ ผ ๐๒

ที่	โครงการ	วัตถุประสงค์	เป้าหมาย (ผลผลิตของโครงการ)	งบประมาณ					ตัวชี้วัด (KPI)	ผลที่คาดว่าจะ ได้รับ	หน่วยงาน รับผิดชอบ หลัก
				2566 (บาท)	2567 (บาท)	2568 (บาท)	2569 (บาท)	2570 (บาท)			
	<b>หมู่ที่ 2 (ต่อ)</b>										
20	โครงการก่อสร้างถนนคอนกรีตสายคมนาคมหน้าหมู่บ้านกว่า 1,850 เมตร	เพื่อให้ประชาชนมีถนนใช้สัญจรไปมา	ก่อสร้างถนนคอนกรีตสายคมนาคมหน้าหมู่บ้าน กว้าง 5 เมตร ระยะทาง 1,850 เมตร	1,200,000	1,200,000	1,200,000	1,200,000	ร้อยละของประชาชนที่ได้รับความสะดวก	ประชาชนมีถนนใช้สัญจรไปมา	กองช่าง	
21	โครงการก่อสร้างถนนคอนกรีตเสริมเหล็กสายแหว่งนอกของข่วงเหนือคองขา	ประชาชนมีถนนใช้สัญจรไปมาสะดวก	ก่อสร้างถนนคอนกรีตเสริมเหล็กสายแหว่งนอกคองขา กว้าง 5 เมตร ระยะทาง 2,250 เมตร	1,500,000	1,500,000	1,500,000	1,500,000	ร้อยละของประชาชนที่ได้รับความสะดวก	ประชาชนมีถนนใช้สัญจรไปมาสะดวก	กองช่าง	
22	โครงการก่อสร้างถนนคสล.สายบ้านนายประเชิญ แก้วอินทร์-อินทร์-นายจิตร์ นิมกาญจนา	เพื่อให้ประชาชนมีถนนใช้สัญจรไปมาสะดวก	ก่อสร้างถนนคสล.สายบ้านนายประเชิญ แก้วอินทร์-นายจิตร์ นิมกาญจนา กว้าง 5 เมตร ระยะทาง 1,000 เมตร	640,000	640,000	640,000	640,000	ร้อยละของประชาชนที่ได้รับความสะดวก	ประชาชนมีถนนใช้สัญจรไปมาสะดวก	กองช่าง	
23	โครงการก่อสร้างระบบประปาบริเวณบ้านนายจิตร์ นิมกาญจนา	เพื่อให้ประชาชนมีน้ำในการอุปโภคบริโภค	ก่อสร้างระบบประปาบ้านนายจิตร์ นิมกาญจนา จำนวน 1 จุด	500,000				ร้อยละของประชาชนที่มีน้ำใช้	ประชาชนมีน้ำในการอุปโภคบริโภค	กองช่าง	



แบบ ผ ๐๒

1. ยุทธศาสตร์การพัฒนาตำบลโครงสร้างพื้นฐาน  
1.2 แผนงานอุตสาหกรรมและการโยธา (ต่อ)

ที่	โครงการ	วัตถุประสงค์	เป้าหมาย (ผลผลิตของโครงการ)	งบประมาณ					ตัวชี้วัด (KPI)	ผลที่คาดว่าจะได้รับ	หน่วยงาน รับผิดชอบหลัก
				2566 (บาท)	2567 (บาท)	2568 (บาท)	2569 (บาท)	2570 (บาท)			
	หมู่ที่ 2 (ต่อ)										
24	โครงการก่อสร้างระบบประปาบริเวณสระน้ำบ้านหนองน้ำ	เพื่อให้ประชาชนมีน้ำในการอุปโภคบริโภค	ก่อสร้างระบบประปาบริเวณสระน้ำบ้านหนองน้ำ	500,000					ร้อยละของประชาชนที่มีน้ำใช้	ประชาชนมีน้ำในการอุปโภคบริโภค	กองช่าง
25	โครงการก่อสร้างฝายน้ำล้น	เพื่อให้ประชาชนมีน้ำในการอุปโภคบริโภค	ก่อสร้างฝายน้ำล้นบริเวณที่ดินนายประสงค์ แก้วเล็ก, บ้านนายจิต นิรมาดูจนา			500,000	500,000		ร้อยละของประชาชนที่มีน้ำใช้	ประชาชนมีน้ำในการอุปโภคบริโภค	กองช่าง
26	โครงการก่อสร้างระบบประปาคลองทรายงาม 7 มายังหมู่ที่ 2	เพื่อให้ประชาชนมีน้ำอุปโภค บริโภค ตลอดปี	สร้างระบบแรงดันคลองทรายงามจาก ม.7 มายัง ม.2	2,500,000	2,500,000	2,500,000	2,500,000		ร้อยละของประชาชนที่มีน้ำใช้	ประชาชนมีน้ำในการอุปโภคบริโภค	กองช่าง
27	โครงการขุดลอกสระน้ำและสร้างระบบประปา	เพื่อให้ประชาชนมีน้ำในการอุปโภคบริโภค	ขุดลอกสระน้ำและสร้างระบบประปาบริเวณหน้าโรงเรียนบ้านเขาวง ; หลังบ้านวัดพิณผดุง, ที่ดินญาติ เอกชายน้อย ศรีเทพ และบ้านหนองน้ำ	1,000,000	1,000,000	1,000,000	1,000,000		ร้อยละของประชาชนที่มีน้ำใช้	ประชาชนมีน้ำในการอุปโภคบริโภค	กองช่าง

1. ยุทธศาสตร์การพัฒนาตำบลโครงสร้างพื้นฐาน

1.2 แผนงานอุตสาหกรรมและการโยธา (ต่อ)

แบบ ผ ๐๒

ที่	โครงการ	วัตถุประสงค์	เป้าหมาย (ผลลัพธ์ของโครงการ)	งบประมาณ					ตัวชี้วัด (KPI)	ผลที่คาดว่าจะได้รับ	หน่วยงาน รับผิดชอบหลัก
				2566 (บาท)	2567 (บาท)	2568 (บาท)	2569 (บาท)	2570 (บาท)			
28	โครงการขุดเจาะบ่อบาดาล หมู่ที่ 2	เพื่อให้ประชาชนมีน้ำในการอุปโภคบริโภค	ขุดเจาะบ่อบาดาล -บริเวณชุมชนปากทางอ่างลุดคง -บริเวณโรงเรียนบ้านเขาวาง	300,000	300,000				ร้อยละของประชาชนที่มีน้ำใช้	ประชาชนมีน้ำในการอุปโภคบริโภค	กองช่าง
29	โครงการขยายเขตประปา หมู่ที่ 2	เพื่อให้ประชาชนมีน้ำประปาใช้ในการอุปโภคบริโภค	ขยายเขตประปาโดยใช้ท่อเมนจ่ายน้ำ PVC ระยะทาง 5,000 เมตร	500,000	500,000	500,000	500,000	500,000	ร้อยละของประชาชนที่มีน้ำประปาใช้	ประชาชนมีน้ำประปาใช้ในการอุปโภคบริโภค	กองช่าง

แบบ ผ ๐๒

1. ยุทธศาสตร์การพัฒนาด้านโครงสร้างพื้นฐาน  
1.2 แผนงานอุตสาหกรรมและการโยธา (ต่อ)

ที่	โครงการ	วัตถุประสงค์	เป้าหมาย (ผลลัพธ์ของโครงการ)	งบประมาณ					ตัวชี้วัด (KPI)	ผลที่คาดว่าจะได้รับ	หน่วยงาน รับผิดชอบหลัก
				2566 (บาท)	2567 (บาท)	2568 (บาท)	2569 (บาท)	2570 (บาท)			
	<b>หมู่ที่ 3</b>										
30	โครงการบุกเบิกถนนหน้า แนว - บ้านนายนบุญธรรม	เพื่อให้ประชาชน มีถนนใช้สัญจรไป มาสะดวก	บุกเบิกถนนหน้าแนว - บ้านนายนบุญ ธรรม ระยะทาง 1,000 เมตร กว้าง 4 เมตร	500,000					ร้อยละของประช ชนที่ได้รับบริ จาค	ประชาชนมี สัญจรไปมา สะดวก	กองช่าง
31	โครงการก่อสร้างถนน คสล. สายหน้าแนว - คลองลำตั้ง	เพื่อให้ประชาชน มีถนนใช้สัญจรไป มาสะดวก	ก่อสร้างถนนคอนกรีตเสริมเหล็กสาย หน้าแนว - คลองลำตั้งระยะทาง กว้าง 5 เมตร 2,400 เมตร	1,500,000	1,500,000	1,500,000	1,500,000	1,500,000	ร้อยละของประช ชนที่ได้รับบริ จาค	ประชาชนมี ถนนใช้สัญจร ไปมาสะดวก	กองช่าง
32	โครงการวางท่อระบาย บริเวณท้ายบ้านตาเส้ง	เพื่อให้ประชาชน สัญจรไปมา สะดวก	วางท่อระบาย จำนวน 1 จุด			500,000			ร้อยละของประช ชนที่ได้รับบริ จาค	ประชาชนมี ถนนใช้สัญจร ไปมาสะดวก	กองช่าง
33	โครงการก่อสร้างถนน คสล. สายแยกนางจาย	เพื่อให้ประชาชน สัญจรไปมา สะดวก	ก่อสร้างถนนคอนกรีตขนาด กว้าง 5 เมตร ระยะทาง 600 เมตร	640,000		640,000		640,000	ร้อยละของประช ชนที่ได้รับบริ จาค	ประชาชนมี ถนนใช้สัญจร ไปมาสะดวก	กองช่าง
34	โครงการบุกเบิกถนนสาย สามทึ่ใต้	เพื่อให้ประชาชน สัญจรไปมา สะดวก	บุกเบิกถนนสายสามทึ่ใต้ กว้าง 5 เมตร ระยะทาง 2,000 เมตร พร้อม ท่อระบายน้ำข้าง	500,000		500,000		500,000	ร้อยละของประช ชนที่ได้รับบริ จาค	ประชาชนมี ถนนใช้สัญจร ไปมาสะดวก	กองช่าง

1. ยุทธศาสตร์การพัฒนาค้ำโครงสร้างพื้นฐาน

1.2 แผนงานอุตสาหกรรมและการโยธา (ต่อ)

แบบ ผ ๐๒

ที่	โครงการ	วัตถุประสงค์	เป้าหมาย (ผลลัพธ์ของโครงการ)	งบประมาณ					ตัวชี้วัด (KPI)	ผลที่คาดว่าจะได้รับ	หน่วยงาน รับผิดชอบหลัก
				2566 (บาท)	2567 (บาท)	2568 (บาท)	2569 (บาท)	2570 (บาท)			
	<b>หมู่ที่ 3 (ต่อ)</b>										
35	โครงการก่อสร้างถนน คสล.สายผสมสร- ควนหัวไทร	เพื่อให้ ประชาชน สัญจรไปมา สะดวก	ก่อสร้างถนน คสล.ถนน คสล.สายผสมสร- วัดควนหัวไทร กว้าง 5 เมตร ระยะทาง ประมาณ 1,200 เมตร	760,000	760,000	760,000	760,000	760,000	ร้อยละของ ประชาชนที่ ได้รับความสะดวก	ประชาชนมี ถนนใช้สัญจร ไม่สะดวก	กองช่าง
36	โครงการก่อสร้างระบบ ประปาพร้อมท่อส่งจ่าย น้ำ	เพื่อให้ประชาชน มีน้ำในการ อุปโภค บริโภค	ก่อสร้างระบบประปาพร้อมท่อส่งจ่ายน้ำ ที่ดินนายประภาส สูงรุ่ง			1,000,000			ร้อยละของ ประชาชนที่มีน้ำ ใช้	ประชาชนมีน้ำ ในการอุปโภค บริโภคตลอดปี	กองช่าง
37	โครงการขุดเจาะบ่อ บาด หมู่ที่ 3	เพื่อให้ประชาชน มีน้ำในการ อุปโภค บริโภค	ขุดเจาะบ่อบาด บริเวณ - บริเวณคลองลำตัง - บ้านนายบุญธรรม แก้วมณี - บ้านนายสว่าง เพ็ชรรัตน์น้อย - นายจำรัส รัตนาถ - บริเวณชุมชนควนหัวไทร	600,000		600,000		600,000	ร้อยละของ ประชาชนที่มีน้ำ ใช้	ประชาชนมีน้ำ ในการอุปโภค บริโภค	กองช่าง

1. ยุทธศาสตร์การพัฒนาด้านโครงสร้างพื้นฐาน  
1.2 แผนงานอุตสาหกรรมและการโยธา (ต่อ)

ที่	โครงการ	วัตถุประสงค์	เป้าหมาย (ผลผลิตของโครงการ)	งบประมาณ					ตัวชี้วัด (KPI)	ผลที่คาดว่าจะ จะได้รับ	หน่วยงาน รับผิดชอบหลัก
				2566 (บาท)	2567 (บาท)	2568 (บาท)	2569 (บาท)	2570 (บาท)			
38	โครงการก่อสร้างฝายน้ำล้น หมู่ที่ 3 (ต่อ)	เพื่อให้ประชาชนมี น้ำในการอุปโภค บริโภค	ก่อสร้างฝายน้ำล้น บริเวณ ข้างบ้านนายเล็ก	500,000					ร้อยละของ ประชาชนที่มีน้ำ ใช้	ประชาชนมีน้ำในการ อุปโภคบริโภคตลอด ปี	กองช่าง
39	โครงการขยายเขตประปาจาก หมู่ที่ 8 ถึง หมู่ที่ 3	เพื่อให้ประชาชนมี น้ำในการอุปโภค บริโภค	ขยายเขตประปาจากหมู่ที่ 8 ถึง หมู่ที่ 3	500,000	500,000	500,000	500,000		ร้อยละของ ประชาชนที่มีน้ำ ใช้	ประชาชนมีน้ำในการ อุปโภคบริโภคตลอด ปี	กองช่าง
40	โครงการก่อสร้างระบบ ประปาหมู่บ้าน หมู่ที่ 3 จุดบ้านนายไพศาล คงยง	เพื่อให้ประชาชนมี น้ำในการอุปโภค บริโภค	ก่อสร้างระบบประปา หมู่บ้านแบบบาดาล หอ ถังเหล็ก วางท่อเมนจ่าย น้ำ PVC ขนาด 2 นิ้ว ความยาว 3,000 เมตร	1,000,000					ร้อยละของ ประชาชนที่มีน้ำ ใช้	ประชาชนมีน้ำในการ อุปโภคบริโภค	กองช่าง

1. ยุทธศาสตร์การพัฒนาด้านโครงสร้างพื้นฐาน  
1.2 แผนงานอุตสาหกรรมและการโยธา (ต่อ)

ที่	โครงการ	วัตถุประสงค์	เป้าหมาย (ผลผลิตของโครงการ)	งบประมาณ					ตัวชี้วัด (KPI)	ผลที่คาดว่าจะได้รับ	หน่วยงาน รับผิดชอบหลัก
				2566 (บาท)	2567 (บาท)	2568 (บาท)	2569 (บาท)	2570 (บาท)			
41	โครงการขยายเขต ประปา หมู่ที่ 3	เพื่อให้ประชาชนมี น้ำประปาใช้ในการ อุปโภคบริโภค	ขยายเขตประปาโดยใช้ ท่อเมนจ่ายน้ำ PVC ระยะทาง 3,000 เมตร	500,000	500,000	500,000	500,000	500,000	ร้อยละของ ประชาชนที่มี น้ำประปาใช้	ประชาชนมี น้ำประปาใช้ในการ อุปโภคบริโภค	กองช่าง

1. ยุทธศาสตร์การพัฒนาด้านโครงสร้างพื้นฐาน

1.2 แผนงานอุตสาหกรรมและการโยธา (ต่อ)

แบบ ผ ๐๒

ที่	โครงการ	วัตถุประสงค์	เป้าหมาย (ผลผลิตของโครงการ)	งบประมาณและที่ผ่านมา				ตัวชี้วัด (KPI)	ผลที่คาดว่าจะ ได้รับ	หน่วยงาน รับผิดชอบหลัก
				2566 (บาท)	2567 (บาท)	2568 (บาท)	2569 (บาท)			
	<b>หมู่ที่ 4</b>									
42	โครงการก่อสร้างถนนคอนกรีตเสริมเหล็กสายแนว 5 ทิศได้ 1,4-8	เพื่อให้ประชาชนมีถนนใช้สัญจรไปมาสะดวก	ก่อสร้างถนนคอนกรีตเสริมเหล็กสายแนว 5 ทิศได้ กว้าง 5 เมตร ระยะทาง 1,600 เมตร	1,000,000	1,000,000	1,000,000	1,000,000	ร้อยละของประชาชนที่ได้รับความสะดวก	ประชาชนมีถนนใช้สัญจรไปมาสะดวก กองช่าง	
43	โครงการก่อสร้างถนน คสล. บริเวณสถานีพารา.บ้านนิคมวังหิน	เพื่อให้ประชาชนสัญจรไปมาสะดวก	ก่อสร้างถนนคอนกรีตเสริมเหล็ก กว้าง 5 เมตร ระยะทาง 400 เมตร	640,000	640,000			ร้อยละของประชาชนที่ได้รับความสะดวก	ประชาชนมีถนนใช้สัญจรไปมาสะดวก กองช่าง	
44	โครงการบุกเบิกถนนสายแนว 5-6 ทิศเหนือ	เพื่อให้ประชาชนสัญจรไปมาสะดวก	บุกเบิกถนนสายแนว 5-6 ทิศเหนือ กว้าง 5 เมตร ระยะทาง 1,000 เมตร	500,000				ร้อยละของประชาชนที่ได้รับความสะดวก	ประชาชนมีถนนใช้สัญจรไปมาสะดวก กองช่าง	
45	โครงการบุกเบิกถนนสายแนว 5 ทิศเหนือ	เพื่อให้ประชาชนมีถนนใช้สัญจรไปมาสะดวก	บุกเบิกถนนสายแนว 5 ทิศเหนือ กว้าง 5 เมตร ระยะทาง 800 เมตร	500,000	500,000			ร้อยละของประชาชนที่ได้รับความสะดวก	ประชาชนมีถนนใช้สัญจรไปมาสะดวก กองช่าง	
46	โครงการบุกเบิกถนนสายแนว 5-6 ทิศใต้	เพื่อให้ประชาชนสัญจรไปมาสะดวก	บุกเบิกถนนสายแนว 5-6 ทิศใต้ กว้าง 5 เมตร ระยะทาง 1,000 เมตร	500,000				ร้อยละของประชาชนที่ได้รับความสะดวก	ประชาชนมีถนนใช้สัญจรไปมาสะดวก กองช่าง	

1. ยุทธศาสตร์การพัฒนาด้านโครงสร้างพื้นฐาน

1.2 แผนงานอุตสาหกรรมและการโยธา (ต่อ)

ที่	โครงการ	วัตถุประสงค์	เป้าหมาย (ผลผลิตของโครงการ)	งบประมาณ						ตัวชี้วัด (KPI)	ผลที่คาดว่าจะได้รับ	หน่วยงาน รับผิดชอบหลัก
				2566 (บาท)	2567 (บาท)	2568 (บาท)	2569 (บาท)	2570 (บาท)				
47	โครงการขุดเจาะบ่อบาดาล หมู่ที่ 4 (ต่อ)	เพื่อให้ ประชาชนมีน้ำ ในการอุปโภค บริโภคตลอดปี	ขุดเจาะบ่อบาดาล บริเวณบ้าน นายกำพล จุลจงกล, นางโสภณา ลักขณ์, นายโสภณ มุขมี, นายวิเชียร บุญเชิด, นายสมศร บุญเชิด, นายสนั่น ไพโรสุวรรณ์, ร.ร.บ้านนิคมวังหิน	600,000	600,000	300,000	300,000	300,000	ร้อยละของ ประชาชนที่มี น้ำใช้	ประชาชนมีน้ำในการ อุปโภคบริโภคตลอดปี	กองช่าง	
48	โครงการก่อสร้างฝาย น้ำต้น	เพื่อให้ ประชาชนมีน้ำ ในการอุปโภค ตลอดปี	ก่อสร้างฝายน้ำต้น บริเวณที่ดินนายชล คังเรือง, นายจวง บุญนาค, นายบุญชู บุญเชิด และ นสอณรงค์ ลีพิทักษ์กิต	200,000	200,000	200,000	200,000	200,000	ร้อยละของ ประชาชนที่มี น้ำใช้	ประชาชนมีน้ำในการ อุปโภคบริโภคตลอดปี	กองช่าง	
49	โครงการปรับปรุงบ่อบ ซีเมนต์เก็บน้ำ (ฝ่าย 33)	เพื่อให้ ประชาชนมีน้ำ ในการอุปโภค บริโภคตลอดปี	ปรับปรุงบ่อบซีเมนต์เก็บน้ำ (ฝ่าย 33) บริเวณร.ร.บ้านนิคมวังหิน	200,000	200,000	200,000	200,000	200,000	ร้อยละของ ประชาชนที่มี น้ำใช้	ประชาชนมีน้ำในการ อุปโภคบริโภคตลอดปี	กองช่าง	



1. ยุทธศาสตร์การพัฒนาตำบลโครงสร้างพื้นฐาน

1.2 แผนงานอุตสาหกรรมและการโยธา (ต่อ)

แบบ ผ ๐๒

ที่	โครงการ	วัตถุประสงค์	เป้าหมาย (ผลผลิตของโครงการ)	งบประมาณ					ตัวชี้วัด (KPI)	ผลที่คาดว่าจะ ได้รับ	หน่วยงาน รับผิดชอบหลัก
				2566 (บาท)	2567 (บาท)	2568 (บาท)	2569 (บาท)	2570 (บาท)			
	<b>หมู่ที่ 4 (ต่อ)</b>										
50	โครงการก่อสร้างถนนคอนกรีตเสริมเหล็กสายแนว 4-5 ทิศเหนือ หมู่ที่ 4	เพื่อให้ประชาชนมีถนนใช้สัญจรไปมาสะดวก	ก่อสร้างถนนคอนกรีตเสริมเหล็กสายแนว 4-5 ทิศเหนือ กว้าง 4 เมตร ระยะทาง 500 เมตร	550,000	550,000	500,000	500,000	ร้อยละของประชาชนที่ได้รับความสะดวก	ประชาชนมีถนนสัญจรไปมาสะดวก	กองช่าง	
51	โครงการปรับปรุงถนนสายบ้านนายจวง หมู่ที่ 4	เพื่อให้ประชาชนมีถนนใช้สัญจรไปมาสะดวก	ปรับปรุงถนนสายบ้านนายจวง ระยะทาง 2,000 เมตร	500,000	500,000	500,000	500,000	ร้อยละของประชาชนที่ได้รับความสะดวก	ประชาชนมีถนนสัญจรไปมาสะดวก	กองช่าง	
52	โครงการก่อสร้างถนนคอนกรีตเสริมเหล็กสายบ้านนายจวง หมู่ที่ 4	เพื่อให้ประชาชนมีถนนใช้สัญจรไปมาสะดวก	ก่อสร้างถนนคอนกรีตเสริมเหล็กสายบ้านนายจวง กว้าง 4 เมตร ระยะทาง 500 เมตร	550,000		550,000	500,000	ร้อยละของประชาชนที่ได้รับความสะดวก	ประชาชนมีถนนสัญจรไปมาสะดวก	กองช่าง	

1. ยุทธศาสตร์การพัฒนาตำบลโครงสร้างพื้นฐาน

1.2 แผนงานอุตสาหกรรมและการโยธา (ต่อ)

แบบ ผ ๐๒

ที่	โครงการ	วัตถุประสงค์	เป้าหมาย (ผลลัพธ์ของโครงการ)	งบประมาณ					ตัวชี้วัด (KPI)	ผลที่คาดว่าจะได้รับ	หน่วยงาน รับผิดชอบหลัก
				2566 (บาท)	2567 (บาท)	2568 (บาท)	2569 (บาท)	2570 (บาท)			
	หมู่ที่ 4 (ต่อ)										
53	โครงการขยายผิวจราจรถนนทางเข้าสนามกีฬากลางตำบลบ้านนิคม	เพื่อให้บริการประชาชนสัญจรไปมาสะดวก	ขยายผิวจราจร คสล. จากผิวจราจรเดิม กว้าง 4 เมตร เป็นความกว้าง 8 เมตร ความยาว 300 เมตร	900,000					ร้อยละของประชาชนที่ได้รับความสะดวก	ประชาชนมีถนนสัญจรไปมาสะดวก	กองช่าง
54	โครงการขยายเขตประปาหมู่ที่ 4	เพื่อให้ประชาชนมีน้ำประปาใช้	ขยายเขตประปาโดยใช้ท่อเมนจ่ายน้ำ PVC ระยะทาง 5,000 เมตร	500,000	500,000	500,000	500,000	500,000	ร้อยละของประชาชนที่มีน้ำประปาใช้	ประชาชนมีน้ำประปาใช้ในการอุปโภคบริโภค	กองช่าง

1. ยุทธศาสตร์การพัฒนาตำบลโครงสร้างพื้นฐาน

1.2 แผนงานอุตสาหกรรมและการโยธา (ต่อ)

แบบ ผ ๐๒

ที่	โครงการ	วัตถุประสงค์	เป้าหมาย (ผลผลิตของโครงการ)	งบประมาณ					ตัวชี้วัด (KPI)	ผลที่คาดว่าจะได้รับ	หน่วยงาน รับผิดชอบหลัก
				2566 (บาท)	2567 (บาท)	2568 (บาท)	2569 (บาท)	2570 (บาท)			
หมู่ที่ 5											
55	โครงการปรับปรุงถนนแนว 3 ทิศได้	เพื่อให้ประชาชนสัญจรไปมาสะดวก	ปรับปรุงถนนด้วยหินผุ ขนาดกว้าง 5 เมตร ระยะทาง 1,500 เมตร	300,000	300,000	300,000	300,000	300,000	ร้อยละของประชาชนที่ได้รับความสะดวก	ประชาชนมีถนนใช้สัญจรไปมาสะดวก	กองช่าง
56	โครงการขยายเขตไฟฟ้าแรงดัน 3 ทิศที่ 3	เพื่อให้ประชาชนได้มีไฟฟ้าใช้	ขยายเขตไฟฟ้าระยะทาง 1 กิโลเมตร	500,000	500,000	500,000	500,000	500,000	ร้อยละของประชาชนที่ได้รับความสะดวก	ประชาชนมีไฟฟ้าใช้	กองช่าง
57	โครงการก่อสร้างถนน คสล.สายบางปู่	เพื่อให้ประชาชนสัญจรไปมาสะดวก	ก่อสร้างถนน คสล. กว้าง 5 เมตร ยาว 1,500 เมตร	960,000	960,000	960,000	960,000	960,000	ร้อยละของประชาชนที่ได้รับความสะดวก	ประชาชนมีถนนใช้สัญจรไปมาสะดวก	กองช่าง
58	โครงการก่อสร้างถนนคสล. สาย 3 ทิศเหนือ	เพื่อให้ประชาชนมีถนนใช้สัญจรไปมาสะดวก	ก่อสร้างถนนคสล. สายสามทิศเหนือ กว้าง 5 เมตร ระยะทาง 1,800 เมตร	1,100,000	1,100,000	1,100,000	1,100,000	1,100,000	ร้อยละของประชาชนที่ได้รับความสะดวก	ประชาชนมีถนนใช้สัญจรไปมาสะดวก	กองช่าง
59	โครงการก่อสร้างถนน คสล. สายหนึ่ง ทิศเหนือ	เพื่อให้ประชาชนสัญจรไปมาสะดวก	ก่อสร้างถนนคสล.สายหนึ่งทิศเหนือ กว้าง 5 เมตร ระยะทาง 2,300 เมตร	1,400,000	1,400,000	1,400,000	1,400,000	1,400,000	ร้อยละของประชาชนที่ได้รับความสะดวก	ประชาชนมีถนนใช้สัญจรไปมา	กองช่าง

1. ยุทธศาสตร์การพัฒนาตำบลโครงสร้างพื้นฐาน

1.2 แผนงานอุตสาหกรรมและการโยธา (ต่อ)

แบบ ผ ๐๒

ที่	โครงการ	วัตถุประสงค์	เป้าหมาย (ผลผลิตของโครงการ)	งบประมาณ				ตัวชี้วัด (KPI)	ผลที่คาดว่าจะ จะได้รับ	หน่วยงาน รับผิดชอบหลัก
				2566 (บาท)	2567 (บาท)	2568 (บาท)	2569 (บาท)			
	หมู่ที่ 5(ต่อ)									
60	โครงการก่อสร้างท่อลอด ระบบน้ำถนนสาย 2 ทิศเหนือ	เพื่อให้ประชาชนมี ถนนใช้สัญจรไปมา สะดวก	ก่อสร้างท่อสร้างท่อลอดระบายน้ำ ความยาว 15 เมตร	200,000				ร้อยละของ ประชาชนที่ได้รับ ความสะดวก	ประชาชนมีถนน ใช้สัญจรไปมา สะดวก	กองช่าง
61	โครงการก่อสร้างท่อลอด ระบบน้ำถนนสายบางพูด	เพื่อให้ประชาชนใช้ สัญจรไปมา	ก่อสร้างท่อสร้างท่อลอดระบายน้ำ ความยาว 15 เมตร			200,000		ร้อยละของ ประชาชนที่ได้รับ ความสะดวก	ประชาชนมีถนน ใช้สัญจรไปมา	กองช่าง
62	โครงการก่อสร้างท่อ ลอดเหลี่ยม คสล. ถนนสายแนว 3 ทิศใต้	เพื่อให้ประชาชน สัญจรไปมาสะดวก	ก่อสร้างท่อลอดเหลี่ยม ขนาด 2x2 เมตร 2 ช่องทาง ความ ยาว 12 เมตร			1,000,000		ร้อยละของ ประชาชนที่ได้รับ ความสะดวก	ประชาชนมีถนน สัญจรไปมา สะดวก	กองช่าง
63	โครงการก่อสร้างท่อ ลอดเหลี่ยม คสล. ถนนสายสอง ทิศใต้	เพื่อให้ประชาชน สัญจรไปมาสะดวก	ก่อสร้างท่อลอดเหลี่ยม ขนาด 2x2 เมตร 2 ช่องทาง ความยาว 12 เมตร	1,000,000				ร้อยละของ ประชาชนที่ได้รับ ความสะดวก	ประชาชนมีถนน สัญจรไปมา สะดวก	กองช่าง

1 ยุทธศาสตร์การพัฒนาตำบลโครงสร้างพื้นฐาน

1.2 แผนงานอุตสาหกรรมและการโยธา (ต่อ)

แบบ ผ ๐๒

ที่	โครงการ	วัตถุประสงค์	เป้าหมาย (ผลผลิตของโครงการ)	งบประมาณ					ตัวชี้วัด (KPI)	ผลที่คาดว่าจะ ได้รับ	หน่วยงาน รับผิดชอบหลัก
				2566 (บาท)	2567 (บาท)	2568 (บาท)	2569 (บาท)	2570 (บาท)			
	หมู่ที่ 5(ต่อ)										
64	โครงการเจาะบ่อบาดาล	เพื่อให้ประชาชนมี น้ำในการอุปโภค บริโภค	เจาะบ่อบาดาล บริเวณ -หอดึงประปา ม.5 -บ้านนายงยุทธ ทุ่งไผ่ -บ้านสวัสดิ์ ชุมพล -บ้านนายสโรจน์ บุญช่วยแก้ว -นายภิญโญ ชัยสมาน -นายสำราญ ดิษฐ์	600,000	300,000	300,000	300,000	300,000	ร้อยละของประชาชน ที่มีน้ำใช้	ประชาชนมีน้ำ ในการอุปโภค บริโภค	กองช่าง
65	โครงการก่อสร้างฝายน้ำ ต้นคลองบางพูดสาย 2 ทิศใต้	เพื่อเพิ่มน้ำในการ อุปโภค บริโภค ตลอดปี	ก่อสร้างฝายน้ำต้น คลองบางพูด	1,000,000					ร้อยละของประชาชน ที่มีน้ำใช้	มีน้ำในการ อุปโภค บริโภคตลอดปี	กองช่าง
66	โครงการก่อสร้างฝายน้ำ ต้น คลองลำตัง	เพื่อเพิ่มน้ำในการ อุปโภค บริโภค ตลอดปี	ก่อสร้างฝายน้ำต้น คลองลำตัง		1,000,000				ร้อยละของประชาชน ที่มีน้ำใช้	มีน้ำในการ อุปโภค บริโภคตลอดปี	กองช่าง
67	โครงการก่อสร้าง ระบบประปาหมู่บ้าน หมู่ที่ 5	เพื่อให้ประชาชนมี น้ำในการอุปโภค บริโภค	ก่อสร้างท่อถึงเหล็กสูงส่งน้ำ (ตามแบบที่ อบต. กัทหนด) บริเวณที่ดินนายสวัสดิ์ ชุมพล	500,000					ร้อยละของประชาชน ที่มีน้ำใช้	ประชาชนมีน้ำ ในการอุปโภค บริโภค	กองช่าง

1 ยุทธศาสตร์การพัฒนาตำบลนครสร้างพื้นฐาน  
1.2 แผนงานอุตสาหกรรมและการโยธา (ต่อ)

ที่	โครงการ	วัตถุประสงค์	เป้าหมาย (ผลผลิตของโครงการ)	งบประมาณ					ตัวชี้วัด (KPI)	ผลที่คาดว่าจะได้รับ	หน่วยงาน รับผิดชอบหลัก
				2566 (บาท)	2567 (บาท)	2568 (บาท)	2569 (บาท)	2570 (บาท)			
68	โครงการขยายเขต ประปา หมู่ที่ 5(ต่อ)	เพื่อให้ประชาชนมี น้ำประปาใช้ในการ อุปโภคบริโภค	ขยายเขตประปาโดยใช้ท่อเมน จ่ายน้ำ PVC ระยะทาง 4,000 เมตร	500,000	500,000	500,000	500,000	500,000	ร้อยละของประชาชน ที่มีน้ำประปาใช้	ประชาชนมี น้ำประปาใช้ไม่ การอุปโภค บริโภค	กองช่าง

1. ยุทธศาสตร์การพัฒนาตำบลนครสร้างพื้นฐาน

1.2 แผนงานอุตุสภาพธรรมและการโยธา (ต่อ)

แบบ ผ ๐๒

ที่	โครงการ	วัตถุประสงค์	เป้าหมาย (ผลผลิตของโครงการ)	งบประมาณ				ตัวชี้วัด (KPI)	ผลที่คาดว่าจะได้รับ	หน่วยงาน รับผิดชอบหลัก
				2566 (บาท)	2567 (บาท)	2568 (บาท)	2570 (บาท)			
	<b>หมู่ที่ 6</b>									
69	โครงการก่อสร้างถนนคอนกรีตเสริมเหล็กสายหัววัด	เพื่อให้ประชาชนมีถนนใช้สัญจรไปมาสะดวก	ก่อสร้างถนนคอนกรีตเสริมเหล็กจากหัวสะพานถึงสวนนายสุธรรม มาตรฐาน กว้าง 5 เมตร ระยะทาง 1,400 เมตร	896,000	896,000	896,000	896,000	ร้อยละของประชาชนที่ได้รับความสะดวก	ประชาชนมีถนนใช้สัญจรไปมา	กองช่าง
70	โครงการบุกเบิกถนนจากสวนนายสุธรรม มาตรฐาน	เพื่อให้ประชาชนใช้สัญจรไปมาสะดวก	บุกเบิกถนนจากสวนนายสุธรรม มาตรฐาน กว้าง 5 เมตร ระยะทาง 400 เมตร	200,000				ร้อยละของประชาชนที่ได้รับความสะดวก	ประชาชนมีถนนใช้สัญจรไปมา	กองช่าง
71	โครงการปรับปรุงถนนบ้านนายสุชาติ ถึงสวนนายทิน	เพื่อให้ประชาชนสัญจรไปมาสะดวก	ปรับปรุงถนนพร้อมซ่อมแซมท่อจากบ้านนายสุชาติ วนภูเขาถึงสวนนายทิน กว้าง 5 เมตร ระยะทาง 1,200 ม.		1,000,000			ร้อยละของประชาชนที่ได้รับความสะดวก	ประชาชนมีถนนใช้สัญจรไปมา	กองช่าง
72	โครงการบุกเบิกถนนสายบ้านนายสุชาติ ถึงบ้านนายศุภพงษ์	เพื่อให้ประชาชนมีถนนใช้สัญจรไปมาสะดวก	บุกเบิกถนนสายบ้านนายสุชาติ ถึงบ้านนายศุภพงษ์ กว้าง 5 เมตร ระยะทาง 700 เมตร	500,000				ร้อยละของประชาชนที่ได้รับความสะดวก	ประชาชนมีถนนใช้สัญจรไปมา	กองช่าง
73	โครงการก่อสร้างถนนคสล.สายบางหินนาตาเสา	เพื่อให้ประชาชนมีถนนใช้สัญจรไปมาสะดวก	ก่อสร้างถนนคสล. กว้าง 5 เมตร ระยะทาง 900 เมตร		550,000	550,000	550,000	ร้อยละของประชาชนที่ได้รับความสะดวก	ประชาชนมีถนนใช้สัญจรไปมาสะดวก	กองช่าง

1. ยุทธศาสตร์การพัฒนาตำบลโครงสร้างพื้นฐาน

1.2 แผนงานอุตสาหกรรมและการโยธา (ต่อ)

แบบ ผ ๐๒

ที่	โครงการ	วัตถุประสงค์	เป้าหมาย (ผลผลิตของโครงการ)	งบประมาณ					ตัวชี้วัด (KPI)	ผลที่คาดว่าจะ จะได้รับ	หน่วยงาน รับผิดชอบ หลัก
				2566 (บาท)	2567 (บาท)	2568 (บาท)	2569 (บาท)	2570 (บาท)			
	<b>หมู่ที่ 6 (ต่อ)</b>										
74	โครงการบุกเบิกถนนสายทิศเหนือ หมู่ที่ 6 - หมู่ที่ 10 แนวสปีแนวสปี	เพื่อให้ประชาชนมีถนนใช้สัญจรไปมาสะดวก	บุกเบิกถนนสายทิศเหนือ หมู่ที่ 6 ถึงหมู่ที่ 10 แนวสปีกว้าง 4 เมตร ระยะทาง 600 เมตร	500,000							
75	โครงการก่อสร้างถนน คสล. สายบ้านมัยปัยมัยวิวัฒน์ ไตระระ - บ้านมัยมัยทิมจิว	เพื่อให้ประชาชนมีถนนใช้สัญจรไปมาสะดวก	ก่อสร้างถนน คสล. สายบ้านมัยปัยมัยวิวัฒน์ ไตระระ ถึง บ้านมัยมัยทิมจิว กว้าง 4 เมตร ระยะทาง 800 เมตร	520,000		520,000	520,000	520,000	ร้อยละของประชาชนที่ได้รับความสะดวก สะดวก	ประชาชนมีถนนใช้สัญจรไปมาสะดวก	กองช่าง
76	โครงการปรับปรุงถนนสายสายบงทิม-นาคำเสา	เพื่อให้ประชาชนมีถนนใช้สัญจรไปมาสะดวก	ปรับปรุงถนนกว้าง 5 เมตร ระยะทาง 900 เมตร พร้อมฝังท่อ	500,000					ร้อยละของประชาชนที่ได้รับความสะดวก สะดวก	ประชาชนมีถนนใช้สัญจรไปมาสะดวก	กองช่าง
77	โครงการก่อสร้างถนนคอนกรีตเสริมเหล็กสายบ้านมัยมัยนบ้านมัย	เพื่อให้ประชาชนมีถนนใช้สัญจรไปมาสะดวก	ก่อสร้างถนนคอนกรีตเสริมเหล็กสายบ้านมัยมัยน บ้านมัย กว้าง 5 เมตร ระยะทาง 2,000 เมตร	1,280,000	1,280,000	1,280,000	1,280,000	1,280,000	ร้อยละของประชาชนที่ได้รับความสะดวก สะดวก	ประชาชนมีถนนใช้สัญจรไปมาสะดวก	กองช่าง
78	โครงการก่อสร้างถนนคอนกรีตเสริมเหล็กสายประปา -บ้านมัยสมชัย	เพื่อให้ประชาชนมีถนนใช้สัญจรไปมาสะดวก	ก่อสร้างถนนคอนกรีตเสริมเหล็กจากสามแยกประปา ถึง สภามัยวิจิตร กว้าง 5 เมตร ระยะทาง 1,200 เมตร	768,000	768,000	768,000	768,000	768,000	ร้อยละของประชาชนที่ได้รับความสะดวก สะดวก	ประชาชนมีถนนใช้สัญจรไปมาสะดวก	กองช่าง



1. ยุทธศาสตร์การพัฒนาด้านโครงสร้างพื้นฐาน

1.2 แผนงานอุตสาหกรรมและการโยธา (ต่อ)

ที่	โครงการ	วัตถุประสงค์	เป้าหมาย (ผลผลิตของโครงการ)	งบประมาณ					ตัวชี้วัด (KPI)	ผลที่คาดว่าจะได้รับ	หน่วยงาน รับผิดชอบหลัก
				2566 (บาท)	2567 (บาท)	2568 (บาท)	2569 (บาท)	2570 (บาท)			
79	โครงการปรับปรุงถนนสายบ้านนายสมนึกเชิงสุยจุด ถนนสายบ้านนายสมนึกเชิงสุยจุด ถนน คลส.บ้านนายใจ ใจ ฤทธาภิรมณ์	เพื่อให้ประชาชนมี ถนนใช้สัญจรไปมา สะดวก	ปรับปรุงถนนสายบ้านนายสมนึกเชิงสุยจุด ถนนคนเดินริตบ้านนายใจ ฤทธาภิรมณ์ ระยะทาง 2,000 เมตร	1,000,000					ร้อยละของประชาชนที่ได้รับ ความสะดวก	ประชาชนมี ถนนใช้สัญจร ไปมา	กองช่าง
80	โครงการปรับปรุงถนนสายบ้านนายสมนึก ปาณา	เพื่อให้ประชาชนมี ถนนใช้สัญจรไปมา สะดวก	ปรับปรุงถนนสายบ้านนายสมนึก ปาณา ระยะทาง 900 เมตร และซ่อมท่อลอดช่วง กม. 0.00	500,000					ร้อยละของประชาชนที่ได้รับ ความสะดวก	ประชาชนมี ถนนใช้สัญจร ไปมา	กองช่าง
81	โครงการขุดเจาะบ่อบาดล	เพื่อให้ประชาชนมี น้ำในการอุปโภค บริโภคตลอดปี	ขุดเจาะบ่อบาดล บริเวณ -บ้าน นสภรรยา อมรพด -ศาลาอนามัยประสงค์ หมู่ที่ 6 -บ้านนายสมนึก -บ้านนายประยอม อมรพด -บ้านนางสาวจิตรา ศรีชะงูมิ -บ้านอรีย์	600,000	300,000	300,000	300,000	300,000	ร้อยละของประชาชนที่มีน้ำ ใช้	ประชาชนมีน้ำ ในการอุปโภค บริโภคตลอดปี	กองช่าง

1. ยุทธศาสตร์การพัฒนาด้านโครงสร้างพื้นฐาน

1.2 แผนงานอุตสาหกรรมและการโยธา (ต่อ)

แบบ ผ ๐๒

ที่	โครงการ	วัตถุประสงค์	เป้าหมาย (ผลผลิตของโครงการ)	งบประมาณ					ตัวชี้วัด (KPI)	ผลที่คาดว่าจะได้รับ	หน่วยงาน รับผิดชอบหลัก
				2566 (บาท)	2567 (บาท)	2568 (บาท)	2569 (บาท)	2570 (บาท)			
	หมู่ที่ 6 (ต่อ)										
82	โครงการก่อสร้างห้องรับน้ำ	เพื่อให้ประชาชนมีน้ำในการอุปโภค บริโภคตลอดปี	ก่อสร้างห้องรับน้ำ ศาลา เอนกประสงค์ ม.6, บ้านนายโยธา ศรีนวลปาน	200,000	200,000	200,000	200,000	ร้อยละของ ประชาชนที่ มีน้ำใช้	ประชาชนมีน้ำ ในการอุปโภค บริโภคตลอดปี	กองช่าง	
83	โครงการก่อสร้างฝาย น้ำต้น	เพื่อให้ประชาชนมีน้ำในการ อุปโภค บริโภคตลอดปี	ก่อสร้างฝายน้ำต้นห้วยตะพาน บริเวณ -สวนนายสุพจน์ ทองสง, -สวนนางพิญศรี งามสมน, -สวนนายสุพัตร์ ช่วยพล, -สวนนายประสม ชูเสื่อหิง	100,000	100,000	100,000	100,000	ร้อยละของ ประชาชนที่ มีน้ำใช้	ประชาชนมีน้ำ ในการอุปโภค บริโภคตลอดปี	กองช่าง	
84	โครงการซ่อมแซมระบบ ประปาภูเขา	เพื่อให้ประชาชนมีน้ำในการ อุปโภค บริโภค	ซ่อมแซมระบบประปาภูเขา ตั้งแต่ ถึง ท่อถึงสูง ม.6	200,000	200,000	200,000	200,000	ร้อยละของ ประชาชน ที่มีน้ำใช้	ประชาชนมีน้ำ ในการอุปโภค บริโภค	กองช่าง	
85	โครงการขยายเขต ประปา หมู่ที่ 6	เพื่อให้ประชาชนมีน้ำประปา ใช้ในการอุปโภคบริโภค	ขยายเขตประปาโดยใช้ท่อเมน จ่ายน้ำ PVC ระยะทาง 3,000 เมตร	500,000	500,000	500,000	500,000	ร้อยละของ ประชาชนที่ มีน้ำประปา ใช้	ประชาชนมี น้ำประปาใช้ ในการอุปโภค บริโภค	กองช่าง	

1. ยุทธศาสตร์การพัฒนาตำบลโครงสร้างพื้นฐาน

1.2 แผนงานอุตสาหกรรมและการโยธา (ต่อ)

ที่	โครงการ	วัตถุประสงค์	เป้าหมาย (ผลลัพธ์ของโครงการ)	งบประมาณ				ตัวชี้วัด (KPI)	ผลที่คาดว่าจะได้รับ	หน่วยงาน รับผิดชอบหลัก
				2566 (บาท)	2567 (บาท)	2568 (บาท)	2569 (บาท)			
	หมู่ที่ 7									
86	โครงการก่อสร้างถนน คสล. ขยายบ้านนายเสนห์ รอดชู ตอนที่ 2	เพื่อให้ประชาชนมีถนนใช้สัญจรไปมาสะดวก	ก่อสร้างถนน คสล. ขยายบ้านนายเสนห์ รอดชู ตอนที่ 2 กว้าง 4 เมตร ระยะทาง 200 เมตร	520,000				ร้อยละของประชาชนที่ได้รับความสะดวก	ประชาชนมีถนนใช้สัญจรไปมาสะดวก	กองช่าง
87	โครงการก่อสร้างถนนคสล. ตอนที่ 2 จากบ้านนายเสนห์ รอดชู	เพื่อให้ประชาชนมีถนนใช้สัญจรไปมาสะดวก	ก่อสร้างถนนคสล. ตอนที่ 2 จากบ้านนายเสนห์ รอดชู กว้าง 5 เมตร ระยะทาง 200 เมตร	640,000				ร้อยละของประชาชนที่ได้รับความสะดวก	ประชาชนมีถนนใช้สัญจรไปมาสะดวก	กองช่าง
88	โครงการก่อสร้างถนน คสล. สายคอนกรีตทว่า	เพื่อให้ประชาชนมีถนนใช้สัญจรสะดวก	ก่อสร้างถนนคสล.สายคอนกรีตทว่าบ้านนายสุชาติ เทียงธรรม ระยะทาง 1,300 เมตร กว้าง 4 เมตร	670,000	670,000	670,000	670,000	ร้อยละของประชาชนที่ได้รับความสะดวก	ประชาชนมีถนนใช้สัญจรไปมา	กองช่าง
89	โครงการก่อสร้างถนนคสล. สายคอนกรีตทว่า	เพื่อให้ประชาชนมีถนนใช้สัญจรสะดวก	ก่อสร้างถนนคสล.สายคอนกรีตทว่า ม.1-7 กว้าง 5 เมตร ระยะทาง 2,000 เมตร	1,280,000	1,280,000	1,280,000	1,280,000	ร้อยละของประชาชนที่ได้รับความสะดวก	ประชาชนมีถนนใช้สัญจรไปมา	กองช่าง

1. ยุทธศาสตร์การพัฒนาตำบลโครงสร้างพื้นฐาน

1.2 แผนงานอุตสาหกรรมและการโยธา (ต่อ)

แบบ ผ ๐๒

ที่	โครงการ	วัตถุประสงค์	เป้าหมาย (ผลลัพธ์ของโครงการ)	งบประมาณ				ตัวชี้วัด (KPI)	ผลที่คาดว่าจะ ได้รับ	หน่วยงาน รับผิดชอบ หลัก
				2566 (บาท)	2567 (บาท)	2568 (บาท)	2569 (บาท)			
	<b>หมู่ที่ 7</b>									
90	โครงการก่อสร้างถนนคอนกรีตสายแวงเหนือคลองขา ม.7- ม.2	เพื่อให้ประชาชนมีถนนใช้สัญจรสะดวก	ก่อสร้างถนนคอนกรีตสายแวงเหนือคลองขา ม.7- ม.2 กว้าง 5 เมตร ระยะทาง 3,000 เมตร	1,920,000	1,920,000	1,920,000	1,920,000	ร้อยละของประชาชนที่ได้รับความสะดวก	ประชาชนมีถนนใช้สัญจรไม่	กองช่าง
91	โครงการบุกเบิกถนนสายคมน้ำตุ้ม ตอน 3 จากสนามงาสิทธิ์ อ่อนชื่นมิตร	เพื่อให้ประชาชนมีถนนใช้สัญจรไม่สะดวก	บุกเบิกถนน ขนาดกว้าง 4 เมตร ระยะทาง 1,000 เมตร			500,000		ร้อยละของประชาชนที่ได้รับความสะดวก	ประชาชนมีถนนใช้สัญจรไม่สะดวก	กองช่าง
92	โครงการก่อสร้างถนนคอนกรีตสายควนชั้น	เพื่อให้ประชาชนมีถนนใช้สัญจรไม่สะดวก	ก่อสร้างถนนคอนกรีตสายควนชั้น กว้าง 5 เมตร ระยะทาง 500 เมตร	540,000			540,000	ร้อยละของประชาชนที่ได้รับความสะดวก	ประชาชนมีถนนใช้สัญจรไม่สะดวก	กองช่าง
93	โครงการก่อสร้างถนนคอนกรีตสายคมน้ำตุ้ม(จากบ้านนายชิน ดงฆาก - บ้านนายอบ พันธุ์มีศรี กว้าง 4 เมตร ระยะทาง 300 เมตร)	เพื่อให้ประชาชนมีถนนใช้สัญจรไม่สะดวก	ก่อสร้างถนนคอนกรีตจากบ้านนายชิน ดงฆาก - บ้านนายอบ พันธุ์มีศรี กว้าง 4 เมตร ระยะทาง 300 เมตร	520,000		300,000		ร้อยละของประชาชนที่ได้รับความสะดวก	ประชาชนมีถนนใช้สัญจรไม่สะดวก	กองช่าง

1. ยุทธศาสตร์การพัฒนาตำบลโครงสร้างพื้นฐาน

1.2 แผนงานอุตสาหกรรมและการโยธา (ต่อ)

แบบ ผ ๐๒

ที่	โครงการ	วัตถุประสงค์	เป้าหมาย (ผลผลิตของโครงการ)	งบประมาณ					ตัวชี้วัด (KPI)	ผลที่คาดว่าจะ ได้รับ	หน่วยงาน รับผิดชอบ หลัก
				2566 (บาท)	2567 (บาท)	2568 (บาท)	2569 (บาท)	2570 (บาท)			
	หมู่ที่ 7 (ต่อ)										
94	โครงการบุกเบิกถนนสายบ้านนายบุญฤทธิ์ ถึง สายเข้าน้ำตก ระยะทาง 400 เมตร	เพื่อให้ประชาชนมีถนนใช้สัญจรไปมาสะดวก	บุกเบิกถนนสายบ้านนายบุญฤทธิ์ ถึง สายเข้าน้ำตก ระยะทาง 400 เมตร			500,000			ร้อยละของประชาชนที่ได้รับความสะดวก	กองช่าง	
95	โครงการบุกเบิกถนนสายบ้านนายเจริญ เมืองสองสี ระยะทาง 300 เมตร	เพื่อให้ประชาชนมีถนนใช้สัญจรไปมาสะดวก	บุกเบิกถนนสายบ้านนายเจริญ เมืองสองสี ระยะทาง 300 เมตร				400,000		ร้อยละของประชาชนที่ได้รับความสะดวก	กองช่าง	
96	โครงการก่อสร้างถนน คสล. สายบ้านมยุรเทพ ดงแก้ว ระยะทาง 1,000 เมตร	เพื่อให้ประชาชนมีถนนใช้สัญจรไปมาสะดวก	ก่อสร้างถนน คสล. สายบ้านมยุรเทพ ดงแก้ว กว้าง 4 เมตร ระยะทาง 1,000 เมตร	520,000	520,000	520,000	520,000	520,000	ร้อยละของประชาชนที่ได้รับความสะดวก	กองช่าง	
97	โครงการบุกเบิกถนนสายบ้านผู้ใหญ่ สำโรงกว้าง 4 เมตร ระยะทาง 1,000 เมตร	เพื่อให้ประชาชนมีถนนใช้สัญจรไปมาสะดวก	บุกเบิกถนนสายบ้านผู้ใหญ่ สำโรงกว้าง 4 เมตร ระยะทาง 1,000 เมตร	500,000					ร้อยละของประชาชนที่ได้รับความสะดวก	กองช่าง	

1. ยุทธศาสตร์การพัฒนาตำบลโครงสร้างพื้นฐาน

1.2 แผนงานอุตสาหกรรมและการโยธา (ต่อ)

แบบ ผ ๐๒

ที่	โครงการ	วัตถุประสงค์	เป้าหมาย (ผลผลิตของโครงการ)	งบประมาณ					ตัวชี้วัด (KPI)	ผลที่คาดว่าจะ ได้รับ	หน่วยงาน รับผิดชอบหลัก
				2566 (บาท)	2567 (บาท)	2568 (บาท)	2569 (บาท)	2570 (บาท)			
98	โครงการขุดเจาะบ่อบาดาล หมู่ที่ 7 (ต่อ)	เพื่อให้ประชาชนมีน้ำ ในการอุปโภค บริโภค ตลอดปี	ขุดเจาะบ่อบาดาล บริเวณ - คมนานท้าว - ถ้ำน้ำกลิ้ง - บ้านนางสกลี อ่อนชื่นจิตร - บ้านนางอุไร นิธิรัตน์ - บ้านนางอ่อนศรี คุณศิริ - บ้านนางสนิท บุญชิต - บ้านนายสมิท รอดชู - บ้านนางมิ่งขวัญ ชวัญบัว - ชุมชนบ้านเหนือคลอง	600,000	600,000	600,000	600,000	300,000	ร้อยละของ ประชาชนที่ มีน้ำใช้	ประชาชนมี น้ำในการ อุปโภคบริโภค ตลอดปี	กองช่าง
99	โครงการขุดสระเก็บน้ำ	เพื่อให้ประชาชนมีน้ำ ในการอุปโภค บริโภค ตลอดปี	ขุดสระน้ำขนาดเล็ก - บริเวณบ้านนายเกษม อินทรฤทธิ์, บ้านนายสมจิตร สุระปัทมาตรี, บ้าน นายไยอิน ทองอนันต์, บ้านเหนือ คลองซา	200,000	200,000	200,000	200,000	200,000	ร้อยละของ ประชาชน ที่มีน้ำใช้	ประชาชนมี น้ำในการ อุปโภคบริโภค ตลอดปี	กองช่าง

1. ยุทธศาสตร์การพัฒนาตำบลโครงสร้างพื้นฐาน

1.2 แผนงานอุตสาหกรรมและการโยธา (ต่อ)

แบบ ผ ๐๒

ที่	โครงการ	วัตถุประสงค์	เป้าหมาย (ผลผลิตของโครงการ)	งบประมาณ					ตัวชี้วัด (KPI)	ผลที่คาดว่าจะได้รับ	หน่วยงาน รับผิดชอบ หลัก
				2566 (บาท)	2567 (บาท)	2568 (บาท)	2569 (บาท)	2570 (บาท)			
	<b>หมู่ที่ 7 (ต่อ)</b>										
100	โครงการก่อสร้างถังเก็บน้ำ พร้อมวางระบบประปา	เพื่อให้ประชาชนมี น้ำในการอุปโภค บริโภคตลอดปี	ก่อสร้างถังเก็บน้ำ พร้อมระบบประปา บริเวณบ้านนายนบุญฤทธิ์ รอดกุล และ บ้านนางอุไรและที่ฝายน้ำล้น เหนือคลอง คลองขา	500,000		500,000		500,000	ร้อยละของ ประชาชนที่มี น้ำใช้	ประชาชนมี น้ำในการ อุปโภค บริโภค ตลอดปี	กองช่าง
101	โครงการก่อสร้างระบบประปา หมู่บ้าน จุดฝายน้ำล้นเหนือ คลองขา	เพื่อให้ประชาชนมี น้ำในการอุปโภค บริโภคตลอดปี	ก่อสร้างระบบประปาหมู่บ้าน จุดฝาย น้ำล้นเหนือคลองขา					2,000,000	ร้อยละของ ประชาชนที่มี น้ำใช้	ประชาชนมี น้ำในการ อุปโภค บริโภคตลอด ปี	กองช่าง
102	โครงการก่อสร้างฝายน้ำล้น ทดแทนฝายเก่า หมู่ที่ 7	เพื่อให้ประชาชนมี น้ำในการอุปโภค บริโภคตลอดปี	โครงการก่อสร้างฝายน้ำล้น คลอง สันฝายยาว 30 เมตร สูง 2 เมตร	600,000	600,000	600,000	600,000	600,000	ร้อยละของ ประชาชนที่มี น้ำใช้	ประชาชนมี น้ำในการ อุปโภค บริโภค ตลอดปี	กองช่าง

1. ยุทธศาสตร์การพัฒนาตำบลโครงสร้างพื้นฐาน

1.2 แผนงานอุตสาหกรรมและการโยธา (ต่อ)

แบบ ผ ๐๒

ที่	โครงการ	วัตถุประสงค์	เป้าหมาย (ผลผลิตของโครงการ)	งบประมาณ					ตัวชี้วัด (KPI)	ผลที่คาดว่าจะ ได้รับ	หน่วยงาน รับผิดชอบ หลัก
				2566 (บาท)	2567 (บาท)	2568 (บาท)	2569 (บาท)	2570 (บาท)			
	หมู่ที่ 7 (ต่อ)										
103	โครงการก่อสร้างฝายมีชีวิต	เพื่อให้ประชาชน มีน้ำในการ อุปโภค บริโภค ตลอดปี	ก่อสร้างฝายมีชีวิต คลองขา	200,000					ร้อยละของ ประชาชนที่มีน้ำใช้	ประชาชนมีน้ำ ในการอุปโภค บริโภคตลอดปี	กองช่าง
104	โครงการขุดลอกสระน้ำ	เพื่อให้ประชาชน มีน้ำในการ อุปโภค บริโภค ตลอดปี	ขุดลอกสระน้ำบ้านนายสนิท รอดชู	300,000				300,000	ร้อยละของ ประชาชนที่มีน้ำใช้	ประชาชนมีน้ำ ในการอุปโภค บริโภคตลอดปี	กองช่าง
105	โครงการขยายเขตประปา หมู่ที่ 7	เพื่อให้ประชาชน มีน้ำประปาใช้ใน การอุปโภค บริโภค	ขยายเขตประปาโดยใช้ ท่อเมนจ่ายน้ำ PVC ระยะทาง 5,000 เมตร	500,000	500,000	500,000	500,000	500,000	ร้อยละของ ประชาชนที่มี น้ำประปาใช้	ประชาชนมี น้ำประปาใช้ใน การอุปโภค บริโภค	กองช่าง



1. ยุทธศาสตร์การพัฒนาตำบลโครงสร้างพื้นฐาน  
1.2 แผนงานอุตสาหกรรมและการโยธา (ต่อ)

ที่	โครงการ	วัตถุประสงค์	เป้าหมาย (ผลผลิตของโครงการ)	งบประมาณ				ตัวชี้วัด (KPI)	ผลที่คาดว่าจะได้รับ	หน่วยงาน รับผิดชอบหลัก
				2566 (บาท)	2567 (บาท)	2568 (บาท)	2569 (บาท)			
	<b>หมู่ที่ 8</b>									
106	โครงการก่อสร้างถนนคสล. สายแนว 5 ทิศใต้	เพื่อให้ประชาชนมีถนนใช้สัญจรไปมาสะดวก	ก่อสร้างถนนคอนกรีตพร้อมไหล่ทางสายแนว 5 ทิศใต้ กว้าง 5 เมตร ระยะทาง 2,000 เมตร	1,300,000	1,300,000	1,300,000	1,300,000	ร้อยละของประชาชนที่ได้รับความสะดวก	ประชาชนมีถนนใช้สัญจรไปมา	กองช่าง
107	โครงการก่อสร้างถนน คสล. สายพวงศัณทการกัษ-แนวทก	เพื่อให้ประชาชนสัญจรไปมาสะดวก	ก่อสร้างถนน คสล.สายพวงศัณทการกัษ-แนวทก กว้าง 5 เมตร ระยะทาง 500 เมตร (บ้านนายเล็ก -บ้านนายพร)	540,000		540,000		ร้อยละของประชาชนที่ได้รับความสะดวก	ประชาชนสัญจรไปมาสะดวก	กองช่าง
108	โครงการก่อสร้างถนนคอนกรีตเสริมเหล็กสายแนว 7 ทิศใต้	เพื่อให้ประชาชนมีถนนใช้สัญจรไปมาสะดวก	ก่อสร้างถนนคสล. กว้าง 5 เมตร ระยะทาง 2,600 เมตร	1,660,000	1,660,000	1,660,000	1,660,000	ร้อยละของประชาชนที่ได้รับความสะดวก	ประชาชนมีถนนใช้สัญจรไปมาสะดวก	กองช่าง
109	โครงการบุกเบิกถนนแนว 5-6	ประชาชนมีถนนใช้สัญจรไปมาสะดวก	บุกเบิกถนนแนว 5-6 ระยะทาง 2,000 เมตร		1,000,000			ร้อยละของประชาชนที่ได้รับความสะดวก	ประชาชนมีถนนใช้สัญจรไปมา	กองช่าง
110	โครงการก่อสร้างระบบประปาหมู่บ้าน	เพื่อให้ประชาชนมีน้ำในการอุปโภคบริโภคตลอดปี	ก่อสร้างระบบประปา บริเวณที่ดินงสุณี ศิริมิตร ,นายสุชาติ บุญตั้ง				500,000	ร้อยละของประชาชนที่มีน้ำใช้	ประชาชนมีน้ำในการอุปโภคบริโภคตลอดปี	กองช่าง

1. ยุทธศาสตร์การพัฒนาค้ำโคมโครงสร้างพื้นฐาน  
1.2 แผนงานอุตสาหกรรมและการโยธา (ต่อ)

ที่	โครงการ	วัตถุประสงค์	เป้าหมาย (ผลลัพธ์ของโครงการ)	งบประมาณ					ตัวชี้วัด (KPI)	ผลที่คาดว่าจะได้รับ	หน่วยงาน รับผิดชอบหลัก
				2566 (บาท)	2567 (บาท)	2568 (บาท)	2569 (บาท)	2570 (บาท)			
	<b>หมู่ที่ 8 (ต่อ)</b>										
111	โครงการขุดเจาะบ่อบาดาล หมู่ที่ 8	เพื่อให้ประชาชนมีน้ำในการอุปโภคบริโภค	ขุดเจาะบ่อบาดาล - บริเวณที่ดินบางพระองค์ คงกำไร	300,000					ร้อยละของประชาชนที่มีน้ำใช้	ประชาชนมีน้ำในการอุปโภคบริโภค	กองช่าง
112	โครงการก่อสร้างฝายกั้นน้ำ	เพื่อให้ประชาชนมีน้ำในการอุปโภคบริโภคตลอดปี	ก่อสร้างฝายกั้นน้ำ บริเวณที่ดิน - นายอัมภ วรรณวงศ์, นายช่วง ชิงกุง, นายแดง, นายด้วง, นายจรินทร์, นายสาคร, นายสุรัตน์, นางกลี, นายคอง, ห้วยน้ำจอบ, บ้านตาหยอม, บ้านนายน้อย	150,000	150,000	150,000	150,000	150,000	ร้อยละของประชาชนที่มีน้ำใช้	ประชาชนมีน้ำในการอุปโภคบริโภคตลอดปี	กองช่าง
113	โครงการขยายเขตประปา สาย 7-8	เพื่อให้ประชาชนมีน้ำในการอุปโภคบริโภค	ขยายเขตประปา สาย 78		500,000			500,000	ร้อยละของประชาชนที่มีน้ำใช้	ประชาชนมีน้ำในการอุปโภคบริโภคตลอดปี	กองช่าง
114	โครงการก่อสร้างระบบประปาหมู่บ้าน หมู่ที่ 8 จุดบ้านนางมาลี สำนัดนิล	เพื่อให้ประชาชนมีน้ำในการอุปโภคบริโภค	ก่อสร้างระบบประปาหมู่บ้านแบบบาดาล ท่อเหล็ก วางท่อเมนจ่ายน้ำ PVC ขนาด 2 นิ้ว ความยาว 1,200 เมตร	500,000					ร้อยละของประชาชนที่มีน้ำใช้	ประชาชนมีน้ำในการอุปโภคบริโภค	กองช่าง

1. ยุทธศาสตร์การพัฒนาด้านโครงสร้างพื้นฐาน  
1.2 แผนงานอุตสาหกรรมและการโยธา (ต่อ)

แบบ ผ ๐๒

ที่	โครงการ	วัตถุประสงค์	เป้าหมาย (ผลลัพธ์ของโครงการ)	งบประมาณ					ตัวชี้วัด (KPI)	ผลที่คาดว่าจะได้รับ	หน่วยงาน รับผิดชอบหลัก
				2566 (บาท)	2567 (บาท)	2568 (บาท)	2569 (บาท)	2570 (บาท)			
115	โครงการขยายเขต ประปา หมู่ที่ 8 (ต่อ)	เพื่อให้ประชาชนมี น้ำประปาใช้ในการ อุปโภคบริโภค	ขยายเขตประปาโดยใช้ท่อเมนจ่ายน้ำ PVC ระยะทาง 5,000 เมตร	500,000	500,000	500,000	500,000	500,000	ร้อยละของ ประชาชนที่มี น้ำประปาใช้	ประชาชนมี น้ำประปาใช้ ในการ อุปโภค บริโภค	กองช่าง

1. ยุทธศาสตร์การพัฒนาค้ำโครงสร้างพื้นฐาน  
1.2 แผนงานอุตสาหกรรมและการโยธา (ต่อ)

แบบ ผ ๐๒

ที่	โครงการ	วัตถุประสงค์	เป้าหมาย (ผลผลิตของโครงการ)	งบประมาณและที่ผ่านมา				ตัวชี้วัด (KPI)	ผลที่คาดว่าจะได้รับ	หน่วยงาน รับผิดชอบหลัก
				2566 (บาท)	2567 (บาท)	2568 (บาท)	2569 (บาท)			
	<b>หมู่ที่ 9</b>									
116	โครงการก่อสร้างถนนคอนกรีตเสริมเหล็กสายบางตาแหก	เพื่อให้ประชาชนมีถนนใช้สัญจรไปมาสะดวก	ก่อสร้างถนนคอนกรีตเสริมเหล็กสายบางตาแหก กว้าง 5 เมตร ระยะทาง 240 เมตร พร้อมไหล่ทาง	1,400,000	1,400,000	1,400,000	1,400,000	ร้อยละของประชาชนที่ได้รับความสะดวก	ประชาชนมีถนนใช้สัญจรไปมาสะดวก	กองช่าง
117	โครงการก่อสร้างท่อเหลี่ยมสายแนว 3 ทิศเหนือ	เพื่อให้ประชาชนมีถนนใช้สัญจรไปมา	ก่อสร้างท่อเหลี่ยมตามแบบที่ อบต.กำหนด	300,000				ร้อยละของประชาชนที่ได้รับความสะดวก	ประชาชนมีถนนใช้สัญจรไปมาสะดวก	กองช่าง
118	โครงการก่อสร้างถนนลาดสายแนว 3 ทิศเหนือ	เพื่อให้ประชาชนมีถนนใช้สัญจรไปมา	ก่อสร้างถนน ลาด. สายแนว 3 ทิศเหนือ กว้าง 5 เมตร ระยะทาง 2,500 เมตร	1,600,000	1,600,000	1,600,000	1,600,000	ร้อยละของประชาชนที่ได้รับความสะดวก	ประชาชนมีถนนใช้สัญจรไปมาสะดวก	กองช่าง
119	โครงการก่อสร้างถนนกรวดสายแนวหนึ่งทิศเหนือ	เพื่อให้ประชาชนมีถนนใช้สัญจรไปมาสะดวก	ก่อสร้างถนนคอนกรีตเสริมเหล็กสายหน้าแนวหนึ่งถึงคลองลำตัง กว้าง 5 เมตร ระยะทาง 2,500 เมตร	1,600,000	1,600,000	1,600,000	1,600,000	ร้อยละของประชาชนที่ได้รับความสะดวก	ประชาชนมีถนนใช้สัญจรไปมาสะดวก	กองช่าง

1. ยุทธศาสตร์การพัฒนาตำบลโครงสร้างพื้นฐาน

1.2 แผนงานอุตสาหกรรมและการโยธา (ต่อ)

แบบ ผ ๐๒

ที่	โครงการ	วัตถุประสงค์	เป้าหมาย (ผลผลิตของโครงการ)	งบประมาณ					ตัวชี้วัด (KPI)	ผลที่คาดว่าจะ ได้รับ	หน่วยงาน รับผิดชอบ หลัก
				2566 (บาท)	2567 (บาท)	2568 (บาท)	2569 (บาท)	2570 (บาท)			
	หมู่ที่ 9 (ต่อ)										
120	โครงการก่อสร้างถนน คอนกรีตเสริมเหล็กสายแนว ทิศเหนือ-คดลงใต้ตั้ง	เพื่อให้ ประชาชนมี ถนนใช้สัญจร ไปมาสะดวก	ก่อสร้างถนนคอนกรีตเสริมเหล็กสาย แนวทิศเหนือ-คดลงใต้ตั้ง กว้าง 5 เมตร ระยะทาง 1,000 เมตร	640,000	640,000	640,000	640,000	640,000	ร้อยละของ ประชาชนที่ ได้รับความสะดวก	ประชาชนมี ถนนใช้ สัญจรไปมา สะดวก	กองช่าง
121	โครงการบุกเบิกถนนบ้านนาย มนูญ แก้วแก้ว ถึง บ้านนาย ตอแหก จันศรี	เพื่อให้ ประชาชนมี ถนนใช้สัญจร ไปมาสะดวก	บุกเบิกถนนบ้านนายมนูญ แก้วแก้ว ถึง บ้านนายตอแหก จันศรี กว้าง 4 เมตร ระยะทาง 400 เมตร	500,000					ร้อยละของ ประชาชนที่ ได้รับความสะดวก	ประชาชนมี ถนนใช้ สัญจรไปมา สะดวก	กองช่าง
122	โครงการบุกเบิกถนนสายบ้าน นายอมเรศ ปานตุล ถึง หัวขี้เฒ่า	เพื่อให้ ประชาชนมี ถนนใช้สัญจร ไปมาสะดวก	บุกเบิกถนนสายบ้านนายอมเรศ ปานตุล ถึง หัวขี้เฒ่า ระยะทาง 1,000 เมตร กว้าง 4 เมตร	500,000					ร้อยละของ ประชาชนที่ ได้รับความสะดวก	ประชาชนมี ถนนใช้ สัญจรไปมา สะดวก	กองช่าง

1. ยุทธศาสตร์การพัฒนาตำบลโครงสร้างพื้นฐาน  
1.2 แผนงานอุตสาหกรรมและการโยธา (ต่อ)

แบบ ผ ๐๒

ที่	โครงการ	วัตถุประสงค์	เป้าหมาย (ผลลัพธ์ของโครงการ)	งบประมาณ					ตัวชี้วัด (KPI)	ผลที่คาดว่าจะได้รับ	หน่วยงาน รับผิดชอบหลัก
				2566 (บาท)	2567 (บาท)	2568 (บาท)	2569 (บาท)	2570 (บาท)			
	หมู่ที่ 9(ต่อ)										
123	โครงการขุดเจาะบ่อบาดล	เพื่อให้ประชาชนมีน้ำในการอุปโภค บริโภคตลอดปี	ขุดเจาะบ่อบาดล บริเวณที่ดิน - บ้านนายประเสริฐ ประจง - บ้านนางกิ่งทอง ชุมพล - บ้าน ด.ต.จรูญ ต.อะไส - บ้านนายเทพ เอียดช่วย, - บ้านนายจรูญ ระกำหมาก, - บ้านนางขิเตี๊ยะ วงชะเทียง - บ้านนางศิริวรรณ ชื่นกำเนิด - บ้านนายถวิล ปราบปราม - บ้านนายเฉลิม ทองอ่อน - บ้านนายสมศักดิ์ จันทร์ค้อม - บ้านนายสำราญ อ่อนอินทร์	600,000	600,000	600,000	600,000	600,000	ร้อยละของประชาชนที่มีน้ำใช้	ประชาชนมีน้ำในการอุปโภค บริโภคตลอดปี	กองช่าง
124	โครงการก่อสร้างประปาหมู่บ้านบริเวณคลองลำตัง	เพื่อให้มีน้ำในการอุปโภค บริโภคตลอดปี	ก่อสร้างประปาหมู่บ้านบริเวณคลองลำตัง จำนวน 1 จุด	5,000,000					ร้อยละของประชาชนที่มีน้ำใช้	ประชาชนมีน้ำในการอุปโภค บริโภคตลอดปี	กองช่าง

1. ยุทธศาสตร์การพัฒนาตำบลโครงสร้างพื้นฐาน  
1.2 แผนงานอุตสาหกรรมและการโยธา (ต่อ)

แบบ ผ ๐๒

ที่	โครงการ	วัตถุประสงค์	เป้าหมาย (ผลผลิตของโครงการ)	งบประมาณ				ตัวชี้วัด (KPI)	ผลที่คาดว่าจะได้รับ	หน่วยงาน รับผิดชอบหลัก
				2566 (บาท)	2567 (บาท)	2568 (บาท)	2569 (บาท)			
	หมู่ที่ 9(ต่อ)									
125	โครงการก่อสร้างเขื่อน น้ำล้นห้วยชันนาก	เพื่อให้มีน้ำในการอุป โภค บริโภคตลอดปี	ก่อสร้างเขื่อนน้ำล้นห้วยชันนาก					ร้อยละของ ประชาชนที่มี น้ำใช้	มีน้ำในการ อุปโภค บริโภคตลอดปี	กองช่าง
126	โครงการขยายเขต ประปา หมู่ที่ 9	เพื่อให้ประชาชนมี น้ำประปาใช้ในการ อุปโภคบริโภค	ขยายเขตประปาโดยใช้ท่อเมนจ่าย น้ำ PVC ระยะทาง 5,000 เมตร	500,000	500,000	500,000	500,000	ร้อยละของ ประชาชนที่มี น้ำประปา ใช้	ประชาชนมี น้ำประปาใช้ใน การอุปโภค บริโภค	กองช่าง

1. ยุทธศาสตร์การพัฒนาตำบลโครงสร้างพื้นฐาน

1.2 แผนงานอุตสาหกรรมและการโยธา (ต่อ)

แบบ ผ ๐๒

ที่	โครงการ	วัตถุประสงค์	เป้าหมาย (ผลผลิตของโครงการ)	งบประมาณ					ตัวชี้วัด (KPI)	ผลที่คาดว่าจะ จะได้รับ	หน่วยงาน รับผิดชอบ หลัก
				2566 (บาท)	2567 (บาท)	2568 (บาท)	2569 (บาท)	2570 (บาท)			
	<b>หมู่ที่ 10</b>										
127	โครงการก่อสร้างถนน ลาดสายแนวสลับทิศ เหนือ	เพื่อให้ประชาชนมี ถนนใช้สัญจรไปมา สะดวก	ก่อสร้างถนนลาดสายแนว สลับทิศเหนือ กว้าง 5 เมตร (เฉพาะช่วงที่เป็นเนิน) ระยะทาง 1500 เมตร	1,000,000	1,000,000	1,000,000	1,000,000	1,000,000	ร้อยละของ ประชาชนที่ ได้รับความ สะดวก	ประชาชนมีถนน ใช้สัญจรไปมา สะดวก	กองช่าง
128	โครงการก่อสร้างถนน คอนกรีตเสริมเหล็กสาย ช่องเหรียญ	เพื่อให้ประชาชนมี ถนนใช้สัญจรไปมา สะดวก	ก่อสร้างถนนลาดสายบ้าน นายเรือนบ้านนายสมนึก กว้าง 5 เมตร ระยะทาง 1,500 เมตร	1,000,000	1,000,000	1,000,000	1,000,000	1,000,000	ร้อยละของประ ชาชนที่ได้รับ ความสะดวก	ประชาชนมีถนน ใช้สัญจรไปมา สะดวก	กองช่าง
129	โครงการก่อสร้างถนน ลาดสายแนวเปดทิศ เหนือ	เพื่อให้ประชาชนมี ถนนใช้สัญจรไปมา สะดวก	ก่อสร้างถนนลาดสาย เปดทิศเหนือ กว้าง 5 เมตร ระยะทาง 1,500 เมตร	1,000,000	1,000,000	1,000,000	1,000,000	1,000,000	ร้อยละของ ประชาชนที่ ได้รับความ สะดวก	ประชาชนมีถนน ใช้สัญจรไปมา สะดวก	กองช่าง
130	โครงการบุกเบิกถนน สายคางหมู	เพื่อให้ประชาชนมี ถนนใช้สัญจรไปมา สะดวก	บุกเบิกถนนสายคางหมู ระยะทาง 2,000 เมตร กว้าง 6 เมตร		1,000,000	1,000,000			ร้อยละของประ ชาชนที่ได้รับ ความสะดวก	ประชาชนมีถนน ใช้สัญจรไปมา สะดวก	กองช่าง



1. ยุทธศาสตร์การพัฒนาค้ำโครงสร้างพื้นฐาน  
1.2 แผนงานอุตสาหกรรมและการโยธา (ต่อ)

ที่	โครงการ	วัตถุประสงค์	เป้าหมาย (ผลลัพธ์ของโครงการ)	งบประมาณ				ตัวชี้วัด (KPI)	ผลที่คาดว่าจะ จะได้รับ	หน่วยงาน รับผิดชอบหลัก
				2566 (บาท)	2567 (บาท)	2568 (บาท)	2569 (บาท)			
	หมู่ที่ 10 (ต่อ)									
131	โครงการปรับปรุงถนนสายบ้านนายเชษฐ แก้วแก้ว – บ้านนายเชษฐ แก้วแก้ว – บ้านนมาละของ จันทร์ทอง	เพื่อให้ประชาชนมีถนนใช้สัญจรไปมาสะดวก	ปรับปรุงถนนบ้านนายเชษฐ แก้วแก้ว – บ้านนมาละของ จันทร์ทอง ระยะทาง 5,000 เมตร กว้าง 6 เมตร	1,000,000					ร้อยละของประชาชนที่ได้รับความสะดวก	กองช่าง
132	โครงการก่อสร้างถนน คสล. สายแนวเขตทิศใต้	เพื่อให้ประชาชนมีถนนใช้สัญจรไปมาสะดวก	ก่อสร้างถนนคสลแนวทิศใต้ กว้าง 5 เมตร ระยะทาง 1,500 เมตร	1,000,000	1,000,000	1,000,000	1,000,000		ร้อยละของประชาชนที่ได้รับความสะดวก	กองช่าง
133	โครงการก่อสร้างถนน คสล. สายแนวเขตทิศใต้	เพื่อให้ประชาชนมีถนนใช้สัญจรไปมาสะดวก	ก่อสร้างถนน คสล. แนวเขต ทิศใต้ กว้าง 5 เมตร ระยะทาง 3,000 เมตร	1,920,000	1,920,000	1,920,000	1,920,000		ร้อยละของประชาชนที่ได้รับความสะดวก	กองช่าง
134	โครงการก่อสร้างถนน คสล. สายแนวทิศใต้	เพื่อให้ประชาชนมีถนนใช้สัญจรไปมาสะดวก	ก่อสร้างถนน คสล. แนวเขต ทิศใต้ กว้าง 5 เมตร ระยะทาง 1,500 เมตร	1,000,000	1,000,000	1,000,000	1,000,000		ร้อยละของประชาชนที่ได้รับความสะดวก	กองช่าง

1. ยุทธศาสตร์การพัฒนาด้านโครงสร้างพื้นฐาน

1.2 แผนงานอุตสาหกรรมและการโยธา (ต่อ)

แบบ ผ ๐๒

ที่	โครงการ	วัตถุประสงค์	เป้าหมาย (ผลผลิตของโครงการ)	งบประมาณ					ตัวชี้วัด (KPI)	ผลที่คาดว่าจะ ได้รับ	หน่วยงาน รับผิดชอบหลัก
				2566 (บาท)	2567 (บาท)	2568 (บาท)	2569 (บาท)	2570 (บาท)			
135	โครงการบุกเบิกถนนสาย แนวليب ทิศเหนือ หมู่ที่ 10 ตอนที่ 2	เพื่อให้ ประชาชนมี ถนนใช้สัญจร ไปมาสะดวก	บุกเบิกถนนสายแนวليب ทิศเหนือ ตอนที่ 2 กว้าง 4 เมตร ระยะทาง 1,000 เมตร	500,000					ร้อยละของ ประชาชนที่ ได้รับความสะดวก สะดวก	ประชาชนมี ถนนสัญจรไป มาสะดวก	กองช่าง
136	โครงการขุดลอกสระน้ำ	เพื่อให้มีน้ำใน การอุปโภค บริโภคตลอดปี	ขุดลอกสระน้ำบริเวณบริเวณบ้านนายสมปอง, นายสตีต ภูมา		400,000		400,000		ร้อยละของ ประชาชนที่ มีน้ำใช้	มีน้ำในการ อุปโภค บริโภคตลอด ปี	กองช่าง
137	โครงการปรับปรุงซ่อมแซม ระบบประปาเดิม	เพื่อให้ ประชาชนมีน้ำ ในภาคอุปโภค บริโภคตลอดปี	ปรับปรุงซ่อมแซมระบบประปาเดิม พร้อม ติดตั้งเครื่องกรองน้ำบริเวณบ้านช่องแข้ง	100,000	100,000	100,000	100,000	100,000	ร้อยละของ ประชาชนที่ มีน้ำใช้	ประชาชนมี น้ำในการอุป โภค บริโภค ตลอดปี	กองช่าง
138	โครงการก่อสร้างฝายน้ำล้น	เพื่อให้ ประชาชนมีน้ำ ในการอุปโภค บริโภคตลอดปี	ก่อสร้างฝายน้ำล้นบริเวณบ้านจำนง 4 จุด คือบริเวณที่ดินนายประสงค์ ทองเมืองงาม, นายสมศักดิ์ ศรีอ่อน, นายเอียน อมรรณและ วัดนิคมภาวนาราม		100,000	100,000	100,000	100,000	ร้อยละของ ประชาชนที่ มีน้ำใช้	ประชาชนมี น้ำในการอุป โภค บริโภค ตลอดปี	กองช่าง

1. ยุทธศาสตร์การพัฒนาด้านโครงสร้างพื้นฐาน  
1.2 แผนงานอุตสาหกรรมและการโยธา (ต่อ)

ที่	โครงการ	วัตถุประสงค์	เป้าหมาย (ผลลัพธ์ของโครงการ)	งบประมาณ					ตัวชี้วัด (KPI)	ผลที่คาดว่าจะ ได้รับ	หน่วยงาน รับผิดชอบหลัก
				2566 (บาท)	2567 (บาท)	2568 (บาท)	2569 (บาท)	2570 (บาท)			
139	หมูที่ 10 (ต่อ) โครงการก่อสร้าง ประปาหอดึงสูง	เพื่อให้ประชาชนมีน้ำในการอุปโภค บริโภคตลอดปี	ก่อสร้างประปาหอดึงสูง บริเวณที่ดินนายสมบอง	5,000,000					ร้อยละของประชาชนที่มีน้ำใช้	ประชาชนมีน้ำในการอุปโภคบริโภคตลอดปี	กองช่าง
140	โครงการขุดลอกคลองและสระน้ำสาธารณะ	เพื่อให้ประชาชนมีน้ำในการอุปโภค บริโภคตลอดปี	ขุดลอกคลองและสระน้ำสาธารณะในเขตพื้นที่ตำบล	500,000	500,000	500,000	500,000	500,000	ร้อยละของประชาชนที่มีน้ำใช้	ประชาชนมีน้ำในการอุปโภคบริโภคตลอดปี	กองช่าง
141	โครงการขุดเจาะบาดลหมู่ที่ 10	เพื่อให้ประชาชนมีน้ำในการอุปโภค บริโภคตลอดปี	ขุดเจาะบาดาล บริเวณบ้านช่องหรือเรียงหน้าควน - วัตถุประสงค์ตามกรม			300,000	300,000	300,000	ร้อยละของประชาชนที่มีน้ำใช้	ประชาชนมีน้ำในการอุปโภคบริโภคตลอดปี	กองช่าง
142	โครงการขยายเขตประปา หมู่ที่ 10	เพื่อให้ประชาชนมีน้ำประปาใช้ในการอุปโภคบริโภค	ขยายเขตประปาโดยใช้ท่อเมนจ่ายน้ำ PVC ระยะทาง 4,000 เมตร	500,000	500,000	500,000	500,000	500,000	ร้อยละของประชาชนที่มีน้ำประปาใช้	ประชาชนมีน้ำประปาใช้ในการอุปโภคบริโภค	กองช่าง

1. ยุทธศาสตร์การพัฒนาตำบลโครงสร้างพื้นฐาน

1.2 แผนงานอุตสาหกรรมและการโยธา (ต่อ)

แบบ ผ ๐๒

ที่	โครงการ	วัตถุประสงค์	เป้าหมาย (ผลลัพธ์ของโครงการ)	งบประมาณ				ตัวชี้วัด (KPI)	ผลที่คาดว่าจะ ได้รับ	หน่วยงาน รับผิดชอบ หลัก
				2566 (บาท)	2567 (บาท)	2568 (บาท)	2569 (บาท)			
143	โครงการก่อสร้างถนน คสล. สายบ้านนาทรายประชาพัฒนาพลาทีกี - ส่วนขยายชุมชน ชูดวง	เพื่อให้ประชาชนมีถนนใช้สัญจรไปมาสะดวก	ก่อสร้างถนน คสล. สายบ้านนาทรายประชาพัฒนาพลาทีกี - ส่วนขยายชุมชน ชูดวง กว้าง 4 เมตร ระยะทาง 150 เมตร	400,000					ร้อยละของประชาชนที่ได้รับความปลอดภัย	กองช่าง
144	โครงการก่อสร้างถนนลาดยางสายสมศรี-คมนหัวไร่	เพื่อให้ประชาชนมีถนนใช้สัญจรไปมาสะดวก	ก่อสร้างถนนลาดยางขนาด กว้าง 5 เมตร ระยะทาง 1,000 เมตร	1,000,000	1,000,000	1,000,000	1,000,000		ร้อยละของประชาชนที่ได้รับความปลอดภัย	กองช่าง
145	โครงการก่อสร้างถนนคอนกรีตเสริมเหล็กพร้อมท่อเหลี่ยมสายบ้านนาทรายประชาพัฒนาพลาทีกี	เพื่อให้ประชาชนมีถนนใช้สัญจรไปมาสะดวก	ก่อสร้างถนน คสล. กว้าง 5 ม. ระยะทาง 1,300 ม. พร้อมก่อสร้างท่อเหลี่ยม จำนวน 1 จุด	900,000	900,000	900,000	900,000		ร้อยละของประชาชนที่ได้รับความปลอดภัย	กองช่าง
146	โครงการก่อสร้างท่อลอดถนน	เพื่อให้ประชาชนสัญจรไปมาสะดวก	ก่อสร้างท่อลอดถนน 2 จุด บริเวณบ้านนาทรายประชาพัฒนาพลาทีกี และบ้านนาทรายศรีพิพ	200,000			200,000		ร้อยละของประชาชนที่ได้รับความปลอดภัย	กองช่าง

1. ยุทธศาสตร์การพัฒนาค้ำโตรงสร้างพื้นฐาน  
1.2 แผนงานอุตสาหกรรมและการโยธา (ต่อ)

ที่	โครงการ	วัตถุประสงค์	เป้าหมาย (ผลผลิตของโครงการ)	งบประมาณ					ตัวชี้วัด (KPI)	ผลที่คาดว่าจะ ได้รับ	หน่วยงาน รับผิดชอบหลัก
				2566 (บาท)	2567 (บาท)	2568 (บาท)	2569 (บาท)	2570 (บาท)			
147	โครงการบุกเบิกถนนสายสวน นายอำเภอ ถึง บ้าน นางวันเพ็ญ พุทธานุกูล	เพื่อให้ประชาชน สัญจรไปมา สะดวก	บุกเบิกถนนสายสวนนายอำเภอถึง คุณ ถึง บ้านนางวันเพ็ญ พุทธานุกูล กว้าง 4 เมตร ระยะทาง 1,500 เมตร	500,000	500,000				ร้อยละของ ประชาชนที่ ได้รับความสะดวก	ประชาชนมี ถนนใช้สัญจร ไปมาสะดวก	กองช่าง
148	โครงการก่อสร้างถนน คสล. ที่ดินบางปะอิน ปานฉุ่ม ถึง สวนนายแล้ว ปานพน	เพื่อให้ประชาชน สัญจรไปมา สะดวก	ก่อสร้างถนน คสล. ที่ดินบางปะอินพร ปานฉุ่ม ถึง สวนนายแล้ว ปานพน กว้าง 4 ม. ระยะทาง 1,000 ม.	520,000	520,000	520,000	520,000	520,000	ร้อยละของประ ชาชนที่ได้รับ ความสะดวก	ประชาชนมี ถนนใช้สัญจร ไปมา สะดวก	กองช่าง
149	โครงการปรับปรุงถนนสาย บ้านบางระเกะ เจริญรัตน์ ถึง บ้านนายบุญชู พุทธานุกูล	เพื่อให้ประชาชน สัญจรไปมา สะดวก	ปรับปรุงถนนสายบ้านบางระเกะ เจริญรัตน์ ถึง บ้านนายบุญชู พุทธานุกูล ระยะทาง 1,500 ม				800,000	600,000	ร้อยละของ ประชาชนที่ ได้รับความสะดวก	ประชาชนมี ถนนใช้สัญจร ไปมา สะดวก	กองช่าง
150	โครงการจัดระเบียบอาคาร	เพื่อให้ประชาชน มีน้ำในภา อุปโภค บริโภค ตลอดปี	เจาะบ่อบาดาล บริเวณที่ดิน - นายสมพงษ์ จินศิริคง - นายอนุโสม จาณศิริย์	300,000		300,000			ร้อยละของ ประชาชนที่มี น้ำใช้	ประชาชนมีน้ำ ในภาอุปโภค บริโภคตลอดปี	กองช่าง

1. ยุทธศาสตร์การพัฒนาตำบลโครงสร้างพื้นฐาน  
1.2 แผนงานอุตสาหกรรมและการโยธา (ต่อ)

แบบ ผ ๐๒

ที่	โครงการ	วัตถุประสงค์	เป้าหมาย (ผลผลิตของโครงการ)	งบประมาณ					ตัวชี้วัด (KPI)	ผลที่คาดว่าจะได้รับ	หน่วยงาน รับผิดชอบหลัก
				2566 (บาท)	2567 (บาท)	2568 (บาท)	2569 (บาท)	2570 (บาท)			
151	โครงการก่อสร้างฝายน้ำล้น หมู่ที่ 11 (ต่อ)	เพื่อให้ประชาชนมีน้ำในการอุปโภค บริโภค ตลอดปี	ก่อสร้างฝายน้ำล้น สายห้วย (บ้านนางพินันท์ แก้วแก้ว) ขนาดกว้าง 4 เมตร สูง 3 เมตร	500,000					ร้อยละของประชาชนที่มีน้ำใช้	ประชาชนมีน้ำในการอุปโภค บริโภคตลอดปี	กองช่าง
152	โครงการขยายเขตประปา หมู่ที่ 11	เพื่อให้ประชาชนมีน้ำประปาใช้ในการอุปโภค บริโภค	ขยายเขตประปาโดยใช้ท่อเมนจ่ายน้ำ PVC ระยะทาง 3,000 เมตร	500,000	500,000	500,000	500,000	500,000	ร้อยละของประชาชนที่มีน้ำประปาใช้ในการอุปโภค	ประชาชนมีน้ำประปาใช้ในการอุปโภค	กองช่าง

1. ยุทธศาสตร์การพัฒนาตำบลโครงสร้างพื้นฐาน

1.2 แผนงานอุตสาหกรรมและการโยธา (ต่อ)

แบบ ผ ๐๒

ที่	โครงการ	วัตถุประสงค์	เป้าหมาย (ผลผลิตของโครงการ)	งบประมาณ				ตัวชี้วัด (KPI)	ผลที่คาดว่าจะ ได้รับ	หน่วยงาน รับผิดชอบหลัก
				2566 (บาท)	2567 (บาท)	2568 (บาท)	2569 (บาท)			
	<b>หมู่ที่ 12</b>									
153	โครงการบุกเบิกถนนสายคอนกรีตบ้านนาไร่แดง-ถนนคอนกรีตบ้านท่าเสา ช่วงเนินที่ดินนายทอง ถึงที่ดินนายไสว ศรีชะภูมิ	เพื่อให้ประชาชนมีถนนใช้สัญจรไปมาสะดวก	บุกเบิกถนนสายคอนกรีต-ถนนคอนกรีตบ้านนาไร่แดง ช่วงเนินที่ดินนายทอง ถึงที่ดินนายไสว ศรีชะภูมิ กว้าง 4 เมตร ระยะทาง 200 เมตร	300,000				ร้อยละของประชาชนที่ได้รับความสะดวก	ประชาชนมีถนนใช้สัญจรไปมาสะดวก	กองช่าง
154	โครงการก่อสร้างถนนคอนกรีตเสริมเหล็กสายมัสยิด-ควมไร่แดง	เพื่อให้ประชาชนมีถนนใช้สัญจรไปมาสะดวก	ก่อสร้างถนนคอนกรีตเสริมเหล็กพร้อมไหล่ทาง สายมัสยิด – ควมไร่แดง ระยะทาง 300 เมตร กว้าง 5 เมตร	640,000	400,000			ร้อยละของประชาชนที่ได้รับความสะดวก	ประชาชนมีถนนใช้สัญจรไปมาสะดวก	กองช่าง
155	โครงการก่อสร้างถนนคอนกรีตเสริมเหล็กสายบ้านนาไร่แดง หมู่ที่ 12	เพื่อให้ประชาชนมีถนนใช้สัญจรไปมาสะดวก	ก่อสร้างถนนคอนกรีตเสริมเหล็กสายบ้านนาไร่แดง กว้าง 4 เมตร ระยะทาง 1,500 เมตร	800,000	800,000	800,000	800,000	ร้อยละของประชาชนที่ได้รับความสะดวก	ประชาชนมีถนนใช้สัญจรไปมาสะดวก	กองช่าง
156	โครงการขุดลอกสระน้ำ	เพื่อให้ประชาชนมีน้ำในการอุปโภค บริโภค ตลอดจนปี	ขุดลอกสระน้ำ - บริเวณหน้ามัสยิด - ควมไร่แดง	200,000				ร้อยละของประชาชนที่มีน้ำใช้	ประชาชนมีน้ำในการอุปโภค บริโภค	กองช่าง

1. ยุทธศาสตร์การพัฒนาตำบลโครงสร้างพื้นฐาน

1.2 แผนงานอุตสาหกรรมและการโยธา (ต่อ)

แบบ ผ ๐๒

ที่	โครงการ	วัตถุประสงค์	เป้าหมาย (ผลลัพธ์ของโครงการ)	งบประมาณ				ตัวชี้วัด (KPI)	ผลที่คาดว่าจะได้รับ	หน่วยงาน รับผิดชอบหลัก
				2566 (บาท)	2567 (บาท)	2568 (บาท)	2569 (บาท)			
	<b>หมู่ที่ 12 (ต่อ)</b>									
157	โครงการบุกเบิกถนนจากบ้านนายอยู่ไสย ยุทธศาสตร์จุดถนนสายควนซีแรด	เพื่อให้ประชาชนมีถนนใช้สัญจรไปมาสะดวก	บุกเบิกถนนจากบ้านนายอยู่ไสย ยุทธศาสตร์ จุด ถนนสายควนซีแรด ระยะทาง 2,000 เมตร กว้าง 4 เมตร	500,000	500,000			ร้อยละของประชาชนที่ได้รับความสะดวก	ประชาชนมีถนนใช้สัญจรไปมาสะดวก	กองช่าง
158	โครงการบุกเบิกถนนที่ดินนายสุชาติ หินจิว ถึงที่ดินนายสมบุญรณ์ ศรีชัย สมบูรณ์ ศรีชัย	เพื่อให้ประชาชนมีถนนใช้สัญจรไปมาสะดวก	บุกเบิกถนนที่ดินนายสุชาติ หินจิว ถึง ที่ดินนายสมบุญรณ์ ศรีชัย ระยะทาง 800 เมตร กว้าง 4 เมตร			400,000		ร้อยละของประชาชนที่ได้รับความสะดวก	ประชาชนมีถนนใช้สัญจรไปมาสะดวก	กองช่าง
159	โครงการขุดเจาะบ่อบาดาลหมู่ที่ 12	เพื่อให้ประชาชนมีน้ำในการอุปโภคบริโภคตลอดปี	ขุดเจาะบ่อบาดาลบ้านนายสมใจ เขื่อนรักษา บ้านนายอานวน วงศ์ไธเนง บ้านนายจรูญ วีระสุข	300,000	300,000	300,000		ร้อยละของประชาชนที่มีน้ำใช้	ประชาชนมีน้ำในการอุปโภคบริโภคตลอดปี	กองช่าง
160	โครงการก่อสร้างถนนลาดแฉວทางทิศเหนือ หมู่ 4-12	เพื่อให้ประชาชนมีถนนใช้สัญจรไปมาสะดวก	ก่อสร้างถนนลาดแฉວทางทิศเหนือ ม. 4-12 กว้าง 5 เมตร ระยะทาง 1,850 เมตร	1,200,000	1,200,000	1,200,000	1,200,000	ร้อยละของประชาชนที่ได้รับความสะดวก	ประชาชนมีถนนใช้สัญจรไปมา	กองช่าง



แบบ ผ ๐๒

1. ยุทธศาสตร์การพัฒนาด้านโครงสร้างพื้นฐาน  
1.2 แผนงานอุตสาหกรรมและการโยธา (ต่อ)

ที่	โครงการ	วัตถุประสงค์	เป้าหมาย (ผลผลิตของโครงการ)	งบประมาณ				ตัวชี้วัด (KPI)	ผลที่คาดว่าจะได้รับ	หน่วยงาน รับผิดชอบหลัก
				2566 (บาท)	2567 (บาท)	2568 (บาท)	2569 (บาท)			
	<b>หมู่ที่ 12 (ต่อ)</b>									
161	โครงการก่อสร้างถนนคอนกรีต ศาลาเอนกประสงค์ ม.6 - ถนน โดยสนับป้าแล้ว	เพื่อให้ประชาชนมี ถนนใช้สัญจรไปมา สะดวก	ก่อสร้างถนนคอนกรีตเสริมเหล็ก พร้อมโหลถัง ศาลาเอนกประสงค์ ม.6- ถนนโดยสนับป้าแล้ว ระยะทาง 1,000 เมตร กว้าง 5 เมตร	640,000	640,000	640,000	640,000	ร้อยละของประ ชาชนที่ได้รับ ความสะดวก	ประชาชนมี ถนน ใช้สัญจรไปมา สะดวก	กองช่าง
162	โครงการบุกเบิกถนนสายบ้าน นายยะโกบ -จุดถนนสายแนว 7	เพื่อให้ประชาชนมี ถนนใช้สัญจรไปมา สะดวก	บุกเบิกถนนสายบ้านนายยะโกบ - จุดถนนสายแนว 7 กว้าง 5 เมตร ระยะทาง 1,500 เมตร	700,000	700,000			ร้อยละของ ประชาชนที่ ได้รับความสะดวก	ประชาชนมี ถนนใช้สัญจร ไปมาสะดวก	กองช่าง
163	โครงการบุกเบิกถนนสวนนาย น้อม ทิพย์รัตน์ ถึง สวนนาย คิน ยุคุง	เพื่อให้ประชาชนมี ถนนใช้สัญจรไปมา สะดวก	บุกเบิกถนนสวนนายน้อม ทิพย์ รัตน์ ถึง สวนนายคิน ยุคุง ระยะทาง 1,500 เมตร กว้าง 4 เมตร	600,000				ร้อยละของ ประชาชนที่ ได้รับความสะดวก	ประชาชนมี ถนนใช้สัญจร ไปมาสะดวก	กองช่าง
164	โครงการก่อสร้างสะพานหัวขี้ นาก (ทางแยกข้ามสี่ด)	เพื่อให้ประชาชนมี ถนนใช้สัญจรไปมา สะดวก	ก่อสร้างสะพานหัวขี้นาก (ทางแยก ข้ามสี่ด)				1,000,000	ร้อยละของ ประชาชนที่ ได้รับความสะดวก	ประชาชนมี ถนนใช้สัญจร ไปมา สะดวก	กองช่าง

1. ยุทธศาสตร์การพัฒนาตำบลโครงสร้างพื้นฐาน

1.2 แผนงานอุตสาหกรรมและการโยธา (ต่อ)

แบบ ผ ๐๒

ที่	โครงการ	วัตถุประสงค์	เป้าหมาย (ผลผลิตของโครงการ)	งบประมาณ					ตัวชี้วัด (KPI)	ผลที่คาดว่าจะ จะได้รับ	หน่วยงาน รับผิดชอบหลัก
				2566 (บาท)	2567 (บาท)	2568 (บาท)	2569 (บาท)	2570 (บาท)			
165	โครงการบุกเบิกถนนสาย แนว 6-ถนนสาย หมู่ 4 หมู่ที่ 12 (ต่อ)	เพื่อให้ประชาชนมี ถนนใช้สัญจรไปมา สะดวก	บุกเบิกถนนสายแนว 6 ถนนสาย หมู่ 4 ระยะทาง 2,000 เมตร	1,000,000	1,000,000	1,000,000			ร้อยละของ ประชาชนที่ ได้รับความสะดวก สะดวก	ประชาชนมี ถนนใช้สัญจร ไปมาสะดวก	กองช่าง
166	โครงการก่อสร้างฝาย คอนกรีต	เพื่อให้ประชาชนมี น้ำในการอุปโภค บริโภคตลอดปี	ก่อสร้างฝายคอนกรีต จำนวน 1 จุดบริเวณ ห้วยบางหิน บ้านนาย สมบูรณ์ ศรีชัย	200,000					ร้อยละของ ประชาชนที่มี น้ำใช้	ประชาชนมีน้ำ ในการอุปโภค บริโภคตลอดปี	กองช่าง
167	โครงการขยายเขตประปา หมู่ที่ 12	เพื่อให้ประชาชนมี น้ำประปาใช้ในการ อุปโภคบริโภค	ขยายเขตประปาโดยใช้ท่อเมน จ่ายน้ำ PVC ระยะทาง 4,000 เมตร	500,000	500,000	500,000	500,000	500,000	ร้อยละของ ประชาชนที่มี น้ำประปาใช้	ประชาชนมี น้ำประปาใช้ใน การอุปโภค บริโภค	กองช่าง

1. ยุทธศาสตร์การพัฒนาตำบลโครงสร้างพื้นฐาน

1.2 แผนงานอุตสาหกรรมและการโยธา (ต่อ)

แบบ ผ ๐๒

ที่	โครงการ	วัตถุประสงค์	เป้าหมาย (ผลผลิตของโครงการ)	งบประมาณ					ตัวชี้วัด (KPI)	ผลที่คาดว่าจะได้รับ	หน่วยงาน รับผิดชอบหลัก
				2566 (บาท)	2567 (บาท)	2568 (บาท)	2569 (บาท)	2570 (บาท)			
168	โครงการบุกเบิกถนนสายป้อม สมศรีใหม่ - คลองปากรงค์ หมู่ที่ 13	เพื่อให้ประชาชนมี ถนนใช้สัญจรไปมา สะดวก	บุกเบิกถนนสายป้อมสมศรี ใหม่ - คลองปากรงค์ กว้าง 5 เมตร ระยะทาง 800 เมตร	500,000					ร้อยละของ ประชาชนที่ ได้รับความ สะดวก	ประชาชนมี ถนนใช้สัญจร ไปมาสะดวก	กองช่าง
169	โครงการปรับปรุงถนน สายสีห้าไร่	เพื่อให้ประชาชน สัญจรไปมาสะดวก	ปรับปรุงถนนสายสีห้าไร่ ระยะทาง 900 เมตร	200,000					ร้อยละของ ประชาชนที่ ได้รับความ สะดวก	ประชาชน สัญจรไปมา สะดวก	กองช่าง
170	โครงการบุกเบิกถนนระหว่างสวน ควนสูง จุด หมู่ 1	เพื่อให้ประชาชน สัญจรไปมาสะดวก	บุกเบิกถนนระหว่างสวนควน สูง จุด หมู่ 1 ระยะทาง 3,000 เมตร	600,000	600,000				ร้อยละของ ประชาชนที่ ได้รับความ สะดวก	ประชาชน สัญจรไปมา สะดวก	กองช่าง
171	โครงการก่อสร้างถนน คสล. สายสมศรี-ปากรงค์	เพื่อให้ประชาชน สัญจรไปมาสะดวก	ก่อสร้างถนนคสล. จากป้อม บ้านสมศรี - สมน้อยไร่ กว้าง 5 เมตร ระยะทาง 1,500 เมตร	1,000,000	1,000,000	1,000,000	1,000,000	1,000,000	ร้อยละของ ประชาชนที่ ได้รับความ สะดวก	ประชาชน สัญจรไปมา สะดวก	กองช่าง

1. ยุทธศาสตร์การพัฒนาตำบลโครงสร้างพื้นฐาน

1.2 แผนงานอุตสาหกรรมและการโยธา (ต่อ)

แบบ ผ ๐๒

ที่	โครงการ	วัตถุประสงค์	เป้าหมาย (ผลผลิตของโครงการ)	งบประมาณ				ตัวชี้วัด (KPI)	ผลที่คาดว่าจะ ได้รับ	หน่วยงาน รับผิดชอบหลัก
				2566 (บาท)	2567 (บาท)	2568 (บาท)	2569 (บาท)			
172	โครงการก่อสร้างถนนคอนกรีตเสริมเหล็กสายปากรงค์ หมู่ที่ 13	เพื่อให้ประชาชนมีถนนใช้สัญจรไปมาสะดวก	ก่อสร้างถนนคอนกรีตเสริมเหล็กสายปากรงค์ กว้าง 4 เมตร ระยะทาง 3,000 เมตร	1,500,000	1,500,000	1,500,000	1,500,000	ร้อยละของประชาชนที่ได้รับความสะดวก	ประชาชนมีถนนสัญจรไปมาสะดวก	กองช่าง
173	โครงการวางท่อระบายน้ำแนวหน้าโรงเรียนสตรีแม่เหล็กโรงเรียนสตรี	เพื่อขยายท่อบริเวณหน้าโรงเรียนสตรี	วางท่อระบายน้ำแนวหน้าโรงเรียนสตรี ระยะทาง 300 เมตร			500,000		ร้อยละของประชาชนที่ได้รับความสะดวก	ประชาชนสัญจรไปมาสะดวก	กองช่าง
174	โครงการขยายเขตประปาจากบ้านนายสมมุ่งถึง ปากรงค์	เพื่อให้ประชาชนมีน้ำในการอุปโภคบริโภคตลอดปี	ขยายเขตประปาจากบ้านนายสมมุ่งถึง ปากรงค์ ระยะทาง 1,500 เมตร	300,000	300,000	300,000	300,000	ร้อยละของประชาชนที่มีน้ำใช้	ประชาชนมีน้ำในการอุปโภคบริโภค	กองช่าง
175	โครงการขุดเจาะบ่อบาดาล หมู่ที่ 13	เพื่อให้ประชาชนมีน้ำในการอุปโภคบริโภค	ขุดเจาะบ่อบาดาล - บริเวณปากรงค์ - บริเวณชุมชนสตรี	300,000		300,000		ร้อยละของประชาชนที่มีน้ำใช้	ประชาชนมีน้ำในการอุปโภคบริโภค	กองช่าง

1. ยุทธศาสตร์การพัฒนาค้ำโครงสร้างพื้นฐาน

1.2 แผนงานอุตสาหกรรมและการโยธา (ต่อ)

แบบ ผ ๐๒

ที่	โครงการ	วัสดุประสงค์	เป้าหมาย (ผลลัพธ์ของโครงการ)	งบประมาณ				ตัวชี้วัด (KPI)	ผลที่คาดว่าจะ ได้รับ	หน่วยงาน รับผิดชอบหลัก
				2566 (บาท)	2567 (บาท)	2568 (บาท)	2569 (บาท)			
176	โครงการขยายเขต ประปา หมู่ที่ 13 (ต่อ)	เพื่อให้ประชาชนมี น้ำประปาใช้ในกร อุปโภคบริโภค	ขยายเขตประปาโดยใช้ท่อเมนจ่าย น้ำ PVC ระยะทาง 5,000 เมตร	500,000	500,000	500,000	500,000	ร้อยละของ ประชาชนที่มี น้ำประปาใช้	ประชาชนมี น้ำประปาใช้ใน การอุปโภค บริโภค	กองช่าง

1. ยุทธศาสตร์การพัฒนาด้านโครงสร้างพื้นฐาน

1.2 แผนงานอุตสาหกรรมและการโยธา (ต่อ)

แบบ ผ ๐๒

ที่	โครงการ	วัตถุประสงค์	เป้าหมาย (ผลผลิตของโครงการ)	งบประมาณ					ตัวชี้วัด (KPI)	ผลที่คาดว่าจะ ได้รับ	หน่วยงาน รับผิดชอบหลัก
				2566 (บาท)	2567 (บาท)	2568 (บาท)	2569 (บาท)	2570 (บาท)			
177	โครงการปรับปรุง/ซ่อมแซมไฟฟ้าสาธารณะ	เพื่อเพิ่มแสงสว่างในเวลากลางคืน ลดอุบัติเหตุและอาชญากรรม	ปรับปรุงหรือซ่อมแซมไฟฟ้าสาธารณะในพื้นที่ หมู่ 1-13 ตามบัญชีของ อบต.	300,000	300,000	300,000	300,000	300,000	ร้อยละของไฟฟ้าสาธารณะที่ใช้งานได้ดีเป็นปกติ	ประชาชนมีแสงสว่างใช้อย่างเพียงพอ รู้สึกลดอคติใน ชีวิตและทรัพย์สิน	กองช่าง
178	โครงการติดตั้งไฟฟ้าส่องสว่างสาธารณะ	เพื่อเพิ่มแสงสว่างในเวลากลางคืน ลดอุบัติเหตุและอาชญากรรม	ติดตั้งไฟฟ้าส่องสว่างสาธารณะ พลังงานแสงอาทิตย์ ตามจุดแยกจุดเสี่ยง พื้นที่หรือเส้นทางที่แสงสว่างไม่เพียงพอในพื้นที่ตำบล	1,000,000	1,000,000	1,000,000	1,000,000	1,000,000	ร้อยละของไฟฟ้าสาธารณะที่เพิ่มขึ้น	ประชาชนมีแสงสว่างใช้อย่างเพียงพอ รู้สึกลดอคติใน ชีวิตและทรัพย์สิน	กองช่าง
179	โครงการขยายเขตไฟฟ้าตำบลบ้านนิคม	เพื่อขยายเขตไฟฟ้าให้ครอบคลุมทั้งตำบล	ขยายเขตไฟฟ้าในพื้นที่ที่ยังตกค้าง หรือ ขยายเขตไฟฟ้าเพิ่มเติมในตำบล	300,000	300,000	300,000	300,000	300,000	จำนวนครัวเรือนที่ได้ใช้ไฟฟ้า	ประชาชนมีไฟฟ้าใช้อย่างถาวร	กองช่าง
180	โครงการจัดซื้อหรือจัดหาครุภัณฑ์ในการซ่อมแซมกิจการประปาในตำบล	เพื่ออำนวยความสะดวกให้แก่ประชาชน	จัดซื้อ หรือ จัดหาครุภัณฑ์ในการซ่อมแซมประปาในตำบล	100,000	100,000	100,000	100,000	100,000	ร้อยละของประชาชนที่ได้รับความสะดวก	ประชาชนมีน้ำใช้ไม่ขาดระยะ	กองช่าง

1. ยุทธศาสตร์การพัฒนาตำบลโครงสร้างพื้นฐาน  
1.2 แผนงานอุตสาหกรรมและการโยธา (ต่อ)

ที่	โครงการ	วัตถุประสงค์	เป้าหมาย (ผลผลิตของโครงการ)	งบประมาณ					ตัวชี้วัด (KPI)	ผลที่คาดว่าจะ ได้รับ	หน่วยงาน รับผิดชอบหลัก
				2566 (บาท)	2567 (บาท)	2568 (บาท)	2569 (บาท)	2570 (บาท)			
181	โครงการขุดลอก คลองและสระน้ำ สาธารณะ	เพื่อให้ประชาชนมีน้ำ ในการอุปโภค บริโภค ตลอดปี	ขุดลอกคลองและสระน้ำ สาธารณะในเขตพื้นที่ตำบล	500,000	500,000	500,000	500,000	500,000	ร้อยละของ ประชาชนที่มี น้ำใช้	ประชาชนมีน้ำ ในการอุปโภค บริโภคตลอดปี	กองช่าง
182	โครงการก่อสร้าง ที่พักผู้โดยสาร	เพื่อเป็นที่พัก ผู้โดยสารและผู้ สัญจรไปมา	ก่อสร้างศาลาที่พัก บริเวณ สีแยกป่าแก้ว 100,00 บาท			100,000			จำนวนที่พัก ผู้โดยสาร	ประชาชน และผู้สัญจร ไปมาที่พัก โดยสาร	กองช่าง

1. ยุทธศาสตร์การพัฒนาตำบลโครงสร้างพื้นฐาน  
1.2 แผนงานอุตสาหกรรมและการโยธา (ต่อ)

แบบ ผ ๐๒

ที่	โครงการ	วัตถุประสงค์	เป้าหมาย (ผลผลิตของโครงการ)	งบประมาณ					ตัวชี้วัด (KPI)	ผลที่คาดว่าจะได้รับ	หน่วยงาน รับผิดชอบหลัก
				2566 (บาท)	2567 (บาท)	2568 (บาท)	2569 (บาท)	2570 (บาท)			
183	โครงการก่อสร้าง / ปรับปรุง ต่อเติม ศาลาเอนกประสงค์ ประจำหมู่บ้าน	เพื่อให้ประชาชนมี สถานที่ในการจัด กิจกรรมของหมู่บ้าน	-ก่อสร้าง /ปรับปรุง หรือ ต่อเติมศาลาเอนกประสงค์ -สนับสนุนวัสดุครุภัณฑ์ใช้ งานในศาลาเอนกประสงค์ ทั้ง 13 หมู่บ้าน -หมู่ที่ 1 จำนวนเงิน 100,000 บาท -หมู่ที่ 2 จำนวนเงิน 100,000 บาท -หมู่ที่ 3 จำนวนเงิน 100,000 บาท -หมู่ที่ 4 จำนวนเงิน 100,000 บาท -หมู่ที่ 5 จำนวนเงิน 100,000 บาท	1,300,000	1,300,000	1,300,000	1,300,000	1,300,000	จำนวน สถานที่	ประชาชนมี สถานที่ใน การจัด กิจกรรมของ หมู่บ้าน	กองช่าง



1. ยุทธศาสตร์การพัฒนาด้านโครงสร้างพื้นฐาน  
1.2 แผนงานอุตสาหกรรมและการโยธา (ต่อ)

แบบ ผ ๐๒

ที่	โครงการ	วัตถุประสงค์	เป้าหมาย (ผลผลิตของโครงการ)	งบประมาณ				ตัวชี้วัด (KPI)	ผลที่คาดว่าจะ ได้รับ	หน่วยงาน รับผิดชอบหลัก
				2566 (บาท)	2567 (บาท)	2568 (บาท)	2569 (บาท)			
			- หมู่ที่ 6 จำนวนเงิน 100,000 บาท							
			- หมู่ที่ 7 จำนวนเงิน 100,000 บาท							
			- หมู่ที่ 8 จำนวนเงิน 100,000 บาท							
			- หมู่ที่ 9 จำนวนเงิน 100,000 บาท							
			- หมู่ที่ 10 จำนวนเงิน 100,000 บาท							
			- หมู่ที่ 11 จำนวนเงิน 100,000 บาท							
			- หมู่ที่ 12 จำนวนเงิน 100,000 บาท							
			- หมู่ที่ 13 จำนวนเงิน 100,000 บาท							
รวม	183 โครงการ	-	-	96,450,000	91,870,000	81,240,000	75,550,000	82,130,000	-	-
รวมยุทธศาสตร์การพัฒนาด้านโครงสร้างพื้นฐาน									184	โครงการ

- ก. ยุทธศาสตร์จังหวัดที่ 4 การพัฒนาคน ชุมชน และสังคมให้น่าอยู่ เข้มแข็งตามปรัชญาเศรษฐกิจพอเพียง
- ข. ยุทธศาสตร์การพัฒนาขององค์การปกครองส่วนท้องถิ่นในเขตจังหวัดที่ 3 การพัฒนาสังคมและคุณภาพชีวิต
2. ยุทธศาสตร์การพัฒนาคนและสังคม

## 2.1 แผนงานการศึกษา

ที่	โครงการ	วัตถุประสงค์	เป้าหมาย (ผลผลิตของโครงการ)	งบประมาณ					ตัวชี้วัด (KPI)	ผลที่คาดว่าจะได้รับ	หน่วยงาน รับผิดชอบหลัก
				2566 (บาท)	2567 (บาท)	2568 (บาท)	2569 (บาท)	2570 (บาท)			
1	โครงการสนับสนุน ค่าใช้จ่ายในการ บริหารสถานศึกษา	เพื่อส่งเสริม พัฒนาการเด็ก ปฐมวัย	ค่าอาหารกลางวัน สำหรับศพด.ค่าจัดการ เรียนการสอนสำหรับ ศพด.	1,100,000	1,100,000	1,100,000	1,100,000	1,100,000	ร้อยละของ เด็กที่มี พัฒนาการ ตามวัย	เด็กในศพด.มี พัฒนาการที่ดี เหมาะสมตามวัย	กองการศึกษา
2	โครงการส่งเสริม พัฒนาการเด็ก ปฐมวัย	เพื่อให้ผู้ปกครองมี ความรู้ในการดูแล ส่งเสริมพัฒนาการ ของเด็กปฐมวัย	จัดอบรมให้ความรู้การ ดูแลเด็กปฐมวัยด้าน ต่างๆ เช่น โภชนาการ ช่องปาก และอื่นๆ	35,000	35,000	35,000	35,000	35,000	ร้อยละของ เด็กที่ได้รับ การส่งเสริม พัฒนาการ	เด็กในศพด.มี พัฒนาการที่ดี เหมาะสมตามวัย	กองการศึกษา
3	โครงการปรับปรุง ภูมิทัศน์ศูนย์พัฒนา เด็กเล็ก	เพื่อให้ภูมิทัศน์ของ ศพด.เอื้อต่อการ ส่งเสริมพัฒนาการ เด็กปฐมวัย	ปรับปรุงภูมิทัศน์ศพด. ในเขตอบต.บ้านนิคม	50,000	50,000	50,000	50,000	50,000	จำนวนศพด. ที่เอื้อต่อการ ส่งเสริม พัฒนาการ	ภูมิทัศน์ ศพด. เอื้อต่อการจัดการ เรียนการสอน	กองการศึกษา

แบบ ผ ๐๒

2. ยุทธศาสตร์การพัฒนาคนและสังคม  
2.1 แผนงานการศึกษา (ต่อ)

ที่	โครงการ	วัตถุประสงค์	เป้าหมาย (ผลผลิตของโครงการ)	งบประมาณ					ตัวชี้วัด (KPI)	ผลที่คาดว่าจะได้รับ	หน่วยงาน รับผิดชอบหลัก
				2566 (บาท)	2567 (บาท)	2568 (บาท)	2569 (บาท)	2570 (บาท)			
4	โครงการสนับสนุนพ่อแม่ลูก	เพื่อสร้างความสัมพันธ์อันดีภายในครอบครัว	จัดอบรมให้ความรู้ถึงความสำคัญของการอบรมเลี้ยงดู และมีสุขภาพจิตที่ดี ความสัมพันธ์ภายในครอบครัว	30,000	30,000	30,000	30,000	30,000	ร้อยละของครอบครัวที่เข้ารับการอบรมมีความสัมพันธ์ที่ดีขึ้น	ครอบครัวเข้มแข็ง ห่างไกลจากอบายมุข และแหล่งยาเสพติด	กองการศึกษาฯ
5	โครงการเด็กสร้างชาติ “โตไม่โกง”	เพื่อให้เด็กและเยาวชนได้ตระหนักถึงโทษจากการทุจริตคอร์รัปชัน	อบรมให้ความรู้แก่เด็กเยาวชนให้ตระหนักถึงโทษจากการทุจริตคอร์รัปชัน	30,000	30,000	30,000	30,000	30,000	ร้อยละของผู้เข้าร่วมที่ตระหนักถึงโทษของการทุจริต	เด็กและเยาวชนตระหนักถึงโทษจากการทุจริตและคอร์รัปชัน	กองการศึกษาฯ/สำนักงานเลขาฯ
6	โครงการหนุนน้อมสู่โลกกว้าง	เพื่อฝึกศึกษาประสบการณ์นอกห้องเรียนให้แก่เด็ก	จัดกิจกรรมให้เด็กศพด.ได้ฝึกศึกษากับประสบการณ์จริงนอกห้องเรียน	50,000	50,000	50,000	50,000	50,000	ร้อยละของเด็กที่ได้ฝึกศึกษา	เด็กศพด.ได้ฝึกศึกษากับการเรียนรู้จาประสบการณ์จริง	กองการศึกษาฯ
7	โครงการสนับสนุนอาหารเสริม (นม)	เพื่อส่งเสริมให้เด็กมีสุขภาพร่างกายแข็งแรง	สนับสนุนงบประมาณในการจัดซื้ออาหารเสริมนมให้กับศพด. และโรงเรียนในเขตตำบลบ้านนิคม	1,500,000	1,500,000	1,500,000	1,500,000	1,500,000	ร้อยละของเด็กที่มีพัฒนาการตามวัย	เด็กมีอาหารเสริมที่เพียงพอต่อการเจริญเติบโตตามวัย	กองการศึกษาฯ

แบบ ผ ๐๒

## 2. ยุทธศาสตร์การพัฒนาคนและสังคม

## 2.1 แผนงานการศึกษา (ต่อ)

ที่	โครงการ	วัตถุประสงค์	เป้าหมาย (ผลผลิตของโครงการ)	งบประมาณ					ตัวชี้วัด (KPI)	ผลที่คาดว่าจะได้รับ	หน่วยงาน รับผิดชอบหลัก
				2566 (บาท)	2567 (บาท)	2568 (บาท)	2569 (บาท)	2570 (บาท)			
8	โครงการสนับสนุนสื่อการเรียนการสอน ให้กับสถานศึกษา ภายในตำบล	เพื่อสนับสนุนสื่อการเรียนการสอนให้เพียงพอ ทันสมัย	สนับสนุนสื่อการเรียนการสอนของศพด.โรงเรียนตำบลและศูนย์การเรียนชุมชนในตำบล	50,000	50,000	50,000	50,000	50,000	จำนวน ศพด. โรงเรียนที่ได้รับ การสนับสนุน	โรงเรียนมีสื่อการเรียนการสอนเพิ่มมากขึ้น	กองการศึกษาฯ
9	โครงการส่งเสริมความรู้อย่างต่อเนื่อง	เพื่อแนะแนวให้ ความรู้ผู้ประกอบการ ส่งเสริมการศึกษาให้กับบุตรหลาน	ดำเนินกิจกรรมโครงการแนะแนวให้ความรู้แก่ผู้ประกอบการ เพื่อพัฒนาการศึกษา	20,000	50,000	20,000	20,000	20,000	ร้อยละของเด็ก ที่ได้รับการส่งเสริม	ผู้ประกอบการเห็นความสำคัญของการส่งเสริมการศึกษา	กองการศึกษาฯ
10	โครงการสนับสนุนการจัดตั้งศูนย์การเรียนรู้ชุมชนประจำหมู่บ้าน/ตำบล	เพื่อเป็นสถานที่ในการศึกษาเรียนรู้ของคนในชุมชน	- ดำเนินการสนับสนุนการจัดตั้ง - ก่อสร้างอาคาร ปรับปรุง ต่อเติม - วัสดุครุภัณฑ์ประจำศูนย์	200,000		200,000		200,000	จำนวนศูนย์การเรียนรู้	ประชาชนมีแหล่งเรียนรู้ชุมชนเพิ่มมากขึ้น	กองการศึกษาฯ

2. ยุทธศาสตร์การพัฒนาคนและสังคม  
2.1 แผนงานการศึกษา (ต่อ)

ที่	โครงการ	วัตถุประสงค์	เป้าหมาย (ผลผลิตของโครงการ)	งบประมาณ					ตัวชี้วัด (KPI)	ผลที่คาดว่าจะได้รับ	หน่วยงาน รับผิดชอบหลัก
				2566 (บาท)	2567 (บาท)	2568 (บาท)	2569 (บาท)	2570 (บาท)			
11	โครงการเสริมสร้างทักษะชีวิตและการเรียนรู้	เพื่อให้เด็กมีประสบการณ์และทักษะการเรียนรู้เพิ่มขึ้น	ดำเนินกิจกรรม/โครงการพัฒนาส่งเสริมความรู้ ทักษะให้แก่เด็กและเยาวชน	50,000	50,000	50,000	50,000	50,000	ร้อยละของผู้เข้าร่วมกิจกรรม	เด็กได้เรียนรู้จากประสบการณ์จริง	กองการศึกษา
12	โครงการส่งเสริมการอ่านประจำหมู่บ้าน	เพื่อให้เด็ก เยาวชน และประชาชนมีสถานที่สำหรับอ่านหนังสือ	สนับสนุนการก่อสร้าง ปรับปรุงซ่อมแซม ที่อ่านหนังสือประจำหมู่บ้าน และจัดซื้อสื่อสิ่งพิมพ์	100,000	100,000	100,000	100,000	100,000	จำนวนที่อ่านหนังสือพิมพ์ประจำหมู่บ้าน	ประชาชนมีแหล่งเรียนรู้เพิ่มมากขึ้น	กองการศึกษา
13	โครงการค่ายเยาวชน	เพื่อเพิ่มทักษะประสบการณ์ และความรู้ให้กับเด็กและเยาวชน	จัดฝึกอบรม ให้ความรู้แก่เด็กและเยาวชนในด้านต่างๆ เช่น การป้องกันปัญหาภัยเสพติด การประกอบอาชีพ ความรู้ด้านภาษาอังกฤษ English camp จริยธรรม คุณธรรม วินัย ฯลฯ	100,000	100,000	100,000	100,000	100,000	ร้อยละของผู้เข้าร่วมกิจกรรม	เด็กและเยาวชนทางชมรมเรียนรู้ ในกิจกรรมที่จัดเพิ่มมากขึ้น	สำนักปลัดฯ/ กองการศึกษา
14	โครงการศึกษาแหล่งเรียนรู้และภูมิปัญญาท้องถิ่น	เพื่อส่งเสริมการศึกษาภูมิปัญญาท้องถิ่น	จัดกิจกรรมส่งเสริมการเรียนรู้ภูมิปัญญาท้องถิ่น	30,000	30,000	30,000	30,000	30,000	ร้อยละของผู้เข้าร่วมกิจกรรม	เด็กและเยาวชนเรียนรู้และเข้าใจภูมิปัญญาท้องถิ่น	กองการศึกษา

แบบ ผ ๐๒

## 2. ยุทธศาสตร์การพัฒนาคนและสังคม

## 2.1 แผนงานการศึกษา (ต่อ)

ที่	โครงการ	วัตถุประสงค์	เป้าหมาย (ผลผลิตของโครงการ)	งบประมาณ					ตัวชี้วัด (KPI)	ผลที่คาดว่าจะได้รับ	หน่วยงาน รับผิดชอบหลัก
				2566 (บาท)	2567 (บาท)	2568 (บาท)	2569 (บาท)	2570 (บาท)			
15	โครงการส่งเสริมการเรียนรู้ชุมชนผู้สูงอายุและสมาชิกชมรมผู้สูงอายุ	เพื่อเฝ้าระวังเด็ก เยาวชน และประชาชน ได้เรียนรู้ประโยชน์และสามารถนำสมรรถนะไปใช้ประโยชน์ต่าง ๆ ได้	ดำเนินกิจกรรม/โครงการส่งเสริมการเรียนรู้ชุมชนผู้สูงอายุ	30,000	30,000	30,000	30,000	30,000	ร้อยละของผู้เข้าร่วมกิจกรรม	เด็ก เยาวชนและประชาชนเรียนรู้การดูแลสุขภาพและการใช้ประโยชน์จากสมรรถนะและฝึกทำเรื่องต่างๆ	กองการศึกษา
16	โครงการเฝ้าระวังโรคติดต่อในศูนย์พัฒนาเด็กเล็ก	เพื่อป้องกันโรคติดต่อในศูนย์พัฒนาเด็กเล็ก	ดำเนินกิจกรรม/โครงการป้องกันโรคติดต่อในเด็กปฐมวัย เช่น โรคมือเท้าปาก	20,000	20,000	20,000	20,000	20,000	ร้อยละของผู้เข้าร่วมกิจกรรม	เด็กใน ศพต มีอัตราเกิดโรคติดต่อในศูนย์	กองการศึกษา
17	โครงการแข่งขันกีฬาและนันทนาการผู้สูงอายุ	เพื่อส่งเสริมสุขภาพพลานามัยและการรวมกลุ่มทำกิจกรรมสร้างความรักความสามัคคีในกลุ่มผู้สูงอายุ	จัดการแข่งขันกีฬาและนันทนาการผู้สูงอายุ	50,000	50,000	50,000	50,000	50,000	ร้อยละของผู้เข้าร่วมกิจกรรม	ผู้สูงอายุได้รับการดูแลเอาใจใส่ เกิดการรวมกลุ่มในการทำกิจกรรม	กองการศึกษา
18	โครงการอบรมคุณธรรมและจริยธรรมอิสลาม	เพื่ออบรมให้ความรู้เกี่ยวกับคุณธรรมจริยธรรมให้ประชาชนที่นับถือศาสนาอิสลาม	ดำเนินโครงการอบรมคุณธรรมและจริยธรรมอิสลามแก่เด็กและเยาวชน	20,000	20,000	20,000	20,000	20,000	ร้อยละของผู้เข้าร่วมกิจกรรม	ผู้เข้าร่วมกิจกรรมมีความรู้ ความเข้าใจและสามารถปฏิบัติตามศาสนกิจได้อย่างถูกต้อง	กองการศึกษา

2. ยุทธศาสตร์การพัฒนาคนและสังคม  
2.1 แผนงานการศึกษา (ต่อ)

ที่	โครงการ	วัตถุประสงค์	เป้าหมาย (ผลผลิตของโครงการ)	งบประมาณ					ตัวชี้วัด (KPI)	ผลที่คาดว่าจะได้รับ	หน่วยงาน รับผิดชอบหลัก
				2566 (บาท)	2567 (บาท)	2568 (บาท)	2569 (บาท)	2570 (บาท)			
19	โครงการส่งเสริมความรู้เกี่ยวกับศาสนาพิธีทางพุทธศาสนา	เพื่อให้ความรู้แก่ผู้สืบทอดพิธีกรรมทางศาสนา	จัดอบรมให้ความรู้เกี่ยวกับศาสนพิธีทางพุทธศาสนาแก่เด็กเยาวชน และประชาชนในเขตตำบลบ้านนิคม	50,000	50,000	50,000	50,000	50,000	ร้อยละของผู้เข้าร่วมกิจกรรม	ร่วมเสวนาถอดกิจกรรมทางศาสนา วัดนธรรม	กองการศึกษา
20	โครงการอุดหนุนอาหารกลางวัน โรงเรียน	เพื่อส่งเสริมให้เด็กได้รับสารอาหารครบ 5 หมู่ (อุดหนุนโรงเรียนสังกัด สท.ฐ.ใน สท.ฐ.ในเขตพื้นที่)	สนับสนุนงบประมาณอาหารกลางวันให้แก่โรงเรียนสังกัด สท.ฐ.ในเขตตำบล	2,500,000	2,500,000	2,500,000	2,500,000	2,500,000	จำนวนเด็กที่ได้รับอาหารกลางวัน	เด็กได้รับสารอาหารครบ 5 หมู่	กองการศึกษา
21	โครงการอาหารปลอดสารพิษ	เพื่อให้เด็กและเยาวชนได้รับอาหารที่ปลอดสารพิษ	เด็กและเยาวชนในพื้นที่ตำบลบ้านนิคม	50,000	50,000	50,000	50,000	50,000	อาหารปลอดสารพิษ 100%	เด็กและเยาวชนมีสุขภาพดี	กองการศึกษา
22	โครงการเด็กดีศรีตำบล	เพื่อส่งเสริมและสร้างให้เด็กและเยาวชนในพื้นที่ตำบลบ้านนิคมเป็นเด็กดี เป็นแบบอย่างแก่ผู้อื่น	เด็กและเยาวชนในพื้นที่ตำบลบ้านนิคม	30,000	30,000	30,000	30,000	30,000	ร้อยละของเด็กที่มีคุณสมบัติตามเกณฑ์	เด็กและเยาวชนมีสำนึกของความดี เป็นคนดี	กองการศึกษา

2. ยุทธศาสตร์การพัฒนาคณะและสังคม  
2.1 แผนงานการศึกษา (ต่อ)

ที่	โครงการ	วัตถุประสงค์	เป้าหมาย (ผลผลิตของโครงการ)	งบประมาณ					ตัวชี้วัด (KPI)	ผลที่คาดว่าจะ ได้รับ	หน่วยงาน รับผิดชอบ หลัก
				2566 (บาท)	2567 (บาท)	2568 (บาท)	2569 (บาท)	2570 (บาท)			
23	โครงการส่งเสริมพัฒนาทักษะความเป็นเลิศด้านดนตรีให้แก่เด็กและเยาวชน	เพื่อส่งเสริมทักษะด้านดนตรีให้แก่เด็กและเยาวชน	จัดอบรมให้ความรู้ด้านดนตรีและฝึกให้เด็กและเยาวชนในด้านลบ้านนันทนาการได้ใช้เครื่องดนตรีจริง	30,000	30,000	30,000	30,000	30,000	จำนวนเด็กและเยาวชนที่เข้าร่วม	เด็กและเยาวชนที่มีความรู้เรื่องดนตรีและเล่นเครื่องดนตรีได้	กองการศึกษาฯ
รวม	23 โครงการ	-	-	6,125,000	5,955,000	5,905,000	5,925,000	5,925,000	-	-	-



กลยุทธ์ศาสตร์จังหวัดที่ 4 การพัฒนาคน ชุมชน และสังคมให้ก้าวอยู่ แขมแข็งตามปรัชญาเศรษฐกิจพอเพียง  
 ยุทธศาสตร์การพัฒนาขององค์การปกครองส่วนท้องถิ่นในเขตจังหวัดที่ 3 การพัฒนาสังคมและคุณภาพชีวิต  
 2. ยุทธศาสตร์การพัฒนาคนและสังคม

### 2.2 แผนงานสาธารณสุข

ที่	โครงการ	วัตถุประสงค์	เป้าหมาย (ผลผลิตของโครงการ)	งบประมาณ					ตัวชี้วัด (KPI)	ผลที่คาดว่าจะได้รับ	หน่วยงาน รับผิดชอบหลัก
				2566 (บาท)	2567 (บาท)	2568 (บาท)	2569 (บาท)	2570 (บาท)			
1	โครงการติดตั้งตู้ยา สามัญประจำ บ้านให้กับหมู่บ้าน	เพื่อให้ประชาชนมี ยาสามัญประจำ บ้านในการระงับ อาการเจ็บป่วยได้ ทันเวลา	สนับสนุนตู้ยาและ เวชภัณฑ์ ให้กับหมู่บ้านทั้ง 13 หมู่บ้าน	50,000	50,000	50,000	50,000	50,000	จำนวนตู้ยา	ประชาชนมียา ไว้รักษาโรค	สำนักปลัดฯ
2	โครงการสนับสนุน การดำเนินงานของ คสมช.ประจำหมู่บ้าน ทั้ง 13 หมู่บ้าน	เพื่อส่งเสริมการ ดำเนินงานของ ศูนย์ คสมช.	สนับสนุนการดำเนินงาน ด้านสาธารณสุขของศูนย์ คสมช. 13 หมู่บ้าน	130,000	130,000	130,000	130,000	130,000	จำนวนศูนย์ คสมช. ที่ได้รับ การสนับสนุน	ประชาชนมีมี สถานที่ในการ บริการด้าน สาธารณสุข	สำนักปลัดฯ
3	โครงการสนับสนุน กองทุนหลักประกัน สุขภาพ อบต.บ้าน นิคม	เพื่อส่งเสริม กิจกรรมของ กองทุน หลักประกัน สุขภาพ	สทบงบประมาณให้ กองทุนหลักประกัน สุขภาพร้อยละสี่ส่วน ตามที่กฎหมายกำหนด	160,000	160,000	160,000	160,000	160,000	จำนวน โครงการที่ ดำเนินการให้ เกิดประโยชน์	ประชาชนใน พื้นที่มีสุขภาพ ร่างกาย แข็งแรง	สำนักปลัดฯ

2. ยุทธศาสตร์การพัฒนาคนและสังคม  
2.2 แผนงานสาธารณสุข (ต่อ)

ที่	โครงการ	วัตถุประสงค์	เป้าหมาย (ผลผลิตของโครงการ)	งบประมาณ					ตัวชี้วัด (KPI)	ผลที่คาดว่าจะได้รับ	หน่วยงาน รับผิดชอบ หลัก
				2566 (บาท)	2567 (บาท)	2568 (บาท)	2569 (บาท)	2570 (บาท)			
4	โครงการสนับสนุนการจัดงานตลาดนัดสุขภาพ	เพื่อให้ประชาชนมีสุขภาพที่แข็งแรง	สนับสนุนการจัดงานตลาดนัดสุขภาพ	30,000	30,000	30,000	30,000	30,000	จำนวนผู้เข้าร่วมกิจกรรม	เพื่อให้ประชาชนมีสุขภาพที่แข็งแรง	สำนักปลัดฯ
5	โครงการสนับสนุนการจัดกิจกรรมและพัฒนาศักยภาพของอสม.ภายในตำบล	เพื่อสนับสนุนการจัดกิจกรรมของ อสม. ให้มีศักยภาพมากขึ้น	สนับสนุนกิจกรรมการค้าเนื้องานของ อสม. เช่นอบรมฟื้นฟูความรู้เพื่อพัฒนาศักยภาพ อสม.	20,000	20,000	20,000	20,000	20,000	ร้อยละของอสม.ที่เข้าร่วม	อสม.มีศักยภาพในการปฏิบัติดียิ่งขึ้น	สำนักปลัดฯ
6	โครงการหมู่บ้านสร้างสุขภาพ	เพื่อพัฒนาเสริมสร้างสุขภาพให้กับประชาชน	- สนับสนุนการเล่นกีฬาทุกระดับในหมู่บ้าน - จัดหาวัสดุ-อุปกรณ์เกี่ยวกับเครื่องออกกำลังกายให้กับกลุ่มเป้าหมายในตำบล	200,000	200,000	200,000	200,000	200,000	ร้อยละของประชาชนที่สุขภาพดีขึ้น	ประชาชนในหมู่บ้านมีสุขภาพอนามัยที่แข็งแรง	สำนักปลัดฯ

2. ยุทธศาสตร์การพัฒนาคนและสังคม  
2.2 แผนงานสาธารณสุข (ต่อ)

ที่	โครงการ	วัตถุประสงค์	เป้าหมาย (ผลผลิตของโครงการ)	งบประมาณ					ตัวชี้วัด (KPI)	ผลที่คาดว่าจะได้รับ	หน่วยงาน รับผิดชอบหลัก
				2566 (บาท)	2567 (บาท)	2568 (บาท)	2569 (บาท)	2570 (บาท)			
7	โครงการฝึกอบรมดูแลสุขภาพ ให้แก่แกนนำครอบครัวใน ตำบล	เพื่อพัฒนา เสริมสร้าง สุขภาพให้กับ ชุมชน	ดำเนินการฝึกอบรม อย่างน้อย 1 ครั้ง / ปี	50,000	50,000	50,000	50,000	50,000	จำนวน ผู้เข้าร่วม	ประชาชนมี ความรู้ในการ ดูแลสุขภาพของ ตัวเองและบุคคล ในครอบครัว	สำนักปลัดฯ
8	โครงการรณรงค์ป้องกันและ ควบคุมโรคติดต่อและ โรคไม่ติดต่อ	เพื่อให้ประชาชน มีสุขภาพที่ แข็งแรง ห่างไกลโรค	- จัดกิจกรรมรณรงค์ ป้องกันโรคติดต่อ, โรคไม่ติดต่อ - จัดซื้ออุปกรณ์ และเวชภัณฑ์ - อบรมให้ความรู้ แก่เด็กเยาวชน และ ประชาชนทั่วไป	80,000	80,000	80,000	80,000	80,000	ร้อยละของ ผู้เข้าร่วม, จำนวน อุปกรณ์ เวชภัณฑ์	ป้องกันโรค ติดต่อให้กับ ประชาชน	สำนักปลัดฯ

2. ยุทธศาสตร์การพัฒนาคมนาคมและสังคม

2.2 แผนงานสาธารณสุข (ต่อ)

แบบ ผ ๐๒

ที่	โครงการ	วัตถุประสงค์	เป้าหมาย (ผลลัพธ์ของโครงการ)	งบประมาณ					ตัวชี้วัด (KPI)	ผลที่คาดว่าจะ จะได้รับ	หน่วยงาน รับผิดชอบหลัก
				2566 (บาท)	2567 (บาท)	2568 (บาท)	2569 (บาท)	2570 (บาท)			
9	โครงการสนับสนุนการตรวจสุขภาพเด็กในชุมชนและโรงเรียน	เพื่อให้เด็กมีสุขภาพที่แข็งแรงและห่างไกลโรค	สนับสนุนการดำเนินงานของ รพ.สต. บ้านสมสร ปีละ 2 ครั้ง	100,000	100,000	100,000	100,000	100,000	จำนวนผู้เข้าร่วม	สำนักปลัดฯ	
10	โครงการอบรมฟื้นฟูพัฒนาศักยภาพด้านสาธารณสุขขั้นพื้นฐานของผู้นำชุมชนภายในตำบล	เพื่อสนับสนุนการจัดกิจกรรมของผู้นำชุมชนให้มีศักยภาพด้านสาธารณสุขสูงมากขึ้น	- สนับสนุนกิจกรรมการดำเนินงานของผู้นำชุมชนเช่นอบรมฟื้นฟูความรู้เพื่อพัฒนาศักยภาพผู้นำชุมชน	20,000	20,000	20,000	20,000	20,000	ร้อยละของผู้นำชุมชนที่เข้าร่วม	สำนักปลัดฯ	
11	โครงการรณรงค์ป้องกันโรคพิษสุนัขบ้า	เพื่อให้ประชาชนปลอดภัยจากโรคพิษสุนัขบ้า	- จำนวนสัตว์เลี้ยงที่เป็นพาหะของโรคพิษสุนัขบ้า - กิจกรรมสำรวจจำนวนสุนัขในพื้นที่ - กิจกรรมการฉีดวัคซีนป้องกันโรคพิษสุนัขบ้า	150,000	150,000	150,000	150,000	150,000	ไม่มีการแพร่ระบาดของโรคพิษสุนัขบ้า	สำนักปลัดฯ	

2. ยุทธศาสตร์การพัฒนาคนและสังคม  
2.2 แผนงานสาธารณสุข (ต่อ)

แบบ ผ ๐๒

ที่	โครงการ	วัตถุประสงค์	เป้าหมาย (ผลผลิตของโครงการ)	งบประมาณ					ตัวชี้วัด (KPI)	ผลที่คาดว่าจะได้รับ	หน่วยงานรับผิดชอบหลัก
				2566 (บาท)	2567 (บาท)	2568 (บาท)	2569 (บาท)	2570 (บาท)			
12	โครงการอุดหนุนตามพระราชดำริด้านสาธารณสุขของ 13 หมู่บ้าน หมู่บ้านละ 20,000 บาท หมู่บ้านละ 3 โครงการ คือ 1.โครงการ สตรีไทย ร่วมใจต้านภัย มะเร็งเต้านม 2.โครงการส่งเสริมโภชนาการและสุขภาพอนามัยแม่และเด็กในชุมชน 3.โครงการเยาวชนรุ่นใหม่ร่วมใจต้านยาเสพติด ในชุมชน	เพื่อส่งเสริมให้ประชาชนในพื้นที่มีความเข้าใจด้านสุขภาพอนามัย และพิชภัยจากยาเสพติด	ประชาชนในพื้นที่	260,000 (บาท)	260,000 (บาท)	260,000 (บาท)	260,000 (บาท)	260,000 (บาท)	จำนวนหมู่บ้านที่จัดกิจกรรมครบทั้ง 3 โครงการ	ประชาชนในพื้นที่ที่มีสุขภาพร่างกายดีและแข็งแรง	สำนักปลัดฯ

แบบ ผ ๐๒

2. ยุทธศาสตร์การพัฒนาคนและสังคม  
2.2 แผนงานสาธารณสุข (ต่อ)

ที่	โครงการ	วัตถุประสงค์	เป้าหมาย (ผลผลิตของโครงการ)	งบประมาณ					ตัวชี้วัด (KPI)	ผลที่คาดว่าจะได้รับ	หน่วยงานรับผิดชอบหลัก
				2566 (บาท)	2567 (บาท)	2568 (บาท)	2569 (บาท)	2570 (บาท)			
13	โครงการรณรงค์การควบคุมและจัดการปัญหาสุนัข	เพื่อรณรงค์สร้าง ความเข้าใจและ ความร่วมมือกัน ในการแก้ปัญหา และการจัดการที่ ถูกต้องกับสุนัข	รณรงค์การจัดการ ปัญหาเกี่ยวกับ ประชากรสุนัขใน ตำบลบ้านนิคม -แนวทางการจัดการ ปัญหาสุนัขจรจัด -ควบคุมประชากร สุนัขด้วยการผ่าตัด ทำหมัน ทั้งในเพศเมียและเพศผู้	150,000	150,000	150,000	150,000	2570 (บาท)	ร้อยละของ ประชากรสุนัข ที่ลดลง	ปัญหาเกี่ยวกับ สุนัขในตำบล บ้านนิคมลดลง	สำนักปลัดฯ
14	โครงการกำจัดแหล่ง เพาะพันธุ์และพาหะนำ โรคในชุมชน	เพื่อให้ประชาชน ปลอดภัยจากโรค ที่เกิดจากพาหะ นำโรคต่างๆ	ปรับปรุงพื้นที่เสี่ยง เพื่อกำจัดแหล่ง เพาะพันธุ์ยุงและ สิ่งปฏิกูลที่ ก่อให้เกิดพาหะนำ โรคต่างๆในชุมชน และโรงเรียน	200,000	200,000	200,000	200,000	200,000	พื้นที่ที่ ปลอดภัย จากแหล่ง เพาะพันธุ์ และพาหะ นำโรค	ประชาชน ปลอดภัยจาก โรคที่เกิดจาก พาหะนำโรค ต่างๆ	สำนักปลัดฯ

2. ยุทธศาสตร์การพัฒนาคนและสังคม

2.2 แผนงานสาธารณสุข (ต่อ)

แบบ ผ ๐๒

ที่	โครงการ	วัตถุประสงค์	เป้าหมาย (ผลลัพธ์ของ โครงการ)	งบประมาณ					ตัวชี้วัด (KPI)	ผลที่คาดว่าจะได้รับ	หน่วยงาน รับผิดชอบหลัก
				2566 (บาท)	2567 (บาท)	2568 (บาท)	2569 (บาท)	2570 (บาท)			
15	โครงการเฝ้าระวังป้องกันและควบคุมโรคติดเชื้อไวรัสโคโรนา 2019 (COVID-19) และบำบัดฟื้นฟูผู้ได้รับผลกระทบ	เพื่อเฝ้าระวังป้องกันและควบคุมโรคติดเชื้อไวรัสโคโรนา 2019 (COVID-19) ในเขตพื้นที่ตำบลบ้านนิคม	-จัดกิจกรรมป้องกันโรคติดเชื้อไวรัสโคโรนา 2019 (COVID-19) -จัดซื้อวัสดุอุปกรณ์ในการป้องกันโรคฯ -ให้การช่วยเหลือด้าน การดำรงชีพกับผู้ได้รับผลกระทบ	300,000	300,000	300,000	300,000	300,000	ร้อยละของผู้เข้าร่วมหรือได้รับผลกระทบ	-สามารถเฝ้าระวังป้องกันและควบคุมโรคติดเชื้อไวรัสโคโรนา 2019 (COVID-19) -ลดการแพร่ระบาดของอัตราการเสียชีวิตจากโรคติดเชื้อไวรัสโคโรนา 2019 (COVID-19)	สำนักงานสาธารณสุข
รวม	15 โครงการ	-	-	1,900,000	1,900,000	1,900,000	1,900,000	1,900,000	-	-	-

- ก. ยุทธศาสตร์จังหวัดที่ 4 การพัฒนาคน ชุมชน และสังคมให้ก้าวอยู่ เข้มแข็ง ตามปรัชญาเศรษฐกิจพอเพียง
- ข. ยุทธศาสตร์การพัฒนาขององค์กรปกครองส่วนท้องถิ่นในเขตจังหวัดที่ 3 การพัฒนาสังคมและคุณภาพชีวิต
2. ยุทธศาสตร์การพัฒนาคนและสังคม

แบบ ผ ๐๒

## 2.3 แผนงานเฉพาะและชุมชน

ที่	โครงการ	วัตถุประสงค์	เป้าหมาย (ผลลัพธ์ของโครงการ)	งบประมาณ					ตัวชี้วัด (KPI)	ผลที่คาดว่าจะ ได้รับ	หน่วยงาน รับผิดชอบหลัก
				2566 (บาท)	2567 (บาท)	2568 (บาท)	2569 (บาท)	2570 (บาท)			
1	โครงการปรับปรุง สถานสุขภาพภายใน หมู่บ้านและตำบล	เพื่อให้ประชาชน มีสถานที่ในการ ออกกำลังกาย พักผ่อนหย่อนใจ หรือทำกิจกรรม ร่วมกัน	ปรับปรุงสถานสุขภาพ สถานสาธารณชน ภายใน หมู่บ้านและตำบล	1,500,000	1,500,000		1,500,000		จำนวน ประชาชนที่ใช้ ประโยชน์ใน พื้นที่	ประชาชนมี สุขภาพกาย และใจที่ดีและ แข็งแรง	กองการศึกษาฯ
2	โครงการปรับปรุง ภูมิทัศน์และแหล่ง ส่งเสริมการเรียนรู้ หมู่ที่ 4 ตำบลบ้าน นิคม	เพื่อเป็นแหล่งการ เรียนรู้ของชุมชน และสถานสาธารณ ชุมชน	ปรับปรุงภูมิทัศน์และแหล่งส่งเสริมการเรียนรู้ สวนป่าหน้าโรงเรียนบ้านนิคมวังหิน				1,000,000		ร้อยละของ ประชาชนที่ ได้รับ ประโยชน์	ประชาชนมี แหล่งเรียนรู้ และสวน สาธารณะ	กองช่าง
รวม	2 โครงการ	-	-	1,500,000	1,500,000	-	2,500,000	-	-	-	-



กลยุทธ์ศาสตร์จังหวัดที่ 4 การพัฒนาคน ชุมชน และสังคมให้ก้าวอยู่เข้มแข็งตามปรัชญาเศรษฐกิจพอเพียง  
 ยุทธศาสตร์การพัฒนาขององค์การปกครองส่วนท้องถิ่นในเขตจังหวัดที่ 3 การพัฒนาสังคมและคุณภาพชีวิต  
 2. ยุทธศาสตร์การพัฒนาคนและสังคม

2.4 แผนงานสร้างเสริมเข้มแข็งของชุมชน

ที่	โครงการ	วัตถุประสงค์	เป้าหมาย (ผลผลิตของโครงการ)	งบประมาณ					ตัวชี้วัด (KPI)	ผลที่คาดว่าจะ ได้รับ	หน่วยงาน รับผิดชอบหลัก
				2566 (บาท)	2567 (บาท)	2568 (บาท)	2569 (บาท)	2570 (บาท)			
1	โครงการฝึกอบรมทักษะ การนวดแพทย์แผนไทย	เพื่อมีทักษะการนวด แผนไทยให้กับประชาชน ภายในตำบล	- จัดฝึกอบรมการนวด แผนไทย - สนับสนุนการจัดชมรม การนวดแผนไทย	20,000	20,000	20,000	20,000	20,000	จำนวนผู้เข้า รับการอบรม	ประชาชนมีทักษะใน การนวดแผนไทย	สำนักปลัดฯ
2	โครงการสนับสนุนการ ปลูกพืชสมุนไพร	เพื่อใช้เป็นยารักษา โรคให้กับประชาชน ประชาชนในตำบลบ้านนิคม	- สนับสนุนต้นกล้า - ให้ความรู้เกี่ยวกับ สรรพคุณทางยาของพืช สมุนไพร - จัดตลาด	10,000	10,000	10,000	10,000	10,000	จำนวนผู้เข้า รับการอบรม	ประชาชนมีความรู้ เกี่ยวกับสรรพคุณของ สมุนไพรมากขึ้น	สำนักปลัดฯ
3	โครงการอบรมให้ความรู้ เกี่ยวกับยาเสพติด	เพื่อให้เด็ก เยาวชน ประชาชน ตระหนักถึงพิษภัยของยา เสพติด	จัดกิจกรรมอบรมให้ ความรู้เกี่ยวกับภัยของยา เสพติด	100,000	100,000	100,000	100,000	100,000	จำนวนเข้า รับการอบรม	ปัญหาเสพติดใน พื้นที่ลดน้อยลง	สำนักปลัดฯ

2. ยุทธศาสตร์การพัฒนาคนและสังคม

2.4 แผนงานสร้างเสริมเชิงชุมชน (ต่อ)

แบบ ผ ๑๒

ที่	โครงการ	วัตถุประสงค์	เป้าหมาย (ผลลัพธ์ของโครงการ)	งบประมาณ					ตัวชี้วัด (KPI)	ผลที่คาดว่าจะได้รับ	หน่วยงาน รับผิดชอบหลัก
				2566 (บาท)	2567 (บาท)	2568 (บาท)	2569 (บาท)	2570 (บาท)			
4	โครงการนำรางวัลการแพร่ ระบาดของยาเสพติด	เพื่อให้ประชาชนมีส่วนร่วมในการแก้ไขปัญหายาเสพติด	จัดกิจกรรมรณรงค์ป้องกัน การแพร่ระบาดอย่างน้อยปีละ 1 ครั้ง	30,000	30,000	30,000	30,000	30,000	จำนวน ผู้เข้าร่วม กิจกรรม	ประชาชนมีส่วนร่วมใน การแก้ไขปัญหายาเสพติด	สำนักงานปลัดฯ
5	โครงการรณรงค์และแก้ไข ปัญหายาเสพติด	เพื่อให้เด็ก และเยาวชน ทั้งในและนอกสถาน ศึกษาเผชิญกับ การป้องกันปราบปราม ยาเสพติด	สนับสนุนการจัดกิจกรรมการ ต่อต้านยาเสพติดอย่างน้อย ปีละ 2 ครั้ง	10,000	10,000	10,000	10,000	10,000	จำนวน ผู้เข้าร่วม กิจกรรม	เด็กและเยาวชนที่ ผ่านการอบรมร่วมกัน ต่อต้านและแก้ไขปัญหายา เสพติดร่วมกัน	สำนักงานปลัดฯ
6	โครงการติดตั้งป้ายบอก อาณาเขตของหมู่บ้าน และตำบล ชื่อถนนและ ป้ายเตือนทางจราจร	เพื่อบอกอาณาเขตของ หมู่บ้าน	ดำเนินการติดตั้ง ป้ายบอก อาณาเขตหมู่บ้าน ตำบล ชื่อถนนและป้ายเตือนทาง จราจรทั้ง 13 หมู่บ้าน	100,000	100,000	100,000	100,000	100,000	จำนวนป้ายที่ ติดตั้ง	ประชาชนผู้สัญจรไม่รู้ว่า ที่ตั้งและอาณาเขต	สำนักงานปลัดฯ

2. ยุทธศาสตร์การพัฒนาคนและสังคม  
2.4 แผนงานสร้างความเข้มแข็งของชุมชน (ต่อ)

ที่	โครงการ	วัตถุประสงค์	เป้าหมาย (ผลผลิตของโครงการ)	งบประมาณ					ตัวชี้วัด (KPI)	ผลที่คาดว่าจะ ได้รับ	หน่วยงาน รับผิดชอบหลัก
				2566 (บาท)	2567 (บาท)	2568 (บาท)	2569 (บาท)	2570 (บาท)			
7	โครงการติดตั้งป้าย ชื่อหมู่บ้าน	เพื่อระบุชื่อ บ้านเลขที่บ้าน แต่ละหลัง	จัดทำและติดตั้งป้ายชื่อทั้ง 13 หมู่บ้าน	300,000	300,000	300,000	300,000	300,000	จำนวนบ้าน	บ้านมีป้ายชื่อออกชัดเจน	กองช่าง
8	โครงการจ้างรางวัลวัดที่ สาธารณะ(หญิงเลี้ยง สัตว์) หมู่ที่ 13	เพื่อกำหนดเขตแดนที่ แน่นอนของที่สาธารณะ	จัดจ้างเจ้าหน้าที่รางวัลที่ สาธารณะ หมู่ที่ 13	500,000	500,000	500,000	500,000	500,000	จำนวนพื้นที่	พื้นที่สาธารณะกำหนด แนวเขตที่แน่นอน	กองช่าง
9	โครงการจัดทำแผน ชุมชนที่ระดับ ชุมชนและหมู่บ้าน	เพื่อให้ได้แผนชุมชน ในการเป็นแนวเพื่อ พัฒนาชุมชน	สนับสนุนงบประมาณการ ดำเนินงานทั้ง 13 หมู่บ้าน	50,000	50,000	50,000	50,000	50,000	หมู่บ้านมี ดำเนินการ	หมู่บ้าน ชุมชน มีแผนชุมชนทุก หมู่บ้าน	สำนักปลัดฯ

แบบ ผ ๐๒

2. ยุทธศาสตร์การพัฒนาคนและสังคม  
2.4 แผนงานสร้างเสริมเชิงชุมชน (ต่อ)

ที่	โครงการ	วัตถุประสงค์	เป้าหมาย (ผลลัพธ์ของโครงการ)	งบประมาณ					ตัวชี้วัด (KPI)	ผลที่คาดว่าจะ ได้รับ	หน่วยงาน รับผิดชอบหลัก
				2566 (บาท)	2567 (บาท)	2568 (บาท)	2569 (บาท)	2570 (บาท)			
10	โครงการสมทบกองทุน สบสช.	เพื่อส่งเสริมกิจกรรมการ ดำเนินงานของกองทุน สบสช.	สหทบกองทุน สบสช.	200,000	200,000	200,000	200,000	2570 (บาท)	จำนวนกิจกรรม ของ สบสช.	กองทุนดำเนินงานกิจ กรรมส่งเสริม สุขภาพ	สำนักปลัดฯ
11	โครงการสนับสนุนการ ดำเนินงานของกองทุน สวัสดิการชุมชนตำบล	เพื่อส่งเสริมกิจกรรมการ ดำเนินงานของกองทุน สวัสดิการชุมชนตำบล	สนับสนุนการดำเนินงานของ กองทุนสวัสดิการชุมชน ตำบล	50,000	50,000	50,000	50,000	50,000	กิจกรรมการ ดำเนินงานของ กองทุน	ผู้เข้าร่วมกองทุน	สำนักปลัดฯ
12	โครงการจัดแม่ไม้มวย ผู้สูงอายุ	เพื่อส่งเสริมคุณภาพชีวิต ให้แก่ผู้สูงอายุ	อบรมให้ความรู้เกี่ยวกับกร สร้างสุขภาพที่ดีในวัย ผู้สูงอายุ	50,000	50,000	50,000	50,000	50,000	จำนวน ผู้เข้าร่วม กิจกรรม	ผู้สูงอายุที่เข้าร่วม มีสุขภาพที่ดี	กองการศึกษา
13	โครงการวันเด็กแห่งชาติ	เพื่อส่งเสริมให้เด็กและ เยาวชนตระหนักถึงบทบาท ของตน	จัดกิจกรรมวันเด็กแห่งชาติ	120,000	120,000	120,000	120,000	120,000	จำนวน ผู้เข้าร่วม กิจกรรม	เด็กเป็นต้นดีของ สังคม	กองการศึกษา

## 2. ยุทธศาสตร์การพัฒนาคนและสังคม

## 2.4 แผนงานสร้างความเข้มแข็งของชุมชน (ต่อ)

แบบ ผ ๐๒

ที่	โครงการ	วัตถุประสงค์	เป้าหมาย (ผลผลิตของโครงการ)	งบประมาณ					ตัวชี้วัด (KPI)	ผลที่คาดว่าจะได้รับ	หน่วยงาน รับผิดชอบหลัก
				2566 (บาท)	2567 (บาท)	2568 (บาท)	2569 (บาท)	2570 (บาท)			
14	โครงการสนับสนุนกิจกรรม ชมรมผู้สูงอายุระดับหมู่บ้าน และตำบล	เพื่อส่งเสริมกิจกรรมของผู้สูงอายุ	- สนับสนุน/อุดหนุน กิจกรรมการดำเนินงาน ของชมรมสูงอายุ	40,000	40,000	40,000	40,000	40,000	ร้อยละของ ผู้เข้าร่วม กิจกรรม	ประชาชนมี คุณภาพชีวิตที่ดี สูงกว่าเกณฑ์ มาตรฐาน	สำนักงานเขตฯ
15	โครงการภูมิคุ้มกันดี ครอบครัว มีสุข	เพื่อส่งเสริมความสัมพันธ์ที่ดี ภายในครอบครัว	ดำเนินการจัดกิจกรรม เสริมสร้างความสัมพันธ์ ภายในครอบครัว, ครอบครัวต่างภาค อบายมุข	20,000	20,000	20,000	20,000	20,000	ร้อยละของ ผู้เข้าร่วม กิจกรรม	ครอบครัวมี สัมพันธ์ภาพที่ดี ห่างไกลอบายมุข	สำนักงานเขตฯ
16	โครงการปรับปรุงที่ทำการ กลุ่มอาชีพใหม่ตำบล	เพื่อเป็นสถานที่ในการ กิจกรรมกลุ่มสร้างรายได้และ จำหน่ายผลิตภัณฑ์ของกลุ่ม	ปรับปรุงต่อเติม ที่ทำ การกลุ่มอาชีพ	100,000	100,000	100,000	100,000	100,000	ร้อยละของ รายได้ที่ เพิ่มขึ้น	เกษตรกรมี รายได้เพิ่มขึ้น	สำนักงานเขตฯ

2. ยุทธศาสตร์การพัฒนาคนและสังคม

2.4 แผนงานสร้างความเข้มแข็งของชุมชน (ต่อ)

แบบ ผ ๑๒

ที่	โครงการ	วัตถุประสงค์	เป้าหมาย (ผลลัพธ์ของโครงการ)	งบประมาณ					ตัวชี้วัด (KPI)	ผลที่คาดว่าจะ ได้รับ	หน่วยงาน รับผิดชอบหลัก
				2566 (บาท)	2567 (บาท)	2568 (บาท)	2569 (บาท)	2570 (บาท)			
17	โครงการพัฒนาและปรับปรุงการกระจายข่าวในหมู่บ้าน	เพื่อให้ประชาชนได้รับข้อมูลข่าวสารได้อย่างทั่วถึง	ปรับปรุงซ่อมแซมหอกระจายข่าว ทั้ง 13 หมู่บ้าน เพิ่มเดิมการติดตั้งระบบเสียงตามสาย ทั้ง 13 หมู่บ้าน	300,000 (บาท)	300,000 (บาท)	300,000 (บาท)	300,000 (บาท)	2570 (บาท)	จำนวนหอกระจายข่าวที่ได้รับบริการปรับปรุง	สำนักงานปลัดฯ	
18	โครงการปรับปรุงสถานที่อ่านหนังสือพิมพ์และสนับสนุนสื่อสิ่งพิมพ์ให้กับหมู่บ้าน	เพื่อให้ประชาชนได้รับข้อมูลข่าวสารได้อย่างทั่วถึง	ปรับปรุงที่อ่านหนังสือพิมพ์ประจำหมู่บ้าน ทั้ง 13 หมู่บ้าน สนับสนุนสื่อสิ่งพิมพ์ให้กับหมู่บ้าน	200,000 (บาท)	200,000 (บาท)	200,000 (บาท)	200,000 (บาท)	200,000 (บาท)	จำนวนที่อ่านหนังสือพิมพ์ที่ได้รับบริการปรับปรุง	สำนักงานปลัดฯ	
19	โครงการค่ายเยาวชนทางไกลสภาพติด	เพื่อให้เด็กและเยาวชนรู้จักและมีความภาคภูมิใจในท้องถิ่นของตนเอง	เด็กและเยาวชนในพื้นที่ตำบลบ้านนิคม	70,000 (บาท)	70,000 (บาท)	70,000 (บาท)	70,000 (บาท)	70,000 (บาท)	จำนวนร้อยละของเด็กและเยาวชนในพื้นที่	สำนักงานปลัดฯ	

2. ยุทธศาสตร์การพัฒนาคนและสังคม

2.4 แผนงานสร้างเสริมสุขภาพของชุมชน (ต่อ)

แบบ ผ ๐๒

ที่	โครงการ	วัตถุประสงค์	เป้าหมาย (ผลผลิตของโครงการ)	งบประมาณ					ตัวชี้วัด (KPI)	ผลที่คาดว่าจะ ได้รับ	หน่วยงาน รับผิดชอบหลัก
				2566 (บาท)	2567 (บาท)	2568 (บาท)	2569 (บาท)	2570 (บาท)			
20	โครงการอุดหนุนส่งเสริมการบำบัดฟื้นฟูผู้ติดยาเสพติดให้แก่ ศบ.สอ.บางชั้น	เพื่อบำบัดผู้ติดยาเสพติด (อุดหนุน ศบ.สอ.บางชั้น)	ผู้ติดยาเสพติดและผู้เสียหายสาเหตุคดีในพื้นที่	35,000	35,000	35,000	35,000	35,000	จำนวนผู้เข้ารวมกิจกรรม	ผู้ติดยา/เสียหาย สาเหตุคดีการ ใช้ยาเสพติด	สำนักปลัดฯ
21	โครงการอุดหนุนส่งเสริมการฝึกอบรมให้แก่ผู้ติดยาเสพติดให้แก่ ศบ.สอ.บางชั้น	เพื่อให้ผู้ติดยาเสพติดมีอาชีพ หลังจากการบำบัด (อุดหนุน ศบ.สอ.บางชั้น)	ผู้บำบัดยาเสพติดมี อาชีพ	30,000	30,000	30,000	30,000	30,000	จำนวนผู้เข้ารวม กิจกรรม	ผู้ติดยา/เสียหาย สาเหตุคดีการ ใช้ยาเสพติด	สำนักปลัดฯ
22	โครงการศูนย์การเรียนรู้ ตามหลักปรัชญาของ เศรษฐกิจพอเพียง หมู่ที่ 13 ตำบลบ้านนิคม	เพื่อสร้างแหล่งเรียนรู้ของ ชุมชนด้านการเกษตรและเพื่อ น้อมนำและพัฒนาคุณภาพ ชีวิตตามวิถีแห่งหลักปรัชญา เศรษฐกิจพอเพียง	ศูนย์การเรียนรู้ของ ชุมชนในการน้อมนำ หลักปรัชญาเศรษฐกิจ พอเพียงมาใช้ให้เกิด ประโยชน์เพื่อพัฒนา คุณภาพชีวิตของ ประชาชนและเยาวชน ในพื้นที่หมู่ที่ 13	30,000	30,000	30,000	30,000	30,000	ร้อยละของผู้เข้าร่วม กิจกรรม	ชุมชนมีศูนย์ การเรียนรู้ตาม หลักปรัชญา ของเศรษฐกิจ พอเพียง	กองการศึกษา

## 2. ยุทธศาสตร์การพัฒนาคนและสังคม

## 2.4 แผนงานสร้างเสริมสุขภาพของชุมชน (ต่อ)

แบบ ผ ๐๒

ที่	โครงการ	วัตถุประสงค์	เป้าหมาย (ผลผลิตของโครงการ)	งบประมาณ				ตัวชี้วัด (KPI)	ผลที่คาดว่าจะได้รับ	หน่วยงาน รับผิดชอบหลัก
				2566 (บาท)	2567 (บาท)	2568 (บาท)	2569 (บาท)			
23	โครงการส่งเสริมการพัฒนาศักยภาพชีวิตของผู้พิการในชุมชน	เพื่อส่งเสริมและพัฒนาคุณภาพชีวิตของผู้พิการในชุมชน	ผู้ดูแลผู้พิการและผู้พิการในตำบลบ้านนิคม จำนวน 30 คน	15,000	15,000	15,000	15,000	15,000	ผู้พิการได้รับการดูแลอย่างถูกต้องเหมาะสม	สำนักปลัดฯ
24	โครงการต้นกล้าบัญชีสู่วิถีเศรษฐกิจพอเพียง	เพื่อส่งเสริมให้เด็กและเยาวชนมีความตระหนักรู้เห็นความสำคัญของการออม ดำเนินชีวิตอย่างพอเพียงตามแนวทางเศรษฐกิจพอเพียง	เด็กในพื้นที่ตำบลบ้านนิคมจำนวน 40 คน	15,000	15,000	15,000	15,000	ร้อยละของเด็กและเยาวชน	เด็กและเยาวชนสามารถเรียนรู้การออม รู้และเข้าใจคำว่าพอเพียง	สำนักปลัดฯ
25	โครงการตามรอยพ่ออยู่อย่างพอเพียง	เพื่ออบรมให้ความรู้ ความเข้าใจ แก่ประชาชนเกี่ยวกับหลักปรัชญาเศรษฐกิจพอเพียง หลักการใช้ชีวิตประจำวันตามหลักการของความพอเพียง	ประชาชนในตำบลบ้านนิคม จำนวน 70 คน	40,000	40,000	40,000	40,000	ร้อยละของผู้เข้าร่วมโครงการ	ประชาชนมีความเข้าใจ และสามารถใช้ชีวิตประจำวันตามหลักการของความพอเพียง ตามหลักปรัชญาเศรษฐกิจพอเพียง	สำนักปลัดฯ



2. ยุทธศาสตร์การพัฒนาคมนและสังคม

2.4 แผนงานสร้างเสริมสุขภาพชุมชน (ต่อ)

แบบ ผ ๐๒

ที่	โครงการ	วัตถุประสงค์	เป้าหมาย (ผลผลิตของโครงการ)	งบประมาณ					ตัวชี้วัด (KPI)	ผลที่คาดว่าจะได้รับ	หน่วยงานรับผิดชอบหลัก
				2566 (บาท)	2567 (บาท)	2568 (บาท)	2569 (บาท)	2570 (บาท)			
26	โครงการสตรีไทยห่วงใยสุขภาพ	เพื่อส่งเสริมให้สตรีได้มีการทำกิจกรรมร่วมกัน มีโอกาสได้แลกเปลี่ยนเรียนรู้ประสบการณ์ซึ่งกันและกัน	สตรีตำบลบ้านนิคม จำนวน 40 คน	15,000	15,000	15,000	15,000	15,000	ร้อยละของสตรีที่เข้าร่วมกิจกรรม	เกิดการรวมกลุ่มสตรีในการทำกิจกรรมอันสร้างสรรค์ร่วมกันอย่างเข้มแข็ง	สำนักปลัดฯ
27	โครงการอนุรักษ์ภูมิปัญญาท้องถิ่น	ส่งเสริมและอนุรักษ์ภูมิปัญญาในพื้นที่	สตรี ผู้สูงอายุตำบลบ้านนิคม จำนวน 30 คน	20,000	20,000	20,000	20,000	20,000	จำนวนผู้เข้าร่วมโครงการ	สามารถถ่ายทอดภูมิปัญญาท้องถิ่นที่ตนมีให้กับคนรุ่นหลังต่อไป	สำนักปลัดฯ
28	โครงการสนับสนุนกิจกรรมโรงเรียนจิตแจ่มใสวัยเกษียณ	เพื่อสนับสนุนให้โรงเรียนจิตแจ่มใสวัยเกษียณให้เกิดกิจกรรมด้านสุขภาพ	ผู้สูงอายุมีสุขภาพร่างกายและจิตใจที่แข็งแรง	50,000	50,000	50,000	50,000	50,000	กิจกรรมที่เกิดขึ้น	ประชาชนในหมู่บ้านมีสุขภาพอนามัยที่แข็งแรง	สำนักปลัดฯ
รวม	28 โครงการ	-	-	2,465,000	2,465,000	2,465,000	2,465,000	2,465,000	-	-	-

กลยุทธ์ศาสตร์จังหวัดที่ 5 การรักษาความมั่นคงและความสงบเรียบร้อย  
 ขยะยุทธศาสตร์การพัฒนาขององค์กรปกครองส่วนท้องถิ่นในเขตจังหวัดที่ 3 การพัฒนาสังคมและคุณภาพชีวิต  
 2. ยุทธศาสตร์การพัฒนาคนและสังคม

2.5 แผนงานรักษาความสงบภายใน

ที่	โครงการ	วัตถุประสงค์	เป้าหมาย (ผลผลิตของโครงการ)	งบประมาณ					ตัวชี้วัด (KPI)	ผลที่คาดว่าจะได้รับ	หน่วยงาน รับผิดชอบหลัก
				2566 (บาท)	2567 (บาท)	2568 (บาท)	2569 (บาท)	2570 (บาท)			
1	โครงการก่อสร้างป้อมยามรักษาความปลอดภัยประชาชนในหมู่บ้าน ประจำหมู่บ้าน	เพื่อเป็นป้อมยามให้ อาสาสมัครในภาคดูแล พี่น้องประชาชนใน ตำบล	ก่อสร้างป้อมยามรักษาความปลอดภัย ประจำหมู่บ้านให้ครบคลุมทั้ง 13 หมู่บ้าน	400,000	400,000	400,000	400,000	2570 (บาท)	จำนวนการ ก่อสร้าง	ลดปัญหาความ วุ่นวายและอุบัติเหตุ ได้ระดับหนึ่ง	สำนักงาน ตำรวจ
2	โครงการส่งเสริม สนับสนุนการจัดระเบียบ สังคมและรักษาความสงบ เรียบร้อยในพื้นที่	จัดระเบียบสังคมและ ลดปัญหาในพื้นที่	ดำเนินการส่งเสริม/สนับสนุน/อุดหนุน การดำเนินงานตามโครงการที่เกี่ยวข้อง กับการจัดระเบียบสังคม	50,000	50,000	50,000	50,000	จำนวน ผู้เข้าร่วม กิจกรรม	ประชาชนในพื้นที่ มีความสงบ เรียบร้อยใน บ้านเมือง	สำนักงาน ตำรวจ	
3	โครงการฝึกอบรม อปพร. พร้อมจัดตั้งศูนย์ วิทยุของตำบลบ้านนิคม	เพื่อให้ความรู้ อปพร. ในการให้ความช่วยเหลือ พี่น้องประชาชน ภายในตำบล	- จัดการฝึกอบรม อปพร. - สนับสนุนเครื่องมือสื่อสาร - สนับสนุนชุดเครื่องแบบ อปพร	100,000	100,000	300,000	300,000	จำนวน เข้าร่วม กิจกรรม	เจ้าหน้าที่มี ความรู้ในการ ปฏิบัติงานเพื่อช่วย เหลือประชาชน ได้ดี	สำนักงาน ตำรวจ	

แบบ ผ ๐๒

2. ยุทธศาสตร์การพัฒนาคนและสังคม  
 2.5 แผนงานรักษาความสงบภายใน (ต่อ)

ที่	โครงการ	วัตถุประสงค์	เป้าหมาย (ผลผลิตของโครงการ)	งบประมาณ				ตัวชี้วัด (KPI)	ผลที่คาดว่าจะ ได้รับ	หน่วยงาน รับผิดชอบหลัก
				2566 (บาท)	2567 (บาท)	2568 (บาท)	2569 (บาท)			
4	โครงการจัดเตรียมรักษาความปลอดภัยของหมู่บ้านในชุมชนเทศบาลหรือเทศบาลติ	เพื่อรักษาความปลอดภัยและความสงบเรียบร้อยให้กับประชาชน	จัดให้มีมาตรการป้องกันเหตุร้ายในชุมชน	50,000	50,000	50,000	50,000	50,000	ชุมชนมีความสงบเรียบร้อยและเข้มแข็ง	สำนักงานปลัดฯ
5	โครงการอันเกี่ยวเนื่องกับการรณรงค์ความปลอดภัยในการใช้รถใช้ถนน	เพื่อลดปัญหาอุบัติเหตุจากการใช้รถใช้ถนน	ดำเนินกิจกรรมอันเกี่ยวเนื่องกับการรักษาความปลอดภัยจากผู้ใช้รถใช้ถนน เช่น จัดทำและติดตั้งป้าย, ไฟเตือนสัญญาณจราจรต่างๆ การทำตุ๊กกระดาน การฝึกอบรมให้ความรู้เกี่ยวกับกฎจราจรต่างๆ	50,000	50,000	50,000	50,000	50,000	ลดปัญหาเกี่ยวกับ การมกิต อุบัติเหตุ	สำนักงานปลัดฯ
6	โครงการอันเกี่ยวเนื่องกับการป้องกันและบรรเทาสาธารณภัย	เพื่อจัดทำเครื่องมือให้เพียงพอเกี่ยวกับป้องกันและบรรเทาสาธารณภัย	ดำเนินการจัดซื้อเครื่องมือและบรรเทาสาธารณภัย จัดหาเครื่องมือบรรเทาสาธารณภัย เช่น เรือ อัดดับเพลิง, รถบรรทุกน้ำ	100,000	100,000	100,000	100,000	100,000	มีเครื่องมือและอุปกรณ์ในการช่วยเหลือประชาชน	สำนักงานปลัดฯ

2. ยุทธศาสตร์การพัฒนาคนและสังคม

2.5 แผนงานริ่กษาความสงบภายใน (ต่อ)

ที่	โครงการ	วัตถุประสงค์	เป้าหมาย (ผลผลิตของโครงการ)	งบประมาณ				ตัวชี้วัด (KPI)	ผลที่คาดว่าจะได้รับ	หน่วยงาน รับผิดชอบหลัก
				2566 (บาท)	2567 (บาท)	2568 (บาท)	2569 (บาท)			
7	โครงการติดตั้งกล้องวงจรปิด (CCTV)	เพื่อให้มีเครื่องมือในการตรวจสอบการเกิดอุบัติเหตุและอาชญากรรมในพื้นที่	-ดำเนินการติดตั้งกล้องวงจรปิด (CCTV) พร้อมระบบรับส่งสัญญาณ บริเวณที่ทำการอบต., บริเวณจุดเสี่ยงในพื้นที่ตำบลบ้านนิคม	100,000	100,000	100,000	100,000	จำนวนกล้องวงจรปิด	เกิดความปลอดภัยในชีวิตและทรัพย์สิน	สำนักงานปลัดฯ
8	โครงการฝึกอบรมชุดปฏิบัติการจิตอาสาภัยพิบัติประจำองค์กรบริหารส่วนตำบลบ้านนิคม หลักสูตร ทบพวน	เพื่ออบรมหลักสูตร ทบพวนสำหรับ ชุดปฏิบัติการจิตอาสาภัยพิบัติ เพื่อเป็นผู้ช่วยเจ้าพนักงานในการป้องกันและบรรเทาสาธารณภัยในระดับพื้นที่	ฝึกอบรมหลักสูตรปฏิบัติการจิตอาสาภัยพิบัติประจำองค์กรบริหารส่วนตำบลบ้านนิคม หลักสูตร ทบพวน	200,000	200,000	200,000	200,000	จำนวนผู้เข้าร่วมอบรม	จิตอาสาภัยพิบัติที่เข้ารับการฝึกอบรมสามารถปฏิบัติหน้าที่ช่วยเหลือเจ้าพนักงานป้องกันและบรรเทาสาธารณภัยได้อย่างมีประสิทธิภาพ	สำนักงานปลัดฯ

2. ยุทธศาสตร์การพัฒนาคนและสังคม

2.5 แผนงานรักษาความสงบภายใน (ต่อ)

แบบ ผ ๐๒

ที่	โครงการ	วัตถุประสงค์	เป้าหมาย (ผลผลิตของโครงการ)	งบประมาณ				ตัวชี้วัด (KPI)	ผลที่คาดว่าจะ ได้รับ	หน่วยงาน รับผิดชอบหลัก	
				2566 (บาท)	2567 (บาท)	2568 (บาท)	2569 (บาท)				
9	โครงการเพิ่ม ประสิทธิภาพและเตรียม ความพร้อมในงาน ป้องกันและบรรเทา สาธารณภัย	เพื่อเฝ้าระวังป้องกัน และบรรเทา สาธารณภัยมี ประสิทธิภาพเพิ่มขึ้น	เพิ่มประสิทธิภาพในการ ปฏิบัติงานป้องกันและบรรเทา สาธารณภัย และเตรียมความพร้อม ในการปฏิบัติงาน โดยจัดทรวัด เครื่องมือที่จำเป็นต้องใช้ในการ ป้องกันฯ -ลดย่นต้นทุนเฉลี่ย จำนวน 2 ตัว -เครื่องกำเนิดไฟฟ้าขนาดเล็ก จำนวน 2 เครื่อง -ถังนำพลาสติกขนาดความจุ 2,000 ลิตร จำนวน 6 ใบ -ซีเมนต์คอนกรีต เส้นผ่าศูนย์กลางไม่ต่ำกว่า 1 นิ้ว ยาว 100 เมตร -จอบ พั่ว เสียม อย่างละ 3 เล่ม -เลื่อยตัดกิ่งไม้ 3 อัน -ไฟฉาย 5 กระบอก -เสื้อชูชีพ จำนวน 20 ตัว -เสื้อสะท้อนแสงจำนวน 20 ตัว	300,000		300,000		300,000	จำนวนวัสดุ เครื่องมือใน การเพิ่ม ประสิทธิภาพ งานฯ	งานป้องกันฯมี ประสิทธิภาพ เพิ่มขึ้น และมี เครื่องมือที่ พร้อมและ เพียงพอต่อการ ปฏิบัติงาน	สำนักปลัดฯ

แบบ ผ ๐๒

## 2. ยุทธศาสตร์การพัฒนาคนและสังคม

## 2.5 แผนงานรักษาความสงบภายใน (ต่อ)

ที่	โครงการ	วัตถุประสงค์	เป้าหมาย (ผลผลิตของโครงการ)	งบประมาณ					ตัวชี้วัด (KPI)	ผลที่คาดว่าจะ ได้รับ	หน่วยงาน รับผิดชอบหลัก
				2566 (บาท)	2567 (บาท)	2568 (บาท)	2569 (บาท)	2570 (บาท)			
10	โครงการจัดทำแผนปฏิบัติการในการป้องกันและบรรเทาสาธารณภัยขององค์การบริหารส่วนตำบลบ้านนิคม	จัดทำแผนปฏิบัติการในการป้องกันและบรรเทาสาธารณภัย	แผนปฏิบัติการในการป้องกันและบรรเทาสาธารณภัยองค์การบริหารส่วนตำบลบ้านนิคมที่ใช้ในการแก้ไขปัญหาและบรรเทาสาธารณภัย	15,000	15,000	15,000	15,000	15,000	ดำเนินการตามแผนได้ไม่น้อยกว่าร้อยละ 80	มีแผนปฏิบัติการป้องกันและบรรเทาสาธารณภัยที่มีข้อมูลครบถ้วนในการปฏิบัติงาน	สำนักปลัดฯ
11	โครงการจัดซื้ออุปกรณ์ตรวจวัดระดับน้ำฝนและระบบเตือนภัยกับพื้นที่ลุ่ม	เพื่อใช้เป็นเครื่องมือในการเตือนภัยกับประชาชน	ดำเนินการจัดซื้ออุปกรณ์ให้กับพื้นที่เสี่ยง	100,000	100,000	100,000	100,000	100,000	จำนวนอุปกรณ์ที่จัดซื้อ	สามารถเตือนภัยทางธรรมชาติได้อย่างทั่วถึง	สำนักปลัดฯ
รวม	11 โครงการ	-	-	1,065,000	765,000	1,265,000	965,000	1,265,000	-	-	-

แบบ ผ ๐๒

ก. ยุทธศาสตร์จังหวัดที่ 4 การพัฒนาคน ชุมชน และสังคมให้ก้าวอยู่ เข้มแข็งตามปรัชญาเศรษฐกิจพอเพียง

ข. ยุทธศาสตร์การพัฒนาขององค์การปกครองส่วนท้องถิ่นในเขตจังหวัดที่ 3 การพัฒนาสังคมและคุณภาพชีวิต

## 2. ยุทธศาสตร์การพัฒนาคนและสังคม

### 2.6 แผนงานการศาสนา วัฒนธรรมและนันทนาการ

ที่	โครงการ	วัตถุประสงค์	เป้าหมาย (ผลผลิตของโครงการ)	งบประมาณ				ตัวชี้วัด (KPI)	ผลที่คาดว่าจะได้รับ	หน่วยงาน รับผิดชอบหลัก
				2566 (บาท)	2567 (บาท)	2568 (บาท)	2569 (บาท)			
1	โครงการสนับสนุนการออกกำลังกายให้กับประชาชนในตำบล	เพื่อให้ประชาชนมีสุขภาพที่แข็งแรงห่างไกลโรคร้าย	สนับสนุนวัสดุอุปกรณ์ในการออกกำลังกาย และ/หรือสนับสนุนหน่วยงานอื่น เกี่ยวกับการจัดกิจกรรมออกกำลังกาย, สนับสนุนอุปกรณ์กีฬา เครื่องออกกำลังกายให้กับศูนย์กีฬาของหมู่บ้านและตำบล	100,000	100,000	100,000	100,000	ร้อยละของประชาชนที่มีสุขภาพแข็งแรง	ประชาชนที่มีอุปกรณ์ในการออกกำลังกาย	กองการศึกษา
2	โครงการแข่งขันกีฬาตำบลบ้านนิคม	เพื่อเสริมสร้างความเป็นกันเองและความปรองดอง	ดำเนินการจัดการแข่งขันกีฬาภายในตำบลบ้านนิคม	300,000	300,000	300,000	300,000	ร้อยละของประชาชนที่มีสุขภาพแข็งแรง	ประชาชนที่มีความสามัคคีและมีสุขภาพแข็งแรง	กองการศึกษา
3	โครงการจัดแข่งขันกีฬาเข้าร่วมการแข่งขันกับหน่วยงานภายนอก	เพื่อพัฒนาทักษะด้านกีฬา	จัดแข่งขันกีฬาเข้าร่วมการแข่งขันกับหน่วยงานภายนอก อย่างน้อยปีละ 2 ครั้ง	30,000	30,000	30,000	30,000	จำนวนการส่งนักกีฬา	ทักษะด้านกีฬาที่มีการพัฒนา	กองการศึกษา

2. ยุทธศาสตร์การพัฒนาคนและสังคม

2.6 แผนงานการศัลยา วัฒนธรรมและนันทนาการ (ต่อ)

แบบ ผ ๐๒

ที่	โครงการ	วัตถุประสงค์	เป้าหมาย (ผลผลิตของโครงการ)	งบประมาณ					ตัวชี้วัด (KPI)	ผลที่คาดว่าจะ ได้รับ	หน่วยงาน รับผิดชอบหลัก
				2566 (บาท)	2567 (บาท)	2568 (บาท)	2569 (บาท)	2570 (บาท)			
4	โครงการกีฬาคุณูญย์ พัฒนาเด็กเล็ก	เพื่อส่งเสริมพัฒนาการของ เด็ก และสร้างนิสัยรักการ เล่นกีฬา	ดำเนินการจัดการแข่งขันกีฬาศพด.	40,000	40,000	40,000	40,000	40,000	ร้อยละของ ผู้เข้าร่วม	เด็กมีพัฒนาการที่ ดี และมีนิสัยรัก การเล่นกีฬา	กองการศึกษา
5	โครงการกีฬาเด็ก และเยาวชน	เพื่อส่งเสริมให้เด็กและ เยาวชนออกกำลังกายและ เกิดความสามัคคี	เด็กและเยาวชนในพื้นที่	150,000	150,000	150,000	150,000	150,000	ร้อยละเด็ก และเยาวชน เข้าร่วม	เด็กและเยาวชนมี สุขภาพร่างกาย แข็งแรง	กองการศึกษา
6	โครงการปรับปรุง ภูมิทัศน์ ดูแลรักษา สนามกีฬากลาง ตำบลบ้านนิคม	เพื่อปรับปรุงภูมิทัศน์ บำรุงรักษาสนามกีฬากลาง ตำบลบ้านนิคม ให้มีสภาพ พร้อมใช้งานอยู่เสมอ	ปรับปรุงภูมิทัศน์ ดูแลรักษา สนามกีฬา กลางตำบลบ้านนิคม และบริเวณรอบๆ ให้มีสภาพแวดล้อมเหมาะสม สวยงาม และมีสภาพพร้อมใช้งานอยู่เสมอ	60,000	60,000	60,000	60,000	60,000	สนามกีฬาที่ มีสภาพ พร้อมใช้งาน	สนามกีฬา สภาพแวดล้อมที่ เหมาะสมสวยงาม และมีสภาพสนาม ที่พร้อมใช้งาน	กองการศึกษา



กลยุทธ์ศาสตร์จังหวัดที่ 6 การส่งเสริมศาสนา ศิลปะ และวัฒนธรรม  
 ขยุทธ์ศาสตร์การพัฒนาขององค์การปกครองส่วนท้องถิ่นในเขตจังหวัดที่ 3 การพัฒนาสังคมและคุณภาพชีวิต  
 2. ยุทธศาสตร์การพัฒนาคนและสังคม

2.6 แผนงานการศาสนา วัฒนธรรมและนันทนาการ (ต่อ)

ที่	โครงการ	วัตถุประสงค์	เป้าหมาย (ผลผลิตของโครงการ)	งบประมาณ					ตัวชี้วัด (KPI)	ผลที่คาดว่าจะได้รับ	หน่วยงาน รับผิดชอบหลัก
				2566 (บาท)	2567 (บาท)	2568 (บาท)	2569 (บาท)	2570 (บาท)			
7	โครงการส่งเสริมประเพณี ชักพระ	เพื่อให้ประชาชนรักภาษา ขนบธรรมเนียมประเพณี วัฒนธรรมท้องถิ่น	สนับสนุนงานประเพณี ชักพระ	50,000	50,000	50,000	50,000	50,000	ร้อยละของ ผู้เข้าร่วมกิจกรรม	ประชาชนสืบ ทอดวัฒนธรรม ประเพณีให้อยู่ชั่ว ลูกชั่วหลานต่อไป	กองการศึกษาฯ
8	โครงการส่งเสริมประเพณี ลอยกระทง	เพื่อให้ประชาชนรักภาษา ขนบธรรมเนียมประเพณี วัฒนธรรมท้องถิ่น	สนับสนุนงานประเพณี ลอยกระทง	150,000	150,000	150,000	150,000	150,000	ร้อยละของ ผู้เข้าร่วมกิจกรรม	ประชาชนสืบ ทอดวัฒนธรรม ประเพณีให้อยู่ชั่ว ลูกชั่วหลานต่อไป	กองการศึกษาฯ
9	โครงการส่งเสริมประเพณี เข้าพรรษา	เพื่อให้ประชาชนรักภาษา ขนบธรรมเนียมประเพณี วัฒนธรรมท้องถิ่น	สนับสนุนงานประเพณี เข้าพรรษา	25,000	25,000	25,000	25,000	25,000	ร้อยละของ ผู้เข้าร่วมกิจกรรม	ประชาชนสืบ ทอดวัฒนธรรม ประเพณีให้อยู่ชั่ว ลูกชั่วหลานต่อไป	กองการศึกษาฯ
10	โครงการส่งเสริมประเพณี งานบุญเดือนสิบ	เพื่อให้ประชาชนรักภาษา ขนบธรรมเนียมประเพณี วัฒนธรรมท้องถิ่น	สนับสนุนงานประเพณีงาน บุญเดือนสิบ	20,000	20,000	20,000	20,000	20,000	ร้อยละของ ผู้เข้าร่วมกิจกรรม	ประชาชนสืบ ทอดวัฒนธรรม ประเพณีให้อยู่ชั่ว ลูกชั่วหลานต่อไป	กองการศึกษาฯ

แบบ ผ ๐๒

## 2. ยุทธศาสตร์การพัฒนาคนและสังคม

## 2.6 แผนงานการศึกษา วิจัย นวัตกรรม และ นวัตกรรม (ต่อ)

ที่	โครงการ	วัตถุประสงค์	เป้าหมาย (ผลผลิตของโครงการ)	งบประมาณ					ตัวชี้วัด (KPI)	สิ่งที่คาดว่าจะ จะได้รับ	หน่วยงาน รับผิดชอบหลัก
				2566 (บาท)	2567 (บาท)	2568 (บาท)	2569 (บาท)	2570 (บาท)			
11	โครงการส่งเสริม ประเพณีบุญทานไฟ	เพื่อให้ประชาชนรักภาษา ขนบธรรมเนียมประเพณี วัฒนธรรมท้องถิ่น	สนับสนุนงานประเพณีบุญทานไฟ	50,000	50,000	50,000	50,000	50,000	ร้อยละของ ผู้เข้าร่วม กิจกรรม	ประชาชนสืบ ทอดวัฒนธรรม ประเพณีให้อยู่ ชั่วลูกชั่วหลาน ต่อไป	กองการศึกษาฯ
12	โครงการส่งเสริม สนับสนุนการละเล่น มหรสพ และศิลปะ พื้นบ้าน	เพื่อให้ประชาชน รักษาการละเล่น มโหรีสพพื้นบ้าน	สนับสนุนวัสดุอุปกรณ์ ฝึกอบรมให้ความรู้แก่ประชาชน รวมไปถึงการ รวมกลุ่มเพื่อการอนุรักษ์ไว้ซึ่งมหรสพ และ ศิลปะพื้นบ้าน เช่น การรำกลองยาว ศิลปะ มโหรีราห์	50,000	50,000	50,000	50,000	50,000	ร้อยละของผู้ เข้าร่วม กิจกรรม	สืบทอดการละ เล่นมหรสพ และศิลปะ พื้นบ้าน	กองการศึกษาฯ
13	โครงการสนับสนุน การออกกำลังกาย ให้กับประชาชนใน ตำบล	เพื่อให้ประชาชนมี สุขภาพที่แข็งแรงห่างไกล โรคภัย	สนับสนุนวัสดุอุปกรณ์ในการออกกำลังกาย หรือสนับสนุนหน่วยงานอื่นเกี่ยวกับการจัด กิจกรรมออกกำลังกาย สนับสนุนอุปกรณ์กีฬา เครื่องออกกำลังกายให้กับศูนย์กีฬาของ หมู่บ้านและตำบล	100,000	100,000	100,000	100,000	100,000	ร้อยละจำนวน ประชากรเข้า ร่วมกิจกรรม	ประชาชนมี อุปกรณ์ในการ ออกกำลังกาย	กองการศึกษาฯ

2. ยุทธศาสตร์การพัฒนาคนและสังคม  
2.6 แผนงานการศึกษา วัฒนธรรมและนันทนาการ (ต่อ)

ที่	โครงการ	วัตถุประสงค์	เป้าหมาย (ผลผลิตของโครงการ)	งบประมาณ					ตัวชี้วัด (KPI)	ผลที่คาดว่าจะได้รับ	หน่วยงานรับผิดชอบหลัก
				2566 (บาท)	2567 (บาท)	2568 (บาท)	2569 (บาท)	2570 (บาท)			
14	โครงการอุดหนุนโครงการส่งเสริมศาสนา วัฒนธรรม และประเพณีเทศกาลวันมาฆบูชาแห่งชาติ ขึ้นชัตตุนครศรีธรรมราช และแห่ผ้าธรรมนครอัครมหาสังคโลก อำเภอบางขัน	เพื่อส่งเสริมและเปิดโอกาสให้ประชาชนได้มีส่วนร่วมส่งเสริมสืบสาน รักษา วัฒนธรรม ชนบธรรมเนียนดั้งเดิมสืบไป (เงินอุดหนุน อำเภอบางขัน โครงการส่งเสริมศาสนา วัฒนธรรมและประเพณีเทศกาลวันมาฆบูชาแห่งชาติ ขึ้นชัตตุนครศรีธรรมราช และแห่ผ้าธรรมนครอัครมหาสังคโลก อำเภอบางขัน)	สนับสนุนโครงการส่งเสริมศาสนา วัฒนธรรมและประเพณีเทศกาลวันมาฆบูชาแห่งชาติ นครศรีธรรมราช และแห่ผ้าธรรมนครอัครมหาสังคโลก อำเภอบางขัน	55,000	55,000	55,000	55,000	55,000	ร้อยละของผู้เข้าร่วมกิจกรรม	ร่วมอนุรักษ์ วัฒนธรรม ประเพณี	กองการศึกษาฯ
15	โครงการอุดหนุนโครงการส่งเสริมศาสนา วัฒนธรรม และประเพณีเทศกาลเดือนสิบ	เพื่อส่งเสริมและเปิดโอกาสให้ประชาชนได้มีส่วนร่วมส่งเสริมสืบสาน รักษา วัฒนธรรม ชนบธรรมเนียน อันดีงามสืบไป (เงินอุดหนุน อำเภอบางขัน โครงการส่งเสริมศาสนา วัฒนธรรมและประเพณีเทศกาลเดือนสิบ)	สนับสนุนโครงการส่งเสริมศาสนา วัฒนธรรม และประเพณีเทศกาลเดือนสิบ อำเภอบางขัน	30,000	30,000	30,000	30,000	30,000	ร้อยละของผู้เข้าร่วมกิจกรรม	ร่วมอนุรักษ์ วัฒนธรรม ประเพณี	กองการศึกษาฯ

2. ยุทธศาสตร์การพัฒนาคนและสังคม  
2.6 แผนงานการศาสนา วัฒนธรรมและนันทนาการ (ต่อ)

ที่	โครงการ	วัตถุประสงค์	เป้าหมาย (ผลผลิตของ โครงการ)	งบประมาณ					ตัวชี้วัด (KPI)	ผลที่คาดว่าจะ ได้รับ	หน่วยงาน รับผิดชอบ หลัก
				2566 (บาท)	2567 (บาท)	2568 (บาท)	2569 (บาท)	2570 (บาท)			
16	โครงการอุดหนุนโครงการส่งเสริมและอนุรักษ์ประเพณีชักพระ อำเภอบางชัน	เพื่อส่งเสริมและเปิดโอกาสให้ประชาชนได้มีส่วนร่วมในส่งเสริมสืบสาน รักร่วมใจวัฒนธรรมขนบธรรมเนียมอันดีงามสืบไป (เงินอุดหนุนสงฆ์วัฒนธรรมอำเภอบางชัน โครงการส่งเสริมและอนุรักษ์ประเพณีชักพระ อำเภอบางชัน)	สนับสนุนการจัดงาน “โครงการส่งเสริมและอนุรักษ์ประเพณีชักพระ อำเภอบางชัน”	42,500	42,500	42,500	42,500	42,500	ร้อยละของผู้เข้าร่วมกิจกรรม	ร่วมอนุรักษ์ วัฒนธรรม ประเพณี	กองการศึกษาฯ
<b>รวม</b>	<b>16 โครงการ</b>	-	-	<b>1,252,500</b>	<b>1,252,500</b>	<b>1,252,500</b>	<b>1,252,500</b>	<b>1,252,500</b>	-	-	-

กลยุทธ์ศาสตร์จังหวัดที่ 4 การพัฒนาคน ชุมชน และสังคมให้ก้าวอยู่ แข็งแรงตามปรัชญาเศรษฐกิจพอเพียง  
 ขยุทธ์ศาสตร์การพัฒนาขององค์กรปกครองส่วนท้องถิ่นในเขตจังหวัดที่ 3 การพัฒนาสังคมและคุณภาพชีวิต

## 2. ยุทธศาสตร์การพัฒนาคนและสังคม

### 2.7 แผนงานอุตสาหกรรมและการโยธา

ที่	โครงการ	วัตถุประสงค์	เป้าหมาย (ผลผลิตของ โครงการ)	งบประมาณ					ตัวชี้วัด (KPI)	ผลที่คาดว่าจะ ได้รับ	หน่วยงาน รับผิดชอบ หลัก
				2566 (บาท)	2567 (บาท)	2568 (บาท)	2569 (บาท)	2570 (บาท)			
1	โครงการก่อสร้างสถาน กีฬาหมู่บ้าน	เพื่อให้ประชาชนมีสถานที่ สำหรับเล่นกีฬาหรือ กำลังกายและทำกิจกรรม ร่วมกัน	ก่อสร้างสถานกีฬา สำหรับเล่นกีฬาหรือ ออกกำลังกายภายใน หมู่บ้านหรือตำบล	3,000,000		3,000,000		3,000,000	จำนวนสถานกีฬา หรือสถานที่ออกกำลังกาย กำลังกาย	ประชาชนมี สถานที่ สำหรับเล่น กีฬาออก กำลังกาย มากขึ้น	กองการศึกษา ฯ
2	โครงการก่อสร้าง/ ปรับปรุง ซ่อมแซม ต่อเติม ศพด.	เพื่อให้ ศพด.สามารถ จัดการเรียนการสอนได้ ตามปกติ	ปรับปรุงซ่อมแซม ศพด.ในสังกัด อบต.บ้านนิคม	2,000,000	2,000,000	2,000,000	2,000,000	2,000,000	จำนวนศพด.ที่ ได้มาตรฐาน ตามปกติ	ศพด.อยู่ใน สภาพที่ใช้ งานได้ปกติ	กองการศึกษา ฯ
<b>รวม</b>	<b>2 โครงการ</b>	-	-	<b>5,000,000</b>	<b>2,000,000</b>	<b>5,000,000</b>	<b>2,000,000</b>	<b>5,000,000</b>	-	-	-
<b>รวมยุทธศาสตร์การพัฒนาคนและสังคม</b>										<b>โครงการ</b>	
										<b>97</b>	

ก.ยุทธศาสตร์จังหวัดที่ 1 การบริหารจัดการการเกษตรและอุตสาหกรรมสู่ภาคครัวเรือนครัวเรือน และเป็นมิตรกับสิ่งแวดล้อม  
 ข.ยุทธศาสตร์การพัฒนาขององค์กรปกครองส่วนท้องถิ่นในเขตจังหวัดที่ 1 การพัฒนาเศรษฐกิจ

3. ยุทธศาสตร์การพัฒนาตำบลเศรษฐกิจ

3.1 แผนงานการเกษตร

ที่	โครงการ	วัตถุประสงค์	เป้าหมาย (ผลผลิตของ โครงการ)	งบประมาณ					ตัวชี้วัด (KPI)	ผลที่คาดว่าจะ ได้รับ	หน่วยงาน รับผิดชอบหลัก
				2566 (บาท)	2567 (บาท)	2568 (บาท)	2569 (บาท)	2570 (บาท)			
1	โครงการส่งเสริมและ พัฒนาการเลี้ยงสัตว์ ปศุสัตว์และสัตว์น้ำ	เพื่อให้ความรู้แก่ เกษตรกร ผู้สนใจ และ พัฒนาปศุสัตว์ให้มี คุณภาพ	อบรมให้ความรู้, สนับสนุนพันธุ์สัตว์ และเงินยืม หมุนเวียนแก่กลุ่ม อาชีพในตำบล	80,000	80,000	80,000	80,000	80,000	ร้อยละของผู้เข้าร่วม กิจกรรม	ประชาชนในท้องถิ่นให้ เป็นประโยชน์และมี รายได้เพิ่มขึ้น	สำนักงานปศุสัตว์ฯ
2	โครงการสนับสนุน ส่งเสริมเกษตรกรอินทรีย์ และชีวภาพ	เพื่อให้เกษตรกรลด ต้นทุนในการผลิต ทางการเกษตร	อบรมให้ความรู้ด้าน การเกษตรอินทรีย์ และชีวภาพ	100,000	100,000	100,000	100,000	100,000	ร้อยละต้นทุนที่ลดลง	ลดต้นทุนในการผลิต มีรายได้เพิ่มขึ้น	สำนักงานปศุสัตว์ฯ
3	โครงการสนับสนุนการ ดำเนินงานของ ศูนย์บริการและถ่ายทอด เทคโนโลยีการเกษตร ประจำตำบลบ้านนิคม	เพื่อส่งเสริมอาชีพ ให้แก่ เกษตรกรตาม แนวเศรษฐกิจพอเพียง	สนับสนุนการ ดำเนินงานของศูนย์ ถ่ายทอดเทคโนโลยี	10,000	10,000	10,000	10,000	10,000	ร้อยละของผู้เข้าร่วม กิจกรรม	ส่งเสริมอาชีพ ให้แก่ เกษตรกรตาม แนว เศรษฐกิจพอเพียง	สำนักงานปศุสัตว์ฯ

3. ยุทธศาสตร์การพัฒนาด้านเศรษฐกิจ  
3.1 แผนงานมาตรการเกษตร (ต่อ)

ที่	โครงการ	วัตถุประสงค์	เป้าหมาย (ผลผลิตของโครงการ)	งบประมาณ						ตัวชี้วัด (KPI)	ผลที่คาดว่าจะได้รับ	หน่วยงาน รับผิดชอบหลัก
				2566 (บาท)	2567 (บาท)	2568 (บาท)	2569 (บาท)	2570 (บาท)				
4	โครงการสนับสนุนเกษตรกร ปลอดสารพิษ	เพื่อส่งเสริมการทำ การเกษตรปลอด สารพิษ	- สนับสนุนการค้าเนโนการ/ ส่งเสริมให้ความรู้ในการ ปลูกผลิตพืชปลอดสารพิษ เกษตรปลอดสารพิษ	100,000	100,000	100,000	100,000	100,000	2570 (บาท)	จำนวนสินค้า	มีสินค้าเกษตร ปลอดสารพิษ	สำนักงานปลัดฯ
5	โครงการสนับสนุนอุปกรณ์ เพื่อพัฒนาสินค้า	เพื่อเพิ่มผลผลิต	สนับสนุนอุปกรณ์ในการ พัฒนาสินค้าอย่างน้อย 1 กลุ่ม	50,000	50,000	50,000	50,000	50,000	จำนวน อุปกรณ์	มีอุปกรณ์ใน การพัฒนา สินค้า	สำนักงานปลัดฯ	
6	โครงการสนับสนุนการสร้างศูนย์ การเรียนรู้เกษตรกรอินทรีย์ เศรษฐกิจพอเพียงชุมชน	เพื่อเป็นศูนย์การเรียนรู้ รู้เกษตรกรอินทรีย์ฯ เศรษฐกิจพอเพียง ชุมชน	ดำเนินการสนับสนุนการ ก่อสร้างศูนย์ การเรียนรู้เกษตรกรอินทรีย์ เศรษฐกิจพอเพียงชุมชน	100,000	100,000	100,000	100,000	100,000	จำนวนศูนย์	มีศูนย์การ เรียนรู้เกษตรกร อินทรีย์ฯ เศรษฐกิจ พอเพียงชุมชน	สำนักงานปลัดฯ	
7	โครงการยกระดับและ ประชาสัมพันธ์การค้าปลีก และใช้ชีวิตอย่างพอเพียง	เพื่อกระตุ้นให้ประชาชน มีค่านิยมการบริโภค ค่านิยมในการบริโภค และการใช้ชีวิตอย่าง พอเพียง	ดำเนินการรณรงค์อย่าง น้อยปีละ 1 ครั้งสนับสนุน หน่วยงานอื่นในการดำเนิน กิจกรรม	30,000	30,000	30,000	30,000	30,000	ร้อยละของผู้ เข้าร่วมกิจกรรม	ประชาชนมี ค่านิยมในการ บริโภคอย่าง พอเพียง	สำนักงานปลัดฯ	

3. ยุทธศาสตร์การพัฒนาด้านเศรษฐกิจ  
3.1 แผนงานการเกษตร (ต่อ)

ที่	โครงการ	วัตถุประสงค์	เป้าหมาย (ผลผลิตของโครงการ)	งบประมาณ					ตัวชี้วัด (KPI)	ผลที่คาดว่าจะได้รับ	หน่วยงานรับผิดชอบหลัก
				2566 (บาท)	2567 (บาท)	2568 (บาท)	2569 (บาท)	2570 (บาท)			
8.	โครงการสนับสนุนการกระจายน้ำสู่พื้นที่พื้นที่ทำการเกษตรที่ประสบภัยแล้ง	เพื่อสนับสนุนการกระจายน้ำสู่พื้นที่ทำการเกษตรที่ประสบภัยแล้ง	ก่อสร้างระบบกระจายน้ำสู่พื้นที่ประสบภัยแล้ง	200,000	200,000	200,000	200,000	200,000	ร้อยละของพื้นที่การเกษตรที่ได้รับประโยชน์	มีน้ำเพียงพอต่อการทำการเกษตร	สำนักงานชลประทาน
9	โครงการตรวจสอบคุณภาพน้ำและแก้ไขปัญหาสิ่งเจือปนในแหล่งน้ำ	เพื่อตรวจสอบคุณภาพน้ำบริเวณและอุบิภาค รวมถึงการแก้ไขปัญหาสิ่งเจือปนในแหล่งน้ำ	-ประสานงานหน่วยงานที่เกี่ยวข้องตรวจสอบแหล่งน้ำ -แนวทางแก้ไขปัญหาล้างสิ่งเจือปนในแหล่งน้ำ	50,000	50,000	50,000	50,000	50,000	น้ำอุปโภคบริโภคที่มีคุณภาพ	น้ำมีคุณภาพไร้สิ่งเจือปน	สำนักงานชลประทาน
10	โครงการจัดหาแหล่งน้ำเพื่อการเกษตรในพื้นที่ประสบภัยแล้ง	เพื่อจัดหาแหล่งน้ำเพื่อการเกษตรในพื้นที่ประสบภัยแล้ง	จัดหาแหล่งน้ำเพื่อทำการเกษตรในพื้นที่ประสบภัยแล้ง	100,000	100,000	100,000	100,000	100,000	จำนวนแหล่งน้ำเพื่อการเกษตร	มีแหล่งน้ำเพียงพอต่อการเกษตร	สำนักงานชลประทาน



แบบ ผ ๐๒

3. ยุทธศาสตร์การพัฒนาด้านเศรษฐกิจ  
3.1 แผนงานการเกษตร (ต่อ)

ที่	โครงการ	วัตถุประสงค์	เป้าหมาย (ผลผลิตของโครงการ)	งบประมาณ					ตัวชี้วัด (KPI)	ผลที่คาดว่าจะ ได้รับ	หน่วยงาน รับผิดชอบ หลัก
				2566 (บาท)	2567 (บาท)	2568 (บาท)	2569 (บาท)	2570 (บาท)			
11	โครงการตรวจสอบคุณภาพดิน	เพื่อตรวจสอบ คุณภาพดิน	ประสานสถานีพัฒนา ที่ดินเพื่ออบรมการ เก็บตัวอย่างดิน และการตรวจ วิเคราะห์ดิน	20,000	20,000	20,000	20,000	20,000	ร้อยละของ ผู้เข้าร่วม อบรม	ความรู้เรื่องการ ตรวจวิเคราะห์ ดิน	สำนักปลัดฯ
12	โครงการสนับสนุนเครื่องมือ ตรวจวิเคราะห์คุณภาพดิน	เพื่อสนับสนุนเครื่องมือ ตรวจวิเคราะห์ดิน ให้กับเกษตรกร	สนับสนุนเครื่องมือ ตรวจวิเคราะห์ดิน ให้กับเกษตรกร	50,000	50,000	50,000	50,000	50,000	จำนวน เครื่องมือ ตรวจ วิเคราะห์ดิน	เกษตรกรมี เครื่องมือตรวจ วิเคราะห์ดิน	สำนักปลัดฯ
13	โครงการพัฒนาศูนย์บริการ และถ่ายทอดเทคโนโลยี ทางด้านเกษตรประจำ ตำบล	เพื่อเป็นแหล่งศึกษา เรียนรู้ข้อมูลของ เกษตรกรประกอบการ ทำการเกษตร	สนับสนุนการเข้าถึง แหล่งความรู้พร้อม แปลงตัวอย่าง	30,000	30,000	30,000	30,000	30,000	จำนวน ผู้เข้าร่วม	ศูนย์บริการและ ถ่ายทอด เทคโนโลยี ทางด้าน การเกษตร ประจำตำบล	สำนักปลัดฯ
14	โครงการส่งเสริมและสนับสนุน การแปรรูปสินค้าเกษตร	เพื่อแปรรูปสินค้า เกษตรกรที่ตกต่ำและ เพิ่มมูลค่าเพิ่มให้ เกษตรกร	ส่งเสริมและ สนับสนุนการแปรรูป สินค้าเกษตร	30,000	30,000	30,000	30,000	30,000	จำนวนสินค้า เกษตรกรที่ แปรรูป	สินค้าเกษตรกร ที่ตกต่ำมี มูลค่าเพิ่มขึ้น	สำนักปลัดฯ

แบบ ผ ๐๒

3. ยุทธศาสตร์การพัฒนาด้านเศรษฐกิจ  
3.1 แผนงานการเกษตร (ต่อ)

ที่	โครงการ	วัตถุประสงค์	เป้าหมาย (ผลผลิตของโครงการ)	งบประมาณ					ตัวชี้วัด (KPI)	ผลที่คาดว่าจะ ได้รับ	หน่วยงาน รับผิดชอบหลัก
				2566 (บาท)	2567 (บาท)	2568 (บาท)	2569 (บาท)	2570 (บาท)			
15	โครงการส่งเสริมและสนับสนุนการประกอบอาชีพเพื่อเพิ่มรายได้	เพื่อให้เกษตรกรมีรายได้ที่เพิ่มขึ้น	อบรมให้ความรู้การประกอบอาชีพเสริมของเกษตรกรที่ปลูกพืชเชิงเดี่ยว	30,000	30,000	30,000	30,000	30,000	ร้อยละผู้เข้าร่วม	เกษตรกรมีรายได้เพิ่มขึ้น	สำนักงานปศุสัตว์
16	โครงการสนับสนุนพันธุ์ (พืช, สัตว์, ประมง) ที่มีคุณภาพให้เกษตรกร	เพื่อสนับสนุนพันธุ์ (พืช, สัตว์, ประมง) ที่มีคุณภาพให้เกษตรกร	สนับสนุนพันธุ์ (พืช, สัตว์, ประมง) ที่มีคุณภาพให้เกษตรกร	100,000	100,000	100,000	100,000	100,000	จำนวนพันธุ์ (พืช, สัตว์, ประมง)	เกษตรกรมีพันธุ์ (พืช, สัตว์, ประมง) ที่มีคุณภาพ	สำนักงานปศุสัตว์
17	โครงการสนับสนุนการอบรมการป้องกันโรคและศัตรู (พืช, สัตว์, ประมง) ให้เกษตรกร	เพื่อสนับสนุนการอบรมการป้องกันโรคและศัตรู (พืช, สัตว์, ประมง) ให้เกษตรกร	สนับสนุนการอบรมการป้องกันโรคและศัตรู (พืช, สัตว์, ประมง) ให้เกษตรกร	30,000	30,000	30,000	30,000	30,000	ร้อยละผู้เข้าร่วม	เกษตรกรมีความรู้ในการป้องกันโรคและศัตรู (พืช, สัตว์, ประมง)	สำนักงานปศุสัตว์
18	โครงการจัดตั้งศูนย์รวบรวมผลผลิตทางการเกษตรประจำตำบล	เพื่อเป็นศูนย์รวบรวมผลผลิตทางการเกษตรประจำตำบล	จัดตั้งศูนย์รวบรวมผลผลิตทางการเกษตรประจำตำบล	100,000	100,000	100,000	100,000	100,000	จำนวนผลผลิตทางการเกษตร	มีศูนย์เพื่อรวบรวมผลผลิตทางการเกษตรประจำตำบล	สำนักงานปศุสัตว์
<b>รวม</b>	<b>18 โครงการ</b>	-	-	1,210,000	1,210,000	1,210,000	1,210,000	1,210,000	-	-	-

กลยุทธ์การจัดตั้งจังหวัดที่ 1 บริหารจัดการเกษตรและอุตสาหกรรมสู่มาตรฐานครอบครัวและเป็นมิตรกับสิ่งแวดล้อม  
 ข. ยุทธศาสตร์การพัฒนาขององค์กรปกครองส่วนท้องถิ่นในเขตจังหวัดที่ 1 การพัฒนาเศรษฐกิจ

3. ยุทธศาสตร์การพัฒนาด้านเศรษฐกิจ

3.2 แผนงานสร้างความเป็นเจ้าของชุมชน

ที่	โครงการ	วัตถุประสงค์	เป้าหมาย (ผลผลิตของโครงการ)	งบประมาณ					ตัวชี้วัด (KPI)	ผลที่คาดว่าจะได้รับ	หน่วยงาน รับผิดชอบหลัก
				2566 (บาท)	2567 (บาท)	2568 (บาท)	2569 (บาท)	2570 (บาท)			
1	โครงการฝึกอบรมอาชีพให้กับประชาชนในตำบล	เพื่อพัฒนาให้ครัวเรือนและวิธีการเทคนิคการประกอบอาชีพ	ฝึกอบรมอาชีพให้กับประชาชนทั้ง 13 หมู่บ้าน เช่น การเพาะเห็ด, ขนมอบบ้าน, การจัดดอกไม้, นวดแผนไทย เย็บผ้า, อาทการสัตว์, ฯลฯ	100,000	100,000	100,000	100,000	100,000	ร้อยละของ เข้าร่วม กิจกรรม	ประชาชนใช้ เวลาว่างให้เป็น ประโยชน์และ มีรายได้เพิ่มขึ้น	สำนักงาน ปลัดอำเภอ
2	โครงการส่งเสริมผลิตภัณฑ์และหัตถกรรมหมู่บ้าน	เพื่อเป็นสถานที่ในการรวมกลุ่มและจำหน่ายผลิตภัณฑ์ของกลุ่ม	ส่งเสริม สนับสนุนกลุ่มอาชีพในตำบล - ส่งเสริมและสนับสนุนผลิตภัณฑ์เพื่อพัฒนาเป็นสินค้า OTOP ต่อไป	50,000	50,000	50,000	50,000	50,000	ร้อยละของ รายได้ที่ เพิ่มขึ้น	เกษตรกรมี รายได้เพิ่มขึ้น	สำนักงาน ปลัดอำเภอ
3	โครงการสนับสนุนเงินทุนเวียนของกลุ่มอาชีพ	เพื่อเป็นเงินทุนหมุนเวียนในการประกอบอาชีพและขยายการลงทุน	สนับสนุนเงินต้นคืนให้กลุ่มอาชีพทั้ง 13 หมู่บ้าน	200,000	200,000	200,000	200,000	200,000	กลุ่มที่ได้รับ การ สนับสนุน	เกษตรกรมี รายได้เพิ่มขึ้น	สำนักงาน ปลัดอำเภอ

3. ยุทธศาสตร์การพัฒนาด้านเศรษฐกิจ  
3.2 แผนงานสร้างความเข้มแข็งของชุมชน (ต่อ)

ที่	โครงการ	วัตถุประสงค์	เป้าหมาย (ผลผลิตของโครงการ)	งบประมาณ					ตัวชี้วัด (KPI)	ผลที่คาดว่าจะได้รับ	หน่วยงานรับผิดชอบหลัก
				2566 (บาท)	2567 (บาท)	2568 (บาท)	2569 (บาท)	2570 (บาท)			
4	ฝึกอบรมอาชีพและทัศนศึกษา ดูงานของผู้นำกลุ่มอาชีพ ผู้นำ สตรีแม่บ้านและผู้ ชุมชน	เพื่อมีวิสัยทัศน์ที่กว้างไกล และนำความรู้มาปรับใช้ ในการพัฒนาอาชีพ	จัดการอบรม อาชีพและทัศน ศึกษาดูงาน	200,000	200,000	200,000	200,000	200,000	ร้อยละของ ผู้เข้าร่วม กิจกรรม กิจกรรม	ผู้นำชุมชนผู้นำกลุ่ม อาชีพ นำความรู้มา ปรับใช้ในการพัฒนา อาชีพ	สำนักปลัดฯ
5	โครงการสนับสนุนหน่วยงาน อื่นในการพัฒนาทักษะอาชีพ	เพื่อพัฒนาทักษะอาชีพ ให้กับประชาชน	สนับสนุนการ ดำเนินงานของ หน่วยงานต่าง ๆ ในด้านการเพิ่ม ทักษะอาชีพ	20,000	20,000	20,000	20,000	20,000	ร้อยละของ ผู้เข้าร่วม กิจกรรม กิจกรรม	ประชาชนมีทักษะใน การประกอบอาชีพ	สำนักปลัดฯ
6	โครงการส่งเสริมอาชีพ ผู้ด้อยโอกาส ผู้สูงอายุ และผู้ พิการ	เพื่อให้ผู้สูงอายุ ผู้ด้อย โอกาส ผู้พิการใช้เวลาว่างให้ เป็นประโยชน์และมีรายได้	ผู้ด้อยโอกาส ผู้สูงอายุ ผู้พิการในตำบล	20,000	20,000	20,000	20,000	20,000	ร้อยละของ เข้าร่วม กิจกรรม กิจกรรม	ประชาชนมีคุณภาพ ชีวิตที่ดี	สำนักปลัดฯ
7	โครงการเกษตรกรีนโลก ออนไลน์	สร้างความรู้ช่องทาง การตลาดสินค้าเกษตรใน โซเชียล	เกษตรกรีน ตำบลบ้านนิคม จำนวน 40 คน	30,000	30,000	30,000	30,000	30,000	ร้อยละของ ผู้เข้าร่วม โครงการ	เกษตรกรีนสามารถ เข้าถึงตลาดออนไลน์ มากขึ้น	สำนักปลัดฯ

3. ยุทธศาสตร์การพัฒนาด้านเศรษฐกิจ  
3.2 แผนงานสร้างความเข้มแข็งของชุมชน (ต่อ)

ที่	โครงการ	วัตถุประสงค์	เป้าหมาย (ผลผลิตของโครงการ)	งบประมาณ					ตัวชี้วัด (KPI)	ผลที่คาดว่าจะได้รับ	หน่วยงานรับผิดชอบหลัก
				2566 (บาท)	2567 (บาท)	2568 (บาท)	2569 (บาท)	2570 (บาท)			
8	โครงการฝึกอบรมเชิงปฏิบัติการการส่งเสริมอาชีพการเลี้ยงผึ้งโพรงไทย	เพื่ออบรมให้ความรู้เกี่ยวกับขั้นตอนวิธีการเลี้ยงผึ้งโพรงไทย	สตรี ผู้สูงอายุ ประชาชน ตำบล บ้านนิคม จำนวน 55 คน	30,000	30,000	30,000	30,000	30,000	ร้อยละของผู้เข้าร่วมโครงการ	ผู้เข้ารับการฝึกอบรมมีความรู้ที่นำไปประกอบเป็นอาชีพเสริมได้	สำนักปลัดฯ
9	โครงการฝึกอบรมเชิงปฏิบัติการการส่งเสริมอาชีพการผูกผ้าและจับจีบผ้า	เพื่อให้ผู้เข้ารับการฝึกอบรมสามารถนำความรู้ที่ได้ไปประกอบเป็นอาชีพเสริมได้	สตรี ผู้สูงอายุ ตำบล บ้านนิคม จำนวน 30 คน	20,000	20,000	20,000	20,000	20,000	ร้อยละของผู้เข้าอบรม	ผู้เข้าอบรมสามารถนำความรู้ที่ได้รับไปประกอบอาชีพสร้างรายได้ให้ตนเองและครอบครัวได้	สำนักปลัดฯ
10	โครงการเสริมสร้างทักษะอาชีพกลุ่มวัยเรียน	เพื่อให้เด็กและเยาวชนมีทักษะในการประกอบอาชีพเพื่อสร้างรายได้ให้กับตนเองและครอบครัว	เด็กและเยาวชนในพื้นที่ตำบลบ้านนิคม	100,000	100,000	100,000	100,000	100,000	ร้อยละของเด็กและเยาวชนที่มีทักษะที่สามารถทำคะแนนในการประกอบอาชีพได้	สร้างฐานเศรษฐกิจและเพิ่มรายได้ให้กับเด็กและเยาวชน	กองการศึกษาฯ

## 3. ยุทธศาสตร์การพัฒนาด้านเศรษฐกิจ

## 3.2 แผนงานสร้างความเข้มแข็งของชุมชน (ต่อ)

ที่	โครงการ	วัตถุประสงค์	เป้าหมาย (ผลผลิตของ โครงการ)	งบประมาณ						ตัวชี้วัด (KPI)	ผลที่คาดว่าจะได้รับ	หน่วยงาน รับผิดชอบหลัก
				2566 (บาท)	2567 (บาท)	2568 (บาท)	2569 (บาท)	2570 (บาท)				
11	โครงการส่งเสริมการกรีดยางที่ถูกวิธี	เพื่อให้ผู้ประกอบการอาชีพทำสวนยางพาราหรือผู้รับจ้างได้กรีดยางอย่างถูกวิธีเพื่อเพิ่มผลผลิตและรายได้	จัดอบรมให้ความรู้การกรีดยาง และการใช้อุปกรณ์เกี่ยวกับกรกรีดยางที่ถูกต้องแก่ผู้ประกอบการอาชีพสวนยางพาราผู้รับจ้างกรีดยาง	50,000	50,000	50,000	50,000	50,000	2570 (บาท)	ร้อยละของ ผู้เข้าร่วม	ผู้ประกอบการอาชีพ ได้รับผลผลิตและ รายได้เพิ่มขึ้น	สำนักงาน รับผิดชอบหลัก
<b>รวม</b>	<b>11 โครงการ</b>	-	-	820,000	820,000	820,000	820,000	820,000	820,000	-	-	-

กลยุทธ์ศาสตร์จังหวัดที่ 1 บริหารจัดการเกษตรและอุตสาหกรรมสู่มาตรฐานคนจนและเป็นมิตรกับสิ่งแวดล้อม  
กลยุทธ์ศาสตร์การพัฒนาขององค์การปกครองส่วนท้องถิ่นในเขตจังหวัดที่ 1 การพัฒนาเศรษฐกิจ

### 3. ยุทธศาสตร์การพัฒนาด้านเศรษฐกิจ

#### 3.3 แผนงานการพาณิชย์

ที่	โครงการ	วัตถุประสงค์	เป้าหมาย (ผลผลิตของโครงการ)	งบประมาณ					ตัวชี้วัด (KPI)	ผลที่คาดว่าจะได้รับ	หน่วยงาน รับผิดชอบหลัก
				2566 (บาท)	2567 (บาท)	2568 (บาท)	2569 (บาท)	2570 (บาท)			
1	โครงการตลาดนัดชุมชน	เพื่อเป็นศูนย์กลางในการแสดง และจำหน่ายสินค้า	จัดตลาดนัดชุมชนเพื่อสนับสนุนกลุ่มในการแสดงสินค้า, จำหน่ายสินค้าของชุมชน	30,000	30,000	30,000	30,000	30,000	จำนวนสินค้าที่ออกจากร้าน	สินค้ามีช่องทางการตลาดมากขึ้น	สำนักงานปลัด
2	โครงการนำทีมหยุดเหรียญ (กลุ่มน้ำดื่ม)	เพื่อให้ประชาชนมีน้ำบริโภค	จัดหาผู้นำทีมหยุดเหรียญจำนวน 1 ผู้	200,000	200,000	200,000	200,000	200,000	ร้อยละของประชาชนที่มีน้ำบริโภคอย่างพอเพียง	ประชาชนมีน้ำบริโภคอย่างพอเพียง	กองช่าง
3	โครงการก่อสร้างนำทีมหยุดเหรียญ	เพื่อให้ประชาชนมีน้ำในการอุปโภค บริโภคตลอดปี	จัดหาผู้นำทีมหยุดเหรียญจำนวน 1 ผู้	200,000	200,000	200,000	200,000	200,000	ร้อยละของประชาชนที่มีน้ำใช้	ประชาชนมีน้ำในการอุปโภคบริโภคตลอดปี	กองช่าง
4	โครงการติดตั้งเครื่องกรองน้ำแบบหยุดเหรียญ	เพื่อให้ประชาชนมีน้ำในการอุปโภค บริโภคตลอดปี	ติดตั้งเครื่องกรองน้ำแบบหยุดเหรียญ จำนวน 1 จุด	200,000	200,000	200,000	200,000	200,000	ร้อยละของประชาชนที่มีน้ำใช้	ประชาชนมีน้ำในการอุปโภคบริโภค	กองช่าง
รวม	4 โครงการ	-	-	630,000	630,000	630,000	630,000	630,000	-	-	-
รวมยุทธศาสตร์การพัฒนาด้านเศรษฐกิจ									33		โครงการ

กลยุทธ์ศาสตร์จังหวัดที่ 3 การบริหารจัดการทรัพยากรธรรมชาติและสิ่งแวดล้อมอย่างยั่งยืน  
 ยุทธศาสตร์การพัฒนาขององค์กรปกครองส่วนท้องถิ่นในเขตจังหวัดที่ 2 การบริหารจัดการทรัพยากรธรรมชาติและสิ่งแวดล้อมและพลังงาน  
 4. ยุทธศาสตร์การพัฒนาทรัพยากรธรรมชาติและสิ่งแวดล้อม

## 4.1 แผนงานการเกษตร

ที่	โครงการ	วัตถุประสงค์	เป้าหมาย (ผลผลิตของโครงการ)	งบประมาณ					ตัวชี้วัด (KPI)	ผลที่คาดว่าจะ ได้รับ	หน่วยงาน รับผิดชอบ หลัก
				2566 (บาท)	2567 (บาท)	2568 (บาท)	2569 (บาท)	2570 (บาท)			
1	โครงการสนับสนุนและส่งเสริมการปลูกป่าชุมชน	เพื่อเพิ่มพื้นที่ป่าให้กับตำบล	ดำเนินการปลูกป่าชุมชนในที่รกร้างว่างเปล่าและสองข้างทางถนนอย่างน้อยปีละ 2 ครั้ง	30,000	30,000	30,000	30,000	30,000	ร้อยละของพื้นที่เพิ่มขึ้น	มีพื้นที่ป่าเพิ่มขึ้น	สำนักปลัดฯ
2	โครงการรณรงค์ป้องกันการตัดไม้ทำลายป่าและป้องกันไฟป่า	เพื่ออนุรักษ์พื้นที่ป่า	จัดทำป้ายรณรงค์จัดตั้งชมรมคนรักป่า	30,000	30,000	30,000	30,000	30,000	จำนวนผู้เข้าร่วม	สามารถรักษาป่าให้มีความอุดมสมบูรณ์ต่อไป	สำนักปลัดฯ
3	โครงการปลูกต้นไม้ข้างทางสายหลัก ที่สาธารณะ ทั่วไร่ปลายสวน ครอบคลุมทั้ง 13 หมู่บ้าน	เพื่อปรับปรุงภูมิทัศน์และปรับสมดุลระบบนิเวศน์	ดำเนินการปลูกต้นไม้ข้างทางสายหลัก ที่สาธารณะ ทั่วไร่ปลายสวน ครอบคลุมทั้ง 13 หมู่บ้าน	30,000	30,000	30,000	30,000	30,000	ร้อยละของต้นไม้ที่เพิ่มขึ้น	มีจำนวนต้นไม้เพิ่มมากขึ้น	สำนักปลัดฯ
4	โครงการส่งเสริมการขยายพันธ์สัตว์น้ำสู่แหล่งธรรมชาติ	เพื่อให้แหล่งธรรมชาติในพื้นที่มีความอุดมสมบูรณ์ ประชาชนมีแหล่งอาหารตามธรรมชาติ	จำนวนและประเภทของสัตว์น้ำ	40,000	40,000	40,000	40,000	40,000	ร้อยละประชาชนได้รับประโยชน์	ประชาชนมีแหล่งอาหารที่เพิ่มขึ้นตามธรรมชาติ	สำนักปลัดฯ



4. ยุทธศาสตร์การพัฒนาทรัพยากรธรรมชาติและสิ่งแวดล้อม  
4.1 แผนงานมาตรการ (ต่อ)

ที่	โครงการ	วัตถุประสงค์	เป้าหมาย (ผลลัพธ์ของโครงการ)	งบประมาณ					ตัวชี้วัด (KPI)	ผลที่คาดว่าจะได้รับ	หน่วยงาน รับผิดชอบหลัก
				2566 (บาท)	2567 (บาท)	2568 (บาท)	2569 (บาท)	2570 (บาท)			
5	โครงการรณรงค์สร้างจิตสำนึกในการใช้ทรัพยากรน้ำ	เพื่อให้ประชาชนมีจิตสำนึกในการใช้ทรัพยากรน้ำ	ดำเนินการรณรงค์ประชาสัมพันธ์อย่างต่อเนื่องปีละ 1 ครั้ง	50,000	50,000	50,000	50,000	50,000	จำนวนผู้เข้าร่วมใช้ทรัพยากรน้ำ	สำนักงานปลัดฯ	
6	โครงการส่งเสริมการท่องเที่ยวชุมชนวิสาหกิจของหญิง	เพื่อส่งเสริมการท่องเที่ยวของบ้านนิคมหญิง	ดำเนินการส่งเสริมพัฒนาเพื่อให้จุดชมวิวบ้านช่องเหียงเป็นสถานที่ท่องเที่ยว เช่น พัฒนาสองข้างทางถนน, ปรับปรุงภูมิทัศน์ ก่อสร้างศาลา	300,000	300,000	300,000	300,000	300,000	จำนวนนักท่องเที่ยว	สำนักงานปลัดฯ	
7	โครงการท่องเที่ยวเชิงอนุรักษ์สองลำดั่ง	เพื่อส่งเสริมการท่องเที่ยวเชิงอนุรักษ์	ดำเนินการส่งเสริมการท่องเที่ยวเชิงอนุรักษ์สองลำดั่ง	300,000	300,000	300,000	300,000	300,000	จำนวนนักท่องเที่ยว	สำนักงานปลัดฯ	
8	โครงการรักษาความสะอาดบริเวณสองข้างทางถนนและพื้นที่สาธารณะในเขตพื้นที่	เพื่อรักษาความสะอาดบริเวณถนนสองข้างทางถนนในพื้นที่	ถนนสองข้างทางในพื้นที่	50,000	50,000	50,000	50,000	50,000	พื้นที่สองข้างทาง	สำนักงานปลัดฯ	
9	โครงการก่อสร้างโรงผสมปุ๋ย	เพื่อส่งเสริมการเกษตรและประชาชนประหยัดรายจ่ายในการซื้อปุ๋ย	โรงผสมปุ๋ย บริเวณสามแยกโรงรม กว้าง 6 เมตร ยาว 8 เมตร พร้อมอุปกรณ์ในการดำเนินการผสมปุ๋ย	200,000	200,000	200,000	200,000	200,000	ร้อยละของค่าใช้จ่ายที่ลดลง	สำนักงานปลัดฯ	

4. ยุทธศาสตร์การพัฒนาทรัพยากรธรรมชาติและสิ่งแวดล้อม  
4.1 แผนงานมาตรการ (ต่อ)

ที่	โครงการ	วัตถุประสงค์	เป้าหมาย (ผลผลิตของโครงการ)	งบประมาณ					ตัวชี้วัด (KPI)	ผลที่คาดว่าจะได้รับ	หน่วยงาน รับผิดชอบหลัก
				2566 (บาท)	2567 (บาท)	2568 (บาท)	2569 (บาท)	2570 (บาท)			
10	โครงการรักษาน้ำ รักษา รักษาแผ่นดิน	สร้างจิตสำนึกของ ประชาชนในการ รักษาสีเขียวและสิ่งแวดล้อม และอนุรักษ์ ทรัพยากรธรรมชาติ	ตำบลบ้านนิคมมีป่า แหล่งน้ำ และ ทรัพยากรธรรมชาติที่ อุดมสมบูรณ์	30,000	30,000	30,000	30,000	30,000	จำนวน ผู้เข้าร่วม	มีป่า แหล่งน้ำและ ทรัพยากรธรรมชาติที่ อุดมสมบูรณ์ มี ทัศนียภาพที่สวยงาม และแก้ไขปัญหา อุทกภัยและภัยแล้งได้ ในระยะยาว	สำนักได้ตา
11	โครงการอาสาสมัคร ท้องถิ่นรักษ์โลก	เพื่อสร้าง เครือข่ายเด็ก เยาวชนและ ประชาชนในการ ดูแลทรัพยากร ธรรมชาติและ สิ่งแวดล้อม	ฝึกอบรมเด็ก เยาวชนและ ประชาชนในเขต พื้นที่เพื่อสร้าง เครือข่ายอาสาสมัคร ท้องถิ่นรักษ์โลก	50,000	50,000	50,000	50,000	50,000	จำนวนผู้ที่ ผ่านการ ฝึกอบรม	สร้างเครือข่ายเด็ก เยาวชน และ ประชาชน เพื่อปฏิบัติ หน้าที่เกี่ยวกับ อาสาสมัครท้องถิ่น รักษ์โลก	สำนักได้ตา

4. ยุทธศาสตร์การพัฒนาทรัพยากรธรรมชาติและสิ่งแวดล้อม  
4.1 แผนงานมาตรการ (ต่อ)

ที่	โครงการ	วัตถุประสงค์	เป้าหมาย (ผลผลิตของโครงการ)	งบประมาณ					ตัวชี้วัด (KPI)	ผลที่คาดว่าจะ ได้รับ	หน่วยงาน รับผิดชอบหลัก
				2566 (บาท)	2567 (บาท)	2568 (บาท)	2569 (บาท)	2570 (บาท)			
12	โครงการอนุรักษ์พันธุกรรมพืชอันเนื่องมาจากพระราชดำริ สมเด็จพระเทพรัตนราชสุดาฯ สยามบรมราชกุมารี (อพ.สธ.)	-เพื่อสนองแนวทางพระราชดำริและสืบสานพระราชปณิธานสมเด็จพระเทพฯ -เพื่อให้ประชาชนในเขตตำบลบ้านนิคมได้เห็นความสำคัญของ การอนุรักษ์ พันธุกรรมพืช และรักษา ทรัพยากรในท้องถิ่น	-ดำเนินการจัดกิจกรรมตามโครงการอนุรักษ์พันธุกรรมพืชอันเนื่องมาจากพระราชดำริ สมเด็จพระเทพรัตนราชสุดาฯ สยามบรมราชกุมารี (อพ.สธ.) เช่น การอบรม การประชุม การประชุมเชิงปฏิบัติการ การประชาสัมพันธ์ การจัดทำแผนการดำเนินงานด้าน ทรัพยากรท้องถิ่น	50,000 (บาท)	50,000 (บาท)	50,000 (บาท)	50,000 (บาท)	50,000 (บาท)	จำนวนกิจกรรมที่ ดำเนินงาน	มีข้อมูลทรัพยากรท้องถิ่นเพื่อใช้ ประโยชน์จาก ทรัพยากรท้องถิ่น อย่างยั่งยืน	สำนักได้ตา
รวม	12 โครงการ	-	-	1,160,000	1,160,000	1,160,000	1,160,000	1,160,000	-	-	-

กลยุทธ์องค์กรจังหวัดที่ 3 การบริหารจัดการทรัพยากรธรรมชาติและสิ่งแวดล้อมอย่างยั่งยืน  
 ยุทธศาสตร์การพัฒนาขององค์กรปกครองส่วนท้องถิ่นในเขตจังหวัดที่ 2 การบริหารจัดการทรัพยากรธรรมชาติและพลังงาน  
 4. ยุทธศาสตร์การพัฒนาทรัพยากรธรรมชาติและสิ่งแวดล้อม

#### 4.2 แผนงานคณะและชุมชน

ที่	โครงการ	วัตถุประสงค์	เป้าหมาย (ผลผลิตของโครงการ)	งบประมาณ					ตัวชี้วัด (KPI)	ผลที่คาดว่าจะได้รับ	หน่วยงาน รับผิดชอบหลัก
				2566 (บาท)	2567 (บาท)	2568 (บาท)	2569 (บาท)	2570 (บาท)			
1	โครงการรณรงค์โครงการหน้าบ้านหม่อม	เพื่อให้ประชาชนรักภาษา ความสะอาดของบ้านเรือน	ดำเนินการจัดประกวดหน้าบ้าน	30,000	30,000	30,000	30,000	30,000	จำนวนผู้ เข้าร่วม	หมู่บ้านมีความ สะอาด	สำนักงัดดา
2	โครงการจัดหาถังขยะให้กับ แหล่งชุมชนและสถานที่ ราชการในตำบล	เพื่อให้ชุมชนและสถานที่ ราชการมีที่รองรับขยะ	ดำเนินการจัดซื้อถังขยะ จำนวน 100 ถัง	50,000	50,000	50,000	50,000	50,000	จำนวน ถังขยะ	มีที่รองรับขยะ ปัญหาขยะใน ชุมชน	สำนักงัดดา
3	โครงการก่อสร้างเตาเผา	เพื่อให้ชุมชนมีสถานที่ ในการกำจัดขยะ	ดำเนินการก่อสร้างเตาเผา ขยะบ้าน, ชุมชน และสถานที่ ราชการ	200,000	200,000	200,000	200,000	200,000	จำนวน เตาเผาขยะ	มีที่รองรับในการ กำจัดขยะให้กับ ชุมชน	สำนักงัดดา
4	โครงการรณรงค์การปลูก จิตสำนึกการคัดแยกขยะ ให้กับครัวเรือน	เพื่อสร้างจิตสำนึกให้ กับประชาชนในการ คัดแยกขยะ	จัดตั้งธนาคารขยะประจำ หมู่บ้านรณรงค์สร้าง จิตสำนึก อย่างน้อย 1 ครั้ง/ปี	50,000	50,000	50,000	50,000	50,000	จำนวน ผู้เข้าร่วม กิจกรรม	ประชาชนมีจิต สำนึกในการคัดแยก ขยะ	สำนักงัดดา

## 4. ยุทธศาสตร์การพัฒนาทรัพยากรธรรมชาติและสิ่งแวดล้อม

## 4.2 แผนงานคณะชุมชน (ต่อ)

ที่	โครงการ	วัตถุประสงค์	เป้าหมาย (ผลผลิตของโครงการ)	งบประมาณ					ตัวชี้วัด (KPI)	ผลที่คาดว่าจะได้รับ	หน่วยงาน รับผิดชอบหลัก
				2566 (บาท)	2567 (บาท)	2568 (บาท)	2569 (บาท)	2570 (บาท)			
5	โครงการดูแลคนชราและปรับภูมิทัศน์โดยรอบสถานีวิทยุวิทยุบ้านนิคมวังหิน	เพื่อส่งเสริมการจัดกิจกรรม, ประเพณีของท้องถิ่น	ดำเนินการดูแลคนชรา น้ำ ปรับภูมิทัศน์บริเวณโดยรอบสถานีวิทยุวิทยุบ้านนิคมวังหิน	100,000	100,000	100,000	100,000	100,000	จำนวนคนชรา	มีสถานที่เพื่อใช้จัดกิจกรรมต่างๆ ของตำบล	กองช่าง
6	โครงการปรับภูมิทัศน์บริเวณสวนสมุนไพร หมู่ที่ 5	เพื่อเป็นแหล่งพักผ่อนหย่อนใจ	ปรับปรุงภูมิทัศน์บริเวณสวนสมุนไพร หมู่ที่ 5			500,000			ร้อยละของประชาชนที่ได้รับประโยชน์	ประชาชนมีแหล่งพักผ่อนหย่อนใจ	กองช่าง
7	โครงการปรับภูมิทัศน์บ้านช่องเหนือเพื่อถาวรท่องเที่ยว	เพื่อให้ประชาชนและผู้สัญจรไปมาไม่มีความกังวลใจ	ปรับปรุงพื้นที่บริเวณจุดชมวิวริมถนนแยกช่องเหนือหรือที่เรียกว่า	300,000	300,000	300,000	300,000	300,000	ร้อยละของประชาชนที่มาเยี่ยมชมหรือพักผ่อนหย่อนใจ	ประชาชนและผู้สัญจรไปมาไม่มีความกังวลใจ	สำนักปลัดฯ
รวม	7 โครงการ	-	-	730,000	730,000	1,230,000	730,000	730,000	-	-	-

ก.ยุทธศาสตร์จังหวัดที่ 3 การบริหารจัดการทรัพยากรธรรมชาติและสิ่งแวดล้อมอย่างยั่งยืน  
 ข.ยุทธศาสตร์การพัฒนาขององค์กรปกครองส่วนท้องถิ่นในเขตจังหวัดที่ 2 การบริหารจัดการทรัพยากรธรรมชาติและสิ่งแวดล้อม  
 4. ยุทธศาสตร์การพัฒนาทรัพยากรธรรมชาติและสิ่งแวดล้อม

4.3 แผนงานสาธารณสุข

ที่	โครงการ	วัตถุประสงค์	เป้าหมาย (ผลผลิตของ โครงการ)	งบประมาณ					ตัวชี้วัด (KPI)	ผลที่คาดว่าจะ ได้รับ	หน่วยงาน รับผิดชอบหลัก
				2566 (บาท)	2567 (บาท)	2568 (บาท)	2569 (บาท)	2570 (บาท)			
1	โครงการรณรงค์และให้ความรู้เกี่ยวกับการจัดการน้ำทางอากาศและทางเสียงแก่ประชาชนทั่วไป ผู้นำท้องถิ่น และเจ้าหน้าที่ หรือผู้ที่เกี่ยวข้อง (เป้าหมายผู้เข้าร่วมโครงการ 50 คน)	เพื่ออบรมให้ความรู้เกี่ยวกับการลดมลพิษทางน้ำทางอากาศและทางเสียงแก่ประชาชนทั่วไป ผู้นำท้องถิ่น และเจ้าหน้าที่ หรือผู้ที่เกี่ยวข้อง (เป้าหมายผู้เข้าร่วมโครงการ 50 คน)	รณรงค์ให้ความรู้จัดการอบรมวิธีการจัดการมลพิษ	30,000	30,000	30,000	30,000	30,000	จำนวนผู้เข้าร่วม	ผู้อบรมมีความรู้ในการจัดการมลพิษให้ลดลง	สำนักปลัดฯ
2	โครงการอบรมให้ความรู้เกี่ยวกับกิจการที่เป็นอันตรายต่อสุขภาพในตำบล	เพื่อให้ความรู้แก่ประชาชนทั่วไปและผู้ประกอบการเกี่ยวกับกิจการที่เป็นอันตรายต่อสุขภาพ(เป้าหมายผู้เข้าร่วมโครงการ 50 คน)	รณรงค์ให้ความรู้,จัดการอบรมวิธีการจัดการ	30,000	30,000	30,000	30,000	30,000	จำนวนผู้เข้าร่วม	ผู้เข้าอบรมได้รับความรู้เกี่ยวกับกิจการที่เป็นอันตราย	สำนักปลัดฯ
รวม	2 โครงการ	-	-	60,000	60,000	60,000	60,000	60,000	-	-	-

ก.ยุทธศาสตร์จังหวัดที่ 2 การพัฒนาการท่องเที่ยวบนพื้นฐานธรรมะ ธรรมชาติ และศิลปวัฒนธรรม  
 ข.ยุทธศาสตร์การพัฒนาขององค์กรปกครองส่วนท้องถิ่นในเขตจังหวัดที่ 2 การบริหารจัดการทรัพยากรธรรมชาติ สิ่งแวดล้อมและพลังงาน  
 4. ยุทธศาสตร์การพัฒนาทรัพยากรธรรมชาติและสิ่งแวดล้อม

#### 4.4 แผนงานการศาสนา วัฒนธรรมและนันทนาการ

ที่	โครงการ	วัตถุประสงค์	เป้าหมาย (ผลผลิตของ โครงการ)	งบประมาณ					ตัวชี้วัด (KPI)	ผลที่คาดว่าจะ ได้รับ	หน่วยงาน รับผิดชอบหลัก
				2566 (บาท)	2567 (บาท)	2568 (บาท)	2569 (บาท)	2570 (บาท)			
1	โครงการพัฒนา จุดชมวิวยอด เหรียญ	เพื่อพัฒนาแหล่งท่องเที่ยวจุด ชมวิวยอดเหรียญ	-ก่อสร้างแหล่ง ท่องเที่ยวบ้านช่อง เหรียญ แบบ sky walk -ดำเนินการส่งเสริม และพัฒนาดูจุดชม วิวยอดเหรียญ	2,526,000	2,526,000	2,526,000	2,526,000	2,526,000	-แหล่ง ท่องเที่ยวจุด ชมวิวยอดเห รียง จำนวน 1 แห่ง -จำนวน นักท่องเที่ยว	เป็นแหล่ง ท่องเที่ยว ของตำบล บ้านนิคม พื้นที่ ใกล้เคียง และ นักท่องเที่ยว	สำนักปลัดฯ
รวม	1 โครงการ	-	-	2,526,000	2,526,000	2,526,000	2,526,000	2,526,000	-	-	-
รวมยุทธศาสตร์การพัฒนาทรัพยากรธรรมชาติและสิ่งแวดล้อม										22	โครงการ

แบบ ผ ๐๒

กลยุทธ์ศาสตร์จังหวัดที่ 4 การพัฒนาคน ชุมชน และสังคมให้น่าอยู่ เข้มแข็ง ตามปรัชญาเศรษฐกิจพอเพียง  
 ขยู่ทธศาสตร์การพัฒนาขององค์กรปกครองส่วนท้องถิ่นเขตจังหวัดที่ 5 การเสริมสร้างธรรมาภิบาลและการบริหารกิจการบ้านเมืองที่ดี

### 5. ยุทธศาสตร์การพัฒนาการเมืองการบริหารและการจัดการองค์การภายใต้ระบบธรรมาภิบาล

#### 5.1 แผนงานบริหารงานทั่วไป

ที่	โครงการ	วัตถุประสงค์	เป้าหมาย (ผลผลิตของโครงการ)	งบประมาณ					ตัวชี้วัด (KPI)	ผลที่คาดว่าจะได้รับ	หน่วยงาน รับผิดชอบ หลัก
				2566 (บาท)	2567 (บาท)	2568 (บาท)	2569 (บาท)	2570 (บาท)			
1	โครงการอบรมให้ความรู้และส่งเสริมเกี่ยวกับประชาธิปไตยและการมีส่วนร่วมของประชาชน	เพื่อส่งเสริมและให้ความรู้เกี่ยวกับประชาธิปไตยและการมีส่วนร่วมของประชาชน แก่เด็กเยาวชน ประชาชน พนักงาน รวมถึงสร้างจิตสำนึกและมีส่วนร่วมในการเมืองการปกครอง	จัดการอบรม รมรณรงค์ให้ความรู้ และส่งเสริมประชาธิปไตย และการมีส่วนร่วมของประชาชน ในการเมืองการปกครองในระบอบประชาธิปไตย อันมีพระมหากษัตริย์ทรงเป็นประมุข	30,000	30,000	30,000	30,000	30,000	ร้อยละของผู้เข้าร่วมกิจกรรม	ประชาชนมีความรู้ความเข้าใจ และมีส่วนร่วมในการปกครอง	สำนักปลัดฯ
2	โครงการสนับสนุนการเลือกตั้งทุกระดับ	เพื่อให้ประชาชนมีจิตสำนึกและไปใช้สิทธิเลือกตั้ง	รณรงค์ประชาสัมพันธ์การเลือกตั้งทุกระดับ	500,000	500,000	500,000	500,000	500,000	ร้อยละของผู้เข้าร่วมกิจกรรม	ประชาชนมีความรู้ และมีส่วนร่วมในการปกครอง	สำนักปลัดฯ
3	โครงการ อบต. พบประชาชน	เพื่ออำนวยความสะดวกในการให้บริการประชาชน	ออกหน่วยเคลื่อนที่ให้บริการ หรือให้ความรู้กับประชาชนในภาคีเจ้าหน้าที่ของอบต.	30,000	30,000	30,000	30,000	30,000	ร้อยละของผู้เข้าร่วมกิจกรรม	ประชาชนได้รับการบริการอย่างทั่วถึงทุกพื้นที่	สำนักปลัดฯ



แบบ ผ ๑๒

5. ยุทธศาสตร์พัฒนาการเมืองการบริหารและการจัดการองค์ภายใต้ระบบธรรมาภิบาล  
5.1 แผนงานบริหารงานทั่วไป (ต่อ)

ที่	โครงการ	วัตถุประสงค์	เป้าหมาย (ผลผลิตของโครงการ)	งบประมาณ					ตัวชี้วัด (KPI)	ผลที่คาดว่าจะ ได้รับ	หน่วยงาน รับผิดชอบหลัก
				2566 (บาท)	2567 (บาท)	2568 (บาท)	2569 (บาท)	2570 (บาท)			
4	โครงการจัดอบรมให้ความรู้เกี่ยวกับกฎหมาย ระเบียบ และอำนาจหน้าที่ของ อบต.	ให้ความรู้เกี่ยวกับกฎหมาย ระเบียบ และอำนาจหน้าที่	จัดการฝึกอบรมอย่างน้อย 1 ครั้ง/ปี	50,000	50,000	50,000	50,000	50,000	ร้อยละของ ผู้เข้าร่วม กิจกรรม	ประชาชนมีความ รู้ในเรื่องกฎหมาย	สำนักปลัดฯ
5	โครงการพัฒนาเพื่อเพิ่มศักยภาพบุคลากร	เพื่อให้บุคลากรมีความรู้ความสามารถ พร้อมรองรับภารกิจที่เพิ่มขึ้นได้	- ส่งเข้าร่วมอบรมหรือจัดการ - อบรมให้กับบุคลากรในองค์กร - ทัศนศึกษาดูงาน	350,000	350,000	350,000	350,000	350,000	ร้อยละของ บุคลากรที่ได้รับ การพัฒนา	บุคลากรมีความรู้ ความสามารถ เพิ่มขึ้น	สำนักปลัดฯ
6	โครงการพัฒนาอินเตอร์เน็ตตำบล	เพื่อให้ประชาชนได้รับข้อมูลข่าวสารได้อย่างทั่วถึง	ติดตั้งสัญญาณอินเตอร์เน็ต ความเร็วสูงประชาสัมพันธ์ให้ ประชาชนมาใช้บริการ	100,000	100,000	100,000	100,000	100,000	ร้อยละของ ประชาชนที่รับ ข่าวสาร	ประชาชนได้รับ ข่าวสารที่ทัน สมัยมากขึ้น	สำนักปลัดฯ
7	โครงการส่งเสริม สนับสนุนการจัดทำแผนชุมชน	เพื่อให้ได้แผนชุมชนในการเป็นแนวเพื่อพัฒนาชุมชน	สนับสนุนงบประมาณ สนับสนุนการดำเนินงาน ทั้ง 13 หมู่บ้าน	50,000	50,000	50,000	50,000	50,000	จำนวนหมู่บ้าน ที่มีแผนชุมชนทุก หมู่บ้าน	หมู่บ้านชุมชน มีแผนชุมชนทุก หมู่บ้าน	สำนักปลัดฯ

5. ยุทธศาสตร์การพัฒนาการบริการและการจัดการองค์การภายใต้ระบบธรรมาภิบาล  
5.1 แผนงานบริหารงานทั่วไป (ต่อ)

ที่	โครงการ	วัตถุประสงค์	เป้าหมาย (ผลผลิตของโครงการ)	งบประมาณ					ตัวชี้วัด (KPI)	ผลที่คาดว่าจะได้รับ	หน่วยงาน รับผิดชอบหลัก
				2566 (บาท)	2567 (บาท)	2568 (บาท)	2569 (บาท)	2570 (บาท)			
8	โครงการบูรณาการ แผนชุมชนเพื่อการ จัดทำแผนพัฒนา ท้องถิ่น	เพื่อให้ข้อมูลในการจัดทำ แผนพัฒนาท้องถิ่น เพื่อ วางแผนในการพัฒนาท้องถิ่น	ดำเนินการประชุมประชาคม ในระดับตำบล และระดับ หมู่บ้าน	20,000	20,000	20,000	20,000	20,000	ร้อยละของผู้เข้าร่วม ประชุม	ได้ข้อมูลที่ แท้จริงตรงกับ ความต้องการ การ ของประชาชน	สำนักปลัดฯ
9	โครงการจัดเก็บข้อมูล เพื่อพัฒนาตำบล	เพื่อให้ข้อมูลในการ วางแผนพัฒนาตำบล	สนับสนุนการจัดเก็บข้อมูล เช่น ข้อมูลเพื่อการจัดทำ แผนพัฒนา, จปฐ, กชน.2ค.	50,000	50,000	50,000	50,000	50,000	ร้อยละของข้อมูลที่ จัดเก็บ	ได้ข้อมูลที่ แท้จริงตรงกับ ความต้องการ การของชาวบ้าน	สำนักปลัดฯ
10	โครงการรับรองดอง สมานฉันท์และการ ปกป้องสถาบัน	เพื่อให้ประชาชนในพื้นที่มี ความสามัคคีและ ตระหนักถึงความสำคัญของ สถาบันพระมหากษัตริย์	ประชาชนทั่วไป	20,000	20,000	20,000	20,000	20,000	ไม่มีการรายงาน ร้องเรียนความ ขัดแย้งทาง การเมืองในพื้นที่	ประชาชนใน พื้นที่มีความ สามัคคีกัน	สำนักปลัดฯ

แบบ ผ ๐๒

## 5. ยุทธศาสตร์การพัฒนาการบริการบริหารและการจัดการองค์การภายใต้ระบบธรรมาภิบาล

## 5.1 แผนงานบริหารงานทั่วไป (ต่อ)

ที่	โครงการ	วัตถุประสงค์	เป้าหมาย (ผลผลิตของโครงการ)	งบประมาณ					ตัวชี้วัด (KPI)	ผลที่คาดว่าจะได้รับ	หน่วยงาน รับผิดชอบหลัก
				2566 (บาท)	2567 (บาท)	2568 (บาท)	2569 (บาท)	2570 (บาท)			
11	โครงการจ้างที่ปรึกษา วิจัย ประเมินผล ประเมินความพึงพอใจในการรับบริการ	เพื่อสำรวจความพึงพอใจของประชาชนในการให้บริการของหน่วยงาน	ข้อมูลเชิงประจักษ์	30,000	30,000	30,000	30,000	30,000	ร้อยละความพึงพอใจในการให้บริการ	สามารถบริการให้ประชาชนได้รับความพึงพอใจ	สำนักปลัดฯ
12	โครงการแผนพีทไอซี และทะเบียนทรัพย์สิน	เพื่อปรับปรุงระบบฐานข้อมูลในการจัดเก็บภาษี	ข้อมูลเชิงประจักษ์	200,000	200,000	200,000	200,000	200,000	ระบบข้อมูลการจัดเก็บภาษีมีความถูกต้องมากขึ้น	รายได้ของ อบต.บ้านนิคมมีมากขึ้น	กองคลัง
13	โครงการจัดซื้อที่ดินเพื่อก่อสร้างทำการ อบต.บ้านนิคม	เพื่อเตรียมสถานที่สำหรับก่อสร้างทำการ	พื้นที่ดินขนาดไม่น้อยกว่า 200 ตารางวา					2,000,000	ร้อยละประชาชนที่เข้ามาใช้บริการ	ประชาชนได้รับความสะดวกสบายในการขอรับบริการ	สำนักปลัดฯ

แบบ ผ ๐๒

5. ยุทธศาสตร์การพัฒนากิจการบริการบริหารและการจัดการองค์ภายใต้ระบบธรรมาภิบาล  
5.1 แผนงานบริหารงานทั่วไป (ต่อ)

ที่	โครงการ	วัตถุประสงค์	เป้าหมาย (ผลผลิตของ โครงการ)	งบประมาณ					ตัวชี้วัด (KPI)	ผลที่คาดว่าจะ ได้รับ	หน่วยงาน รับผิดชอบหลัก
				2566 (บาท)	2567 (บาท)	2568 (บาท)	2569 (บาท)	2570 (บาท)			
14	โครงการอุดหนุน ศูนย์ข้อมูลสุขภาพ อบต. ระดับอำเภอ	เพื่ออุดหนุนในการ ดำเนินงานของศูนย์ ข้อมูลสุขภาพ อบต. ระดับอำเภอ (อุดหนุน) อบต.ลำนา	ศูนย์ข้อมูลสุขภาพ อบต. ระดับอำเภอ เปิดศูนย์ข้อมูล ข่าวสารอย่าง ต่อเนื่อง	150,000	150,000	150,000	150,000	150,000	ร้อยละของ ประชาชนที่รับ ข่าวสาร	ประชาชนได้รับข้อมูล ข่าวสาร สำนักปลัดฯ	กองคลัง/ สำนักปลัดฯ
15	โครงการประชุม ประชาชนท้องถิ่น	จัดประชุมประชาคม ท้องถิ่นเพื่อการจัดทำ แผนพัฒนาท้องถิ่น	จัดประชุมประชาคม ท้องถิ่น ได้แก่ ประชุมประชาคม ระดับหมู่บ้าน, ประชุมประชาคม ระดับตำบล	30,000	30,000	30,000	30,000	30,000	ร้อยละของ ผู้เข้าร่วม ประชุม	ประชาชนมีส่วนร่วม ในการจัดทำ แผนพัฒนาท้องถิ่น	สำนักปลัดฯ
16	โครงการสอบเขตทาง สาธารณะ	เพื่อตรวจสอบขอบเขต ของทางสาธารณะเพื่อ กำหนดขอบเขตที่ ชัดเจน	ตรวจสอบขอบเขต ของทางสาธารณะ	100,000					จำนวนทาง สาธารณะ	กำหนดขอบเขตที่ ชัดเจนของทาง สาธารณะ	สำนักปลัดฯ

แบบ ผ ๐๒

## 5. ยุทธศาสตร์การพัฒนาการเมืองการบริหารและการจัดการองค์การภายใต้ระบบธรรมาภิบาล

## 5.1 แผนงานบริหารงานทั่วไป (ต่อ)

ที่	โครงการ	วัตถุประสงค์	เป้าหมาย (ผลผลิตของโครงการ)	งบประมาณ					ตัวชี้วัด (KPI)	ผลที่คาดว่าจะได้รับ	หน่วยงานรับผิดชอบหลัก
				2566 (บาท)	2567 (บาท)	2568 (บาท)	2569 (บาท)	2570 (บาท)			
17	โครงการอบรม คณะกรรมการประจำหน่วยเลือกตั้ง(กปน.) และเจ้าหน้าที่รักษาความปลอดภัยประจำหน่วยการเลือกตั้งสมาชิกสภาองค์การบริหารส่วนตำบล และนายกององค์การบริหารส่วนตำบล	-เพื่อดำเนินกระบวนการจัดการเลือกตั้งสมาชิก อบต. และนายกอง อบต. ให้เป็นไปด้วยความเรียบร้อยตามกฎหมาย และระเบียบด้วยความสุจริต เทียบธรรม -เพื่ออบรม คณะกรรมการประจำหน่วยเลือกตั้ง(กปน.) และเจ้าหน้าที่รักษาความปลอดภัย	ดำเนินการอบรม คณะกรรมการประจำหน่วยเลือกตั้ง(กปน.) และเจ้าหน้าที่รักษาความปลอดภัย	100,000					จำนวนผู้เข้าอบรม	คณะกรรมการประจำหน่วยเลือกตั้ง(กปน.) และเจ้าหน้าที่รักษาความปลอดภัยประจำหน่วยการเลือกตั้งมีความรู้ความเข้าใจในการดำเนินงานกระบวนการเลือกตั้งสมาชิก อบต. และนายกอง อบต. ให้เป็นไปด้วยความเรียบร้อยตาม กฎหมายและระเบียบ ด้วยความสุจริต เทียบธรรม	สำนักปลัดฯ
รวม	17 โครงการ	-	-	1,610,000	1,710,000	1,710,000	1,610,000	3,610,000	-	-	-

ยุทธศาสตร์จังหวัดที่ 4 การพัฒนาคน ชุมชน และสังคมให้ก้าวอยู่ เข้มแข็ง ตามปรัชญาเศรษฐกิจพอเพียง  
 ยุทธศาสตร์การพัฒนาขององค์กรปกครองส่วนท้องถิ่นในเขตจังหวัดที่ 5 การเสริมสร้างธรรมาภิบาลและการบริหารกิจการบ้านเมืองที่ดี

5. ยุทธศาสตร์การพัฒนาการเมืองการบริหารและการจัดการองค์การภายใต้ระบบธรรมาภิบาล

5.2 แผนงานยุทธศาสตร์และการโยธา

ที่	โครงการ	วัตถุประสงค์	เป้าหมาย (ผลผลิตของโครงการ)	งบประมาณ					ตัวชี้วัด (KPI)	ผลที่คาดว่าจะได้รับ	หน่วยงาน รับผิดชอบหลัก
				2566 (บาท)	2567 (บาท)	2568 (บาท)	2569 (บาท)	2570 (บาท)			
1	โครงการจัดทำและก่อสร้าง ป้ายปิดประกาศขนาดใหญ่ ประจำหมู่บ้าน	เพื่อใช้เป็นที่ประชาสัมพันธ์ ให้กับราษฎรในตำบลบ้านนิคม	- จัดทำป้ายปิดประกาศขนาด ใหญ่ทั้ง 13 หมู่บ้าน - หน้าโรงเรียนสมสรร	400,000	400,000	400,000	400,000	400,000	จำนวนป้าย	ประชาชนได้รับ ข้อมูลข่าวสาร จาก อบต.เพิ่มขึ้น	กองช่าง
2	โครงการปรับปรุงภูมิทัศน์ สำนักงาน	เพื่ออำนวยความสะดวกให้กับ ประชาชนและพนักงานในการ ปฏิบัติงาน	ปรับปรุงภูมิทัศน์สำนักงาน โดยรอบ ก่อสร้างศาลาพักผ่อน บริเวณที่ทำการ อบต.บ้าน นิคม	1,000,000			1,000,000		ร้อยละของ ประชาชนที่ ได้รับบริการ	บริการประชาชน ได้ทั่วถึงและ รวดเร็วมากขึ้น	สำนักปลัดฯ
3	โครงการปรับปรุง/ก่อสร้างที่ ทำการ อบต.	เพื่อความสะดวกแก่ในการ ให้บริการประชาชน	ปรับปรุงซ่อมแซมสมอบต.ก่อ สร้างที่ทำการ อบต.บ้าน นิคม จำนวน 1 แห่งตามแผนที่ อบต.กำหนด	7,000,000	7,000,000	2,000,000	2,000,000	2,000,000	ร้อยละของ ประชาชนที่ ได้รับบริการ	ประชาชนได้รับ ความสะดวก สบายในการ บริการ	กองช่าง
4	โครงการก่อสร้างป้ายประชา สัมพันธ์ประจำหมู่บ้านที่ ชุมชน	เพื่อให้ประชาชนได้รับข่าวสาร อย่างทั่วถึง	ก่อสร้างป้ายประชาสัมพันธ์ ประจำหมู่บ้าน และ/หรือ ที่ ชุมชน	100,000	100,000	100,000	100,000	100,000	ร้อยละของ ปชช.ที่รับ ข่าวสาร	ประชาชนได้รับ ข่าวสารที่ ทันสมัยมากขึ้น	สำนักปลัดฯ

แบบ ผ ๐๒

## 5. ยุทธศาสตร์พัฒนาการเมืองการบริหารและการจัดการองค์การภายใต้ระบบธรรมาภิบาล

## 5.2 แผนงานอุตสาหกรรมและการโยธา (ต่อ)

ที่	โครงการ	วัตถุประสงค์	เป้าหมาย (ผลผลิตของโครงการ)	งบประมาณ					ตัวชี้วัด (KPI)	ผลที่คาดว่าจะได้รับ	หน่วยงาน รับผิดชอบ หลัก
				2566 (บาท)	2567 (บาท)	2568 (บาท)	2569 (บาท)	2570 (บาท)			
5	โครงการปรับปรุงต่อเติมอาคารเก็บพัสดุสำนักงาน	เพื่อจัดเก็บเอกสารทางราชการและวัสดุอุปกรณ์ที่ใช้ในงานราชการ	ปรับปรุงต่อเติมปรับปรุงต่อเติมอาคารเก็บพัสดุสำนักงาน			1,000,000			พื้นที่ในการจัดเก็บเอกสารและอุปกรณ์	มีอาคารจัดเก็บเอกสารทางราชการและวัสดุอุปกรณ์ที่ใช้ในงานราชการ	สำนักงาน รับพัสดุ หลัก
6	โครงการปรับปรุงตกแต่งห้องประชุมองค์การบริหารส่วนตำบลบ้านนิคม	เพื่อปรับปรุงตกแต่งห้องประชุมให้มีความพร้อมรองรับการประชุมและกิจกรรมในรูปแบบต่างๆ	ปรับปรุงตกแต่งภายในห้องประชุมองค์การบริหารส่วนตำบลบ้านนิคม ตามรูปแบบที่ อบต. กำหนด	300,000					ห้องประชุม ปรับปรุง ตกแต่งได้ ตามที่ อบต. กำหนด	ห้องประชุมฯ มี ความพร้อมรองรับ การประชุมและ กิจกรรมในรูปแบบ ต่างๆ	สำนักปลัดฯ
7	โครงการก่อสร้างอาคารอเนกประสงค์	เพื่อใช้เป็นที่จัดกิจกรรมต่างๆ และเป็นสถานที่อเนกประสงค์	ก่อสร้างอาคารอเนกประสงค์บริเวณ อบต. บ้านนิคม (รูปแบบตามที่ อบต. กำหนด)	8,800,000	7,500,000	1,500,000	3,000,000		อาคาร อเนก ประสงค์ ตามแบบที่ อบต. กำหนด	มีสถานที่จัด กิจกรรมต่างๆ ตาม วัตถุประสงค์ วัตถุประสงค์	สำนักงาน ปลัดฯ
<b>รวม</b>	<b>7 โครงการ</b>	<b>-</b>	<b>-</b>	<b>8,800,000</b>	<b>7,500,000</b>	<b>1,500,000</b>	<b>3,000,000</b>	<b>500,000</b>	<b>-</b>	<b>-</b>	<b>-</b>
<b>รวมยุทธศาสตร์การพัฒนาการเมืองการบริหารและการจัดการองค์การภายใต้ระบบธรรมาภิบาล</b>										<b>โครงการ</b>	
										<b>24</b>	

รายละเอียดโครงการพัฒนา  
ที่นำมาจากแผนพัฒนาหมู่บ้านและแผนพัฒนาชุมชน  
(พ.ศ.2566 – 2570)

องค์การบริหารส่วนตำบลบ้านนิคม อำเภอบางขัน จังหวัดนครศรีธรรมราช

ก. ยุทธศาสตร์จังหวัดที่ 1 การบริหารจัดการการเกษตรและอุตสาหกรรมสู่มาตรฐานการเป็นมิตรกับสิ่งแวดล้อม

ข. ยุทธศาสตร์การพัฒนาขององค์กรปกครองส่วนท้องถิ่นในเขตจังหวัดที่ 4 การพัฒนาโครงสร้างพื้นฐาน

1. ยุทธศาสตร์การพัฒนาด้านโครงสร้างพื้นฐาน

ที่	โครงการ	วัตถุประสงค์	เป้าหมาย (ผลผลิตของโครงการ)	งบประมาณ				ตัวชี้วัด (KPI)	ผลที่คาดว่าจะได้รับ	ที่มาของโครงการ	หน่วยงานรับผิดชอบหลัก	
				2566 (บาท)	2567 (บาท)	2568 (บาท)	2569 (บาท)					2570 (บาท)
1	โครงการบุกเบิกถนนสายบ้านนางวันเพ็ญ-วันเพ็ญ-บ้านนายจिरะ ชูเมือง	เพื่อให้ประชาชนสัญจรไปมาสะดวก	บุกเบิกถนนสายบ้านนางวันเพ็ญ-บ้านนายจिरะ ชูเมือง กว้าง 4 เมตร ระยะทาง 1,200 เมตร	500,000					ร้อยละของประชาชนที่ได้รับความสะดวก	ประชาชนมีถนนถนนใช้สัญจรไปมาสะดวก	แผนหมู่บ้าน หมู่ที่ 1	กองช่าง
2	โครงการบุกเบิกถนนสายบ้านนาง ผ่องศรี ศิริเดช-บ้านสะพานยาง	เพื่อให้ประชาชนสัญจรไปมาสะดวก	บุกเบิกถนนสายบ้านนางผ่องศรี ศิริเดช-บ้านสะพานยาง กว้าง 4 เมตร ระยะทาง 1,200 เมตร	500,000					ร้อยละของประชาชนที่ได้รับความสะดวก	ประชาชนมีถนนถนนใช้สัญจรไปมาสะดวก	แผนหมู่บ้าน หมู่ที่ 1	กองช่าง



## 1. ยุทธศาสตร์การพัฒนาด้านโครงสร้างพื้นฐาน

ที่	โครงการ	วัตถุประสงค์	เป้าหมาย (ผลผลิตของโครงการ)	งบประมาณ					ตัวชี้วัด (KPI)	ผลที่คาดว่าจะได้รับ	ที่มาของโครงการ	หน่วยงานรับผิดชอบหลัก
				2566 (บาท)	2567 (บาท)	2568 (บาท)	2569 (บาท)	2570 (บาท)				
3	โครงการก่อสร้าง ถนน คสล. บริเวณ รอบโรงเรียนบ้านเขาวง	เพื่อให้ประชาชนสัญจรไปมาสะดวก	ก่อสร้างถนน คสล. บริเวณ รอบโรงเรียน บ้านเขาวง กว้าง 4 เมตร ระยะทาง 1,000 เมตร	512,000	512,000	512,000	512,000	512,000	ร้อยละ ของ ประชาชน ที่ได้รับ ความ สะดวก	ประชาชน มีถนน ถนนใช้ สัญจรไป มาสะดวก	แผน หมู่บ้าน หมู่ที่ 2	กองช่าง
4	โครงการก่อสร้าง ถนนคอนกรีตเสริม เหล็กสายสะพาน บ้านนายกรี- นายสุธรรม เกตุแก้ว	เพื่อให้ประชาชนสัญจรไปมาสะดวก	ก่อสร้างถนน คอนกรีตเสริม เหล็กสาย สะพานบ้าน นายกรี-นายสุ ธรรม เกตุแก้ว กว้าง 4 เมตร ระยะทาง 1000 เมตร	512,000	512,000	512,000	512,000	512,000	ร้อยละ ของ ประชาชน ที่ได้รับ ความ สะดวก	ประชาชน มีถนน ถนนใช้ สัญจรไป มาสะดวก	แผน หมู่บ้าน หมู่ที่ 6	กองช่าง
<b>รวม</b>	<b>4 โครงการ</b>	-	-	<b>2,024,000</b>	<b>1,024,000</b>	<b>1,024,000</b>	<b>1,024,000</b>	<b>1,024,000</b>	-	-	-	-
<b>รวมยุทธศาสตร์การพัฒนาด้านโครงสร้างพื้นฐาน</b>											<b>4</b>	<b>โครงการ</b>

แบบ ผ๐๒/๒

**รายละเอียดโครงการพัฒนา  
แผนพัฒนาท้องถิ่น (พ.ศ.2566-2570)  
สำหรับ โครงการที่เกิดขึ้นศักยภาพขององค์กรปกครองส่วนท้องถิ่นที่ใช้สำหรับบริการประชาชนแผนพัฒนาท้องถิ่น  
องค์การบริหารส่วนตำบลบ้านนิคม**

- ก. ยุทธศาสตร์จังหวัดที่ 1 การบริหารจัดการการเกษตรและอุตสาหกรรมสู่มาตรฐานครบวงจรและเป็นมิตรกับสิ่งแวดล้อม
- ข. ยุทธศาสตร์การพัฒนาขององค์กรปกครองส่วนท้องถิ่นในเขตจังหวัดที่ 4 การพัฒนาโครงสร้างพื้นฐาน
1. ยุทธศาสตร์การพัฒนาด้านโครงสร้างพื้นฐาน
- 1 แผนงานอุตสาหกรรมและการโยธา

ที่	โครงการ	วัตถุประสงค์	เป้าหมาย (ผลผลิตของโครงการ)	งบประมาณ				ตัวชี้วัด (KPI)	ผลที่คาดว่าจะ ได้รับ	หน่วยงาน ที่จะขอประสาน
				2566 (บาท)	2567 (บาท)	2568 (บาท)	2569 (บาท)			
1	โครงการก่อสร้างถนนคอนกรีตเสริมเหล็กสายความแวก-เหนือคลองซา หมู่ 1-7	เพื่อให้ประชาชนสัญจรไปมาสะดวก	ถนนคอนกรีตเสริมเหล็ก กว้าง 4 เมตร ยาว 2.3 กิโลเมตร ใต้ทางข้างละ 0.5 เมตร	5,520,000	5,520,000	5,520,000	5,520,000	จำนวนประชาชนที่ได้รับประโยชน์	ประชาชนสัญจรไปมาสะดวก	อบจ.,จังหวัด,กรมส่งเสริมฯ,หน่วยงานที่เกี่ยวข้อง ฯลฯ
2	โครงการก่อสร้างถนนคอนกรีตเสริมเหล็กสายแนวทศทิศเหนือ หมู่ที่ 12-6-9	เพื่อให้ประชาชนสัญจรไปมาสะดวก	ถนนคอนกรีตเสริมเหล็ก กว้าง 4 เมตร ยาว 2.6 กิโลเมตร ใต้ทางข้างละ 0.5 เมตร	6,240,000	6,240,000	6,240,000	6,240,000	จำนวนประชาชนที่ได้รับประโยชน์	ประชาชนสัญจรไปมาสะดวก	อบจ.,จังหวัด,กรมส่งเสริมฯ,หน่วยงานที่เกี่ยวข้อง ฯลฯ

แบบ ผ๐๒/๒

1.ยุทธศาสตร์การพัฒนาตำบลโครงสร้างพื้นฐาน  
1 แผนงานอุตสาหกรรมและการโยธา (ต่อ)

ที่	โครงการ	วัตถุประสงค์	เป้าหมาย (ผลผลิตของโครงการ)	งบประมาณ					ตัวชี้วัด (KPI)	ผลที่คาดว่าจะได้รับ	หน่วยงาน ที่จะขอประสาน
				2566 (บาท)	2567 (บาท)	2568 (บาท)	2569 (บาท)	2570 (บาท)			
3	โครงการก่อสร้างถนนคอนกรีตเสริมเหล็กสายแนวห้าทิศใต้ หมู่ที่ 4-8	เพื่อให้ประชาชนสัญจรไปมาสะดวก	ถนนคอนกรีตเสริมเหล็ก กว้าง 4 เมตร ยาว 25 กิโลเมตร ไหลทางข้างละ 0.5 เมตร	6,000,000	6,000,000	6,000,000	6,000,000	6,000,000	จำนวนประชาชนได้รับประโยชน์	ประชาชนสัญจรไปมาสะดวก	อบจ.จังหวัดกรมส่งเสริมฯ,หน่วยงานที่เกี่ยวข้อง ฯลฯ
4	โครงการก่อสร้างถนนคอนกรีตเสริมเหล็กสายขวางเหนือคลองซา หมู่ที่ 2-7	เพื่อให้ประชาชนสัญจรไปมาสะดวก	ถนนคอนกรีตเสริมเหล็ก กว้าง 4 เมตร ยาว 3.6 กิโลเมตร ไหลทางข้างละ 0.5 เมตร	8,640,000	8,640,000	8,640,000	8,640,000	8,640,000	จำนวนประชาชนได้รับประโยชน์	ประชาชนสัญจรไปมาสะดวก	อบจ.จังหวัดกรมส่งเสริมฯ,หน่วยงานที่เกี่ยวข้อง ฯลฯ
5	โครงการก่อสร้างถนนคอนกรีตเสริมเหล็กสายแนวสามทิศเหนือ หมู่ที่ 5-9	เพื่อให้ประชาชนสัญจรไปมาสะดวก	ถนนคอนกรีตเสริมเหล็ก กว้าง 4 เมตร ยาว 2.3 กิโลเมตร ไหลทางข้างละ 0.5 เมตร	5,520,000	5,520,000	5,520,000	5,520,000	5,520,000	จำนวนประชาชนได้รับประโยชน์	ประชาชนสัญจรไปมาสะดวก	อบจ.จังหวัดกรมส่งเสริมฯ,หน่วยงานที่เกี่ยวข้อง ฯลฯ
6	โครงการก่อสร้างถนนคอนกรีตเสริมเหล็กสายแนวเจ็ดทิศใต้ หมู่ที่ 4-8-10	เพื่อให้ประชาชนสัญจรไปมาสะดวก	ถนนคอนกรีตเสริมเหล็ก กว้าง 4 เมตร ยาว 2.8 กิโลเมตร ไหลทางข้างละ 0.5 เมตร	6,720,000	6,720,000	6,720,000	6,720,000	6,720,000	จำนวนประชาชนได้รับประโยชน์	ประชาชนสัญจรไปมาสะดวก	อบจ.จังหวัดกรมส่งเสริมฯ,หน่วยงานที่เกี่ยวข้อง ฯลฯ

แบบ ผ๐๒/๒

## 1.ยุทธศาสตร์การพัฒนาตำบลโครงสร้างพื้นฐาน

## 1.1 แผนงานอุตสาหกรรมและการโยธา (ต่อ)

ที่	โครงการ	วัตถุประสงค์	เป้าหมาย (ผลผลิตของ โครงการ)	งบประมาณ					ตัวชี้วัด (KPI)	ผลที่คาดว่าจะได้รับ	หน่วยงาน ที่จะขอประสาน
				2566 (บาท)	2567 (บาท)	2568 (บาท)	2569 (บาท)	2570 (บาท)			
7	โครงการก่อสร้างฝายน้ำ ต้นบ้านเหนือคลองซา หมูที่ 7	เพื่อให้ ประชาชนมีน้ำ ใช้อุปโภค บริโภค	ก่อสร้างฝายน้ำ ต้น ขนาดสัน ฝายยาว 20.00 เมตร สูง 2.00 เมตร			15,000,000			ร้อยละ ของ ประชาชน ที่ได้รับ ประโยชน์	ประชาชนมี น้ำใช้ อุปโภค บริโภค	อบจ.จังหวัดกรม ส่งเสริมฯหน่วยงานที่ เกี่ยวข้อง ฯลฯ
8	โครงการปรับปรุง/ ก่อสร้างสะพานคลองลำ ตัง	เพื่อให้ ประชาชนมี ถนนใช้ สัญจรไปมา สะดวก	ปรับปรุง/ ก่อสร้างสะพาน คลองลำตัง		20,000,000				จำนวน ประชาชน ที่ได้รับ ประโยชน์	ประชาชน สัญจรไปมา สะดวก	อบจ.จังหวัดกรม ส่งเสริมฯหน่วยงานที่ เกี่ยวข้อง ฯลฯ
<b>รวม</b>	<b>8 โครงการ</b>	-	-	38,640,000	58,640,000	53,640,000	38,640,000	38,640,000	-	-	-
<b>รวมยุทธศาสตร์การพัฒนาตำบลโครงสร้างพื้นฐาน</b>										<b>8</b>	<b>โครงการ</b>

แบบ ผ๐๒/๒

กลยุทธ์ศาสตร์จังหวัดที่ 1 บริหารจัดการเกษตรและอุตสาหกรรมสู่มาตรฐานครบวงจรและเป็นมิตรกับสิ่งแวดล้อม  
 กลยุทธ์ศาสตร์การพัฒนาขององค์กรปกครองส่วนท้องถิ่นในเขตจังหวัดที่ 1 การพัฒนาเศรษฐกิจ  
 3. ยุทธศาสตร์การพัฒนาด้านเศรษฐกิจ

1 แผนงานการพัฒนาพื้นที่

ที่	โครงการ	วัตถุประสงค์	เป้าหมาย (ผลผลิตของ โครงการ)	งบประมาณ					ตัวชี้วัด (KPI)	ผลที่คาดว่าจะได้รับ	หน่วยงาน ที่จะขอประสาน
				2566 (บาท)	2567 (บาท)	2568 (บาท)	2569 (บาท)	2570 (บาท)			
1	โครงการก่อสร้างระบบประปาหมู่บ้านคลองลำตัง	ประชาชนมีน้ำอุปโภคบริโภค	ผลิตน้ำประปาบริการประชาชน	-	-	-	-	5,000,000	ร้อยละของประชาชนที่ใช้น้ำประปา	ประชาชนมีน้ำอุปโภคบริโภค	อบจ.จังหวัดกม สงเสริม, หน่วยงานที่ เกี่ยวข้อง ฯลฯ
รวม	1 โครงการ	-	-	-	-	-	-	5,000,000	-	-	-
รวมยุทธศาสตร์การพัฒนาพื้นที่ด้านเศรษฐกิจ										โครงการ	

แบบ ผ๑๒/๒

กลยุทธ์ศาสตร์จังหวัดที่ 3 การบริหารจัดการทรัพยากรธรรมชาติและสิ่งแวดล้อมอย่างยั่งยืน  
 ยุทธศาสตร์การพัฒนาขององค์กรปกครองส่วนท้องถิ่นในเขตจังหวัดที่ 2 การบริหารจัดการทรัพยากรธรรมชาติและสิ่งแวดล้อม  
 4. ยุทธศาสตร์การพัฒนาทรัพยากรธรรมชาติและสิ่งแวดล้อม

## 4.1 แผนงานการเกษตร

ที่	โครงการ	วัตถุประสงค์	เป้าหมาย (ผลผลิตของ โครงการ)	งบประมาณ					ตัวชี้วัด (KPI)	ผลที่คาดว่าจะได้รับ	หน่วยงาน ที่จะขอประสาน
				2566 (บาท)	2567 (บาท)	2568 (บาท)	2569 (บาท)	2570 (บาท)			
1	โครงการขุดลอกคลองลำตัง	เพื่อเพิ่มประสิทธิภาพการ กักเก็บน้ำในลำห้วย สาธารณะไว้เป็นน้ำต้นทุน สำรองกรณีฝนที่ช่วงและ การเพาะปลูกพืชนอก ฤดูกาลผลิตเพื่อให้ ประชาชนในพื้นที่ได้รับ ประโยชน์มากขึ้น	ขุดลอกคลอง ลำตัง ขนาด กว้างเฉลี่ย 15 เมตร ลึกเฉลี่ย 3.00 เมตร ยาว 14,000 เมตร					30,000,000	จำนวน ประชาชนที่ ได้รับ ประโยชน์	ประชาชนที่ประสบ ปัญหาภัยแล้งได้รับ การแก้ไขปัญหายุ แล้งสามารถกักเก็บ น้ำได้เพิ่มขึ้น พืชผลทางการเกษตร มีผลผลิตที่ดีขึ้น	อบจ.จังหวัด, กรมส่งเสริมฯ, หน่วยงานที่ เกี่ยวข้อง ฯลฯ
2	โครงการขุดลอกลำห้วยกออี้ว	เพื่อเพิ่มประสิทธิภาพการ กักเก็บน้ำในลำห้วย สาธารณะไว้เป็นน้ำต้นทุน สำรองกรณีฝนที่ช่วงและ การเพาะปลูกพืชนอก ฤดูกาลผลิตเพื่อให้ ประชาชนในพื้นที่ได้รับ ประโยชน์มากขึ้น	ขุดลอกลำ ห้วยกออี้ว ขนาดกว้าง เฉลี่ย 4 เมตร ลึกเฉลี่ย 2.50 เมตร ยาว 2,700 เมตร				5,000,000	จำนวน ประชาชนที่ ได้รับ ประโยชน์	ประชาชนที่ประสบ ปัญหาภัยแล้งได้รับ การแก้ไขปัญหายุ แล้งสามารถกักเก็บ น้ำได้เพิ่มขึ้น พืชผลทางการเกษตร มีผลผลิตที่ดีขึ้น	อบจ.จังหวัด, กรมส่งเสริมฯ, หน่วยงานที่ เกี่ยวข้อง ฯลฯ	

แบบ ผ๐๒/๒

## 4. ยุทธศาสตร์การพัฒนาทรัพยากรธรรมชาติและสิ่งแวดล้อม

## 4.1 แผนงานการเกษตร (ต่อ)

ที่	โครงการ	วัตถุประสงค์	เป้าหมาย (ผลผลิตของ โครงการ)	งบประมาณ					ตัวชี้วัด (KPI)	ผลที่คาดว่าจะได้รับ	หน่วยงาน ที่จะขอประสาน
				2566 (บาท)	2567 (บาท)	2568 (บาท)	2569 (บาท)	2570 (บาท)			
3	โครงการขุดลอกลำห้วย บางปุด	เพื่อเพิ่มประสิทธิภาพการ กักเก็บน้ำในลำห้วย สถานการณ์เป็นน้ำต้นทุน สำหรับการผันน้ำในช่วงและ การเพาะปลูกพืชนอก ฤดูกาลผลิต เพื่อได้ ประชาชนในพื้นที่ได้รับ ประโยชน์มากขึ้น	ขุดลอกลำ ห้วยบางปุด ขนาดกว้าง เฉลี่ย 5 เมตร ลึกเฉลี่ย 3.00 เมตร ยาว 4,000 เมตร	10,000,000					จำนวน ประชาชนที่ ได้รับ ประโยชน์	ประชาชนที่ประสบ ปัญหาภัยแล้งได้รับ การแก้ไขปัญหาลำห้วย แล้งสามารถกักเก็บ น้ำได้เพิ่มขึ้น พืชผลทางการเกษตร มีผลผลิตที่ดีขึ้น	อบจ.จังหวัด, กรมส่งเสริมฯ, หน่วยงานที่ เกี่ยวข้อง ฯลฯ
4	โครงการขุดลอกคลองชา	เพื่อเพิ่มประสิทธิภาพการ กักเก็บน้ำในลำห้วย สถานการณ์เป็นน้ำต้นทุน สำหรับการผันน้ำในช่วงและ การเพาะปลูกพืชนอก ฤดูกาลผลิต เพื่อได้ ประชาชนในพื้นที่ได้รับ ประโยชน์มากขึ้น	ขุดลอกคลอง ชาขนาดกว้าง เฉลี่ย 10 เมตร ลึกเฉลี่ย 3.00 เมตร ยาว 12,000 เมตร					25,000,000	จำนวน ประชาชนที่ ได้รับ ประโยชน์	ประชาชนที่ประสบ ปัญหาภัยแล้งได้รับ การแก้ไขปัญหาลำห้วย แล้งสามารถกักเก็บ น้ำได้เพิ่มขึ้น พืชผลทางการเกษตร มีผลผลิตที่ดีขึ้น	อบจ.จังหวัด, กรมส่งเสริมฯ, หน่วยงานที่ เกี่ยวข้อง ฯลฯ

แบบ ผ๑๒/๒

4. ยุทธศาสตร์การพัฒนาทรัพยากรธรรมชาติและสิ่งแวดล้อม  
4.1 แผนงานการเกษตร (ต่อ)

ที่	โครงการ	วัตถุประสงค์	เป้าหมาย (ผลผลิตของ โครงการ)	งบประมาณ					ตัวชี้วัด (KPI)	ผลที่คาดว่าจะได้รับ	หน่วยงาน ที่จะขอประสาน
				2566 (บาท)	2567 (บาท)	2568 (บาท)	2569 (บาท)	2570 (บาท)			
5	โครงการขุดลอกคลองคาน	เพื่อเพิ่มประสิทธิภาพการกักเก็บน้ำในลำห้วยสาธารณะไว้เป็นน้ำต้นทุนสำรองกรณีฝนทิ้งช่วงและการเพาะปลูกพืชนอกฤดูการผลิต เพื่อให้ประชาชนในพื้นที่ได้รับประโยชน์มากขึ้น	ขุดลอกคลองคาน พื้นที่หมู่ที่ 1-7 ตำบลบ้านนิคม				20,000,000		จำนวนประชาชนที่ได้รับประโยชน์	ประชาชนที่ประสบปัญหาภัยแล้งได้รับการแก้ไขเป็นเหตุภัยแล้งสามารถกักเก็บน้ำได้เพิ่มขึ้น พืชผลทางการเกษตรมีผลผลิตที่ดีขึ้น	อบจ.จังหวัดกรมส่งเสริมฯ หน่วยงานที่เกี่ยวข้อง ฯลฯ
รวม	5 โครงการ	-	-	5,000,000	10,000,000	20,000,000	55,000,000	-	-	-	
ยุทธศาสตร์การพัฒนาทรัพยากรธรรมชาติและสิ่งแวดล้อม										โครงการ	



**บัญชีครุภัณฑ์**  
**แผนพัฒนาท้องถิ่น (พ.ศ. 2566 - 2570)**  
**องค์การบริหารส่วนตำบลบ้านนิคม**

ที่	แผนงาน	หมวด	ประเภท	เป้าหมาย (ผลผลิตของครุภัณฑ์)	งบประมาณ					หน่วยงาน รับผิดชอบหลัก
					2566 (บาท)	2567 (บาท)	2568 (บาท)	2569 (บาท)	2570 (บาท)	
1	แผนงานการรึกษา ความสงบภายใน	ครุภัณฑ์	ครุภัณฑ์ ไฟฟ้าและ วิทยุ	ติดตั้งสัญญาณไฟกระพริบปฏิบัติงานแสงอาทิตย์ บอกทางแยกบริเวณถนนทางแยกรวม และใน บริเวณชุมชน ชุมชน โดยมีคุณลักษณะดังนี้ 1) มีวงโคมโพรกระพริบเตือน ขนาด เส้นผ่าศูนย์กลางไม่น้อยกว่า 300 มิลลิเมตร 2) แผงเซลล์แสงอาทิตย์ขนาดไม่น้อยกว่า 10 วัตต์ 3) โคมผลิตจากโพลีคาร์บอเนตคุณภาพดี แข็งแรงทนทาน 4) บรรจุหลอดไฟชนิด LED จำนวนไม่น้อยกว่า 170 LED สีเหลือง 5) เสาขนาดสูง 3 เมตร เส้นผ่านศูนย์กลางไม่ น้อยกว่า 3 นิ้ว ทำจากเหล็กพ่นกันสนิม 6) ไฟกระพริบเป็นระบบไฟพลังงาน แสงอาทิตย์ (Solar cell) ไม่ต้องเดินสายไฟ	100,000	100,000	100,000	2570 (บาท)		สำนักงาน ตำบลบ้านนิคม

**บัญชีครุภัณฑ์**  
**แผนพัฒนาท้องถิ่น (พ.ศ. 2566 - 2570)**  
**องค์การบริหารส่วนตำบลบ้านนิคม**

ที่	แผนงาน	หมวด	ประเภท	เป้าหมาย (ผลผลิตของครุภัณฑ์)	งบประมาณ					หน่วยงาน รับผิดชอบหลัก
					2566 (บาท)	2567 (บาท)	2568 (บาท)	2569 (บาท)	2570 (บาท)	
2	แผนงานการศึกษ ความสงบภายใน	ครุภัณฑ์	ครุภัณฑ์ สำนักงาน	โครงการจัดซื้อถึงเก็บน้ำฝนเพื่อช่วยเหลือ ประชาชนในการขาดแคลนน้ในการอุปโภค- บริโภค จำนวน 10 ใบ โดยมีคุณลักษณะดังนี้ - เป็นถังไฟเบอร์กลาสขนาดบรรจุ 2,000 ลิตร โดยมีคุณลักษณะตามบัญชีราคามาตรฐาน ครุภัณฑ์ กองมาตรฐานงบประมาณ 1 สำนักงานประมาณ	100,000			100,000		สำนักงาน ตำบลบ้านนิคม
3	แผนงานการศึกษา	ครุภัณฑ์	ครุภัณฑ์ การศึกษา	ชุดเครื่องเล่นสนนวมรวมจำนวน 1 ชุด เช่น กระดานลื่น อุโมงค์ ที่ปีนป่าย จิงช้า ราคาตามท้องตลาด		100,000		100,000		กองการศึกษา
4	แผนงานการศึกษา	ครุภัณฑ์	ครุภัณฑ์ การศึกษา	โต๊ะนักเรียนอนุบาลแบบกลุ่ม 6 ที่นั่ง ขนาด 120x60x55 ซม. เก้าอี้ขนาด 25x25x25 ซม. โครงสร้างขาเป็นหลัก ที่นั่งพืงหลัง จำนวน 8ชุด ราคาตามท้องตลาด		50,000		50,000		กองการศึกษา

**บัญชีครุภัณฑ์**  
**แผนพัฒนาท้องถิ่น (พ.ศ. 2566 - 2570)**  
**องค์การบริหารส่วนตำบลบ้านนิคม**

ที่	แผนงาน	หมวด	ประเภท	เป้าหมาย (ผลผลิตของครุภัณฑ์)	งบประมาณ					หน่วยงาน รับผิดชอบหลัก
					2566 (บาท)	2567 (บาท)	2568 (บาท)	2569 (บาท)	2570 (บาท)	
5	แผนงาน บริหารงานทั่วไป	ครุภัณฑ์	ครุภัณฑ์ คอมพิวเตอร์ หรือ อิเล็กทรอนิกส์	จัดหาอุปกรณ์อ่านบัตรแบบแถบแม่เหล็ก (Smart Card Reader) จำนวน 2 เครื่อง โดยมีคุณลักษณะพื้นฐาน ตามเกณฑ์ราคาากลางและคุณลักษณะพื้นฐาน การจัดหาอุปกรณ์และระบบคอมพิวเตอร์ กระทั่งวงจิจิทัลเพื่อเศรษฐกิจและสังคม ประจำปี					1,400	สำนักปลัดฯ
6	แผนงาน บริหารงานทั่วไป	ครุภัณฑ์	ครุภัณฑ์ ไฟฟ้าและ วิทยุ	จัดหาลำโพงเอนกประสงค์ขนาดลำโพงไม่น้อยกว่า 15 นิ้ว แบบเคลื่อนที่พร้อมไมโครโฟน จำนวน 1 ชุด -รองรับสัญญาณเสียงและอุปกรณ์เชื่อมต่อ รูปแบบต่างๆ (ราคาตามท้องตลาด)				15,000		สำนักปลัดฯ
7	แผนงานการศึกษา วัฒนธรรมและ นันทนาการ	ครุภัณฑ์	ครุภัณฑ์กีฬา	จัดหาเครื่องออกกำลังกายกลางแจ้ง เช่น -อุปกรณ์บริหารสรีระไฟฟ้าหัวใจ -อุปกรณ์บริหารข้อเข่า -อุปกรณ์บริหารข้อเท้า-ขา -อุปกรณ์บริหารแขน-ขา-ลดน้ำหนัก	400,000				400,000	กองการศึกษาฯ

บัญชีครุภัณฑ์  
แผนพัฒนาท้องถิ่น (พ.ศ. 2566 - 2570)  
องค์การบริหารส่วนตำบลบ้านนิคม

ที่	แผนงาน	หมวด	ประเภท	เป้าหมาย (ผลผลิตของครุภัณฑ์)	งบประมาณ					หน่วยงาน รับผิดชอบหลัก
					2566 (บาท)	2567 (บาท)	2568 (บาท)	2569 (บาท)	2570 (บาท)	
				-อุปกรณ์บริหารขา-สะโพก-หัวไหล่ -อุปกรณ์บริหารแขน-ขา-หน้าท้อง -อุปกรณ์ยกน้ำหนัก (ราคาตามท้องตลาด)	500,000	250,000	400,000	365,000	401,400	
				รวม						

## ส่วนที่ 4 การติดตามและประเมินผล

### 1. การติดตามและประเมินผลยุทธศาสตร์

ตามพระราชบัญญัติกำหนดแผนและขั้นตอนการกระจายอำนาจให้แก่องค์กรปกครองส่วนท้องถิ่น พ.ศ. 2542 ได้กำหนดให้องค์กรปกครองส่วนท้องถิ่น มีอำนาจและหน้าที่ในการจัดทำแผนพัฒนาท้องถิ่นของตนเอง โดยในการจัดทำแผนพัฒนาขององค์กรปกครองส่วนท้องถิ่นนั้น จะต้องดำเนินการตามระเบียบกระทรวงมหาดไทย ว่าด้วยการจัดทำแผนพัฒนาขององค์กรปกครองส่วนท้องถิ่น พ.ศ. 2548 และที่แก้ไขเพิ่มเติมถึง (ฉบับที่ 3) พ.ศ. 2561 และองค์กรปกครองส่วนท้องถิ่น ได้กำหนดยุทธศาสตร์การพัฒนาขององค์กรปกครองส่วนท้องถิ่นให้สอดคล้องยุทธศาสตร์การพัฒนาขององค์กรปกครองส่วนท้องถิ่นในเขตจังหวัด เพื่อนำไปสู่การบูรณาการร่วมกัน ให้เกิดความสอดคล้องกับแผนพัฒนาจังหวัด สามารถเชื่อมโยงไปสู่แผนพัฒนากลุ่มจังหวัด แผนพัฒนาภาค แผนพัฒนาเศรษฐกิจและสังคมแห่งชาติ แผนยุทธศาสตร์ชาติ 20 ปี ไทยแลนด์ 4.0 และในการจัดทำแผนพัฒนาท้องถิ่น (พ.ศ. 2566 – 2570) ตามระเบียบกระทรวงมหาดไทย ว่าด้วยการจัดทำแผนขององค์กรปกครองส่วนท้องถิ่น พ.ศ. 2548 และที่แก้ไขเพิ่มเติมถึง (ฉบับที่ 3) พ.ศ. 2561 จะต้องมีการติดตามและประเมินผลแผนพัฒนาท้องถิ่น โดยคณะกรรมการติดตามและประเมินผลแผนพัฒนาท้องถิ่น เพื่อเสนอต่อผู้บริหารท้องถิ่นเพื่อเสนอต่อสภาท้องถิ่นและคณะกรรมการพัฒนาท้องถิ่นต่อไป

ทั้งนี้ แนวทางการติดตามและประเมินผลแผนพัฒนาท้องถิ่น กำหนดให้มีการประเมินผลยุทธศาสตร์เพื่อความสอดคล้องแผนพัฒนาท้องถิ่น และประเมินผลโครงการเพื่อความสอดคล้องแผนพัฒนาท้องถิ่น โดยคณะกรรมการติดตามและประเมินผลแผนพัฒนาท้องถิ่น จะต้องดำเนินการให้คะแนนตามเกณฑ์ที่กำหนดไว้ ซึ่งแนวทางการติดตามและประเมินผลยุทธศาสตร์เพื่อความสอดคล้องแผนพัฒนาท้องถิ่นเป็นส่วนหนึ่งของการติดตามและประเมินผลแผนพัฒนา มีแนวทางดังต่อไปนี้

#### แนวทางการพิจารณาการติดตามและประเมินผลยุทธศาสตร์เพื่อความสอดคล้องแผนพัฒนาท้องถิ่น

##### ประกอบด้วย

- 1 ข้อมูลสภาพทั่วไปและข้อมูลพื้นฐานขององค์กรปกครองส่วนท้องถิ่น 20 คะแนน
- 2 การวิเคราะห์สภาพการณ์และศักยภาพ 20 คะแนน
- 3 ยุทธศาสตร์ 60 คะแนน ประกอบด้วย
  - (1) ยุทธศาสตร์ขององค์กรปกครองส่วนท้องถิ่น 10 คะแนน
  - (2) ยุทธศาสตร์ขององค์กรปกครองส่วนท้องถิ่นในเขตจังหวัด 10 คะแนน
  - (3) ยุทธศาสตร์จังหวัด 10 คะแนน
  - (4) วิสัยทัศน์ 5 คะแนน
  - (5) กลยุทธ์ 5 คะแนน
  - (6) เป้าประสงค์ของแต่ละประเด็นกลยุทธ์ 5 คะแนน
  - (7) จุดยืนทางยุทธศาสตร์ 5 คะแนน
  - (8) แผนงาน 5 คะแนน
  - (9) ความเชื่อมโยงของยุทธศาสตร์ในภาพรวม 5 คะแนน

คะแนนรวม 100 คะแนน เกณฑ์ที่ควรได้เพื่อให้เกิดความสอดคล้องและขับเคลื่อนการพัฒนาท้องถิ่นขององค์กรปกครองส่วนท้องถิ่น ไม่ควรน้อยกว่าร้อยละ 80 (80 คะแนน)

แนวทางการพิจารณาการติดตามและประเมินผลยุทธศาสตร์  
เพื่อความสอดคล้องแผนพัฒนาท้องถิ่นขององค์กรปกครองส่วนท้องถิ่น

ประเด็นการพิจารณา	คะแนน
1. ข้อมูลสภาพทั่วไปและข้อมูลพื้นฐานขององค์กรปกครองส่วนท้องถิ่น	20
2. การวิเคราะห์สภาพการณ์และศักยภาพ	20
3. ยุทธศาสตร์ประกอบด้วย	60
3.1 ยุทธศาสตร์ขององค์กรปกครองส่วนท้องถิ่น	(10)
3.2 ยุทธศาสตร์ขององค์กรปกครองส่วนท้องถิ่นในเขตจังหวัด	(10)
3.3 ยุทธศาสตร์จังหวัด	(10)
3.4 วิสัยทัศน์	(5)
3.5 กลยุทธ์	(5)
3.6 เป้าประสงค์ของแต่ละประเด็นกลยุทธ์	(5)
3.7 จุดยืนทางยุทธศาสตร์	(5)
3.8 แผนงาน	(5)
3.9 ความเชื่อมโยงของยุทธศาสตร์ในภาพรวม	(5)
<b>รวมคะแนน</b>	<b>100</b>

**แนวทางเบื้องต้นในการให้คะแนนแนวทางการพิจารณาการติดตามและประเมินผลยุทธศาสตร์  
เพื่อความสอดคล้องแผนพัฒนาท้องถิ่นขององค์กรปกครองส่วนท้องถิ่น**

ประเด็นการพิจารณา	รายละเอียดหลักเกณฑ์	คะแนนเต็ม	คะแนนที่ได้
1. ข้อมูลสภาพทั่วไปและข้อมูลพื้นฐานขององค์กรปกครองส่วนท้องถิ่น	<b>ควรประกอบด้วยข้อมูลดังนี้</b> (1) ข้อมูลเกี่ยวกับด้านกายภาพ เช่น ที่ตั้งของหมู่บ้าน/ชุมชน/ตำบล ลักษณะภูมิประเทศ ลักษณะภูมิอากาศ ลักษณะของที่ดิน ลักษณะของแหล่งน้ำ ลักษณะของป่าไม้ ฯลฯ ด้านการเมือง/การปกครอง เช่น เขต การปกครองการเลือกตั้ง ฯลฯ	20 (3)	
	(2) ข้อมูลเกี่ยวกับด้านการเมือง/การปกครอง เช่น เขตการปกครอง การเลือกตั้ง ฯลฯ ประชากร เช่น ข้อมูลเกี่ยวกับจำนวนประชากร และ ช่วงอายุและจำนวนประชากร ฯลฯ	(2)	
	(3) ข้อมูลเกี่ยวกับสภาพทางสังคม เช่น การศึกษา สาธารณสุข อาชญากรรม ยาเสพติด การสังคมสงเคราะห์	(2)	
	(4) ข้อมูลเกี่ยวกับระบบบริหารพื้นฐาน เช่น การคมนาคมขนส่ง การ ไฟฟ้า การประปา โทรศัพท์ ฯลฯ	(2)	
	(5) ข้อมูลเกี่ยวกับระบบเศรษฐกิจ เช่น การเกษตร การประมง การ ประศูสัตว์ การบริการ การท่องเที่ยว อุตสาหกรรม การพาณิชย์/กลุ่ม อาชีพแรงงาน ฯลฯ	(2)	
	(6) ข้อมูลเกี่ยวกับศาสนา ประเพณี วัฒนธรรม เช่น การนับถือศาสนา ประเพณี และงานประจำปี ภูมิปัญญาท้องถิ่น ภาษาถิ่น สินค้าพื้นเมือง และของที่ระลึก ฯลฯ และอื่นๆ	(2)	
	(7) ข้อมูลเกี่ยวกับทรัพยากรธรรมชาติ เช่น น้ำ ป่าไม้ ภูเขา คุณภาพ ของทรัพยากรธรรมชาติ ฯลฯ	(2)	
	(8) การสำรวจและจัดเก็บข้อมูลเพื่อการจัดทำแผนพัฒนาท้องถิ่นหรือ การใช้ข้อมูล จปฐ.	(2)	
	(9) การประชุมประชาคมท้องถิ่น รูปแบบ วิธีการ และการดำเนินการประชุมประชาคมท้องถิ่นโดยใช้กระบวนการร่วมคิด ร่วมทำ ร่วมตัดสินใจ ร่วมตรวจสอบ ร่วมรับประโยชน์ ร่วมแก้ไขปัญหา ปรีกษาหารือ แลกเปลี่ยนเรียนรู้ เพื่อแก้ไขปัญหาสำหรับการพัฒนาท้องถิ่นตามอำนาจหน้าที่ขององค์กรปกครองส่วนท้องถิ่น	(3)	

ประเด็น การพิจารณา	รายละเอียดหลักเกณฑ์	คะแนน เต็ม	คะแนน ที่ได้
2. การวิเคราะห์ สภาพการณ์และ ศักยภาพ	<p><b>ควรประกอบด้วยข้อมูลดังนี้</b></p> <p>(1) การวิเคราะห์ที่ครอบคลุมความเชื่อมโยง ความสอดคล้องยุทธศาสตร์ จังหวัด ยุทธศาสตร์การพัฒนาขององค์กรปกครองส่วนท้องถิ่นในเขต จังหวัด ยุทธศาสตร์ขององค์กรปกครองส่วนท้องถิ่น นโยบายของ ผู้บริหารท้องถิ่น รวมถึงความเชื่อมโยงแผนยุทธศาสตร์ชาติ 20 ปี แผนพัฒนาเศรษฐกิจและสังคมแห่งชาติ และ Thailand 4.0</p> <p>(2) การวิเคราะห์การใช้ผังเมืองรวมหรือผังเมืองเฉพาะและการบังคับใช้ ผลของการบังคับใช้ สภาพการณ์ที่เกิดขึ้นต่อการพัฒนาท้องถิ่น</p> <p>(3) การวิเคราะห์ทางสังคม เช่น ด้านแรงงาน การศึกษา สาธารณสุข ความยากจน อาชญากรรม ปัญหายาเสพติด เทคโนโลยี จารีต ประเพณี วัฒนธรรม ภูมิปัญญาท้องถิ่น เป็นต้น</p> <p>(4) การวิเคราะห์ทางเศรษฐกิจ ข้อมูลด้านรายได้ครัวเรือน การส่งเสริม อาชีพ กลุ่มอาชีพ กลุ่มทางสังคม การพัฒนาอาชีพและกลุ่มต่างๆ สภาพทางเศรษฐกิจและความเป็นอยู่ทั่วไป เป็นต้น</p> <p>(5) การวิเคราะห์สิ่งแวดล้อม พื้นที่สีเขียว ธรรมชาติต่างๆ ทาง ภูมิศาสตร์ กระบวนการหรือสิ่งที่เกิดขึ้น การประดิษฐ์ที่มีผลต่อ สิ่งแวดล้อมและการพัฒนา</p> <p>(6) ผลการวิเคราะห์ศักยภาพเพื่อประเมินสถานภาพการพัฒนาใน ปัจจุบันและโอกาสการพัฒนาในอนาคตของท้องถิ่น ด้วยเทคนิค SWOT Analysis ที่อาจส่งผลการดำเนินงานได้แก่ S-Strength (จุด แข็ง) W-Weakness (จุดอ่อน) O-Opportunity (โอกาส) และT- Threat (อุปสรรค)</p>	20 (5)	
3. ยุทธศาสตร์	<p><b>ควรประกอบด้วยข้อมูลดังนี้</b> สอดคล้องกับสภาพสังคม เศรษฐกิจ สิ่งแวดล้อมของท้องถิ่น ประเด็นปัญหาการพัฒนาและแนวทางการ พัฒนาที่สอดคล้องกับยุทธศาสตร์ขององค์กรปกครองส่วนท้องถิ่น และ เชื่อมโยงหลักพระราชบัญญัติแผนยุทธศาสตร์ชาติ 20 ปี แผนพัฒนา เศรษฐกิจและสังคมแห่งชาติ และ Thailand 4.0</p>	60 (10)	
3.1 ยุทธศาสตร์ของ องค์กรปกครองส่วน ท้องถิ่น	สอดคล้องและเชื่อมโยงกับสภาพสังคม เศรษฐกิจ สิ่งแวดล้อมของ ท้องถิ่น และยุทธศาสตร์จังหวัด และเชื่อมโยงหลักพระราชบัญญัติ ยุทธศาสตร์ชาติ 20 ปี แผนพัฒนาเศรษฐกิจและสังคมแห่งชาติและ Thailand 4.0	(10)	
3.2 ยุทธศาสตร์ของ องค์กรปกครองส่วน ท้องถิ่นในเขตจังหวัด	สอดคล้องกับแผนพัฒนากลุ่มจังหวัด ยุทธศาสตร์พัฒนาภาค แผนพัฒนาเศรษฐกิจและสังคมแห่งชาติ แผนการบริหารราชการ แผ่นดิน นโยบาย/ยุทธศาสตร์ คสช. และนโยบายรัฐบาล หลักประชา รัฐ แผนยุทธศาสตร์ชาติ 20 ปี และThailand 4.0	(10)	
3.3 ยุทธศาสตร์ จังหวัด	สอดคล้องกับแผนพัฒนากลุ่มจังหวัด ยุทธศาสตร์พัฒนาภาค แผนพัฒนาเศรษฐกิจและสังคมแห่งชาติ แผนการบริหารราชการ แผ่นดิน นโยบาย/ยุทธศาสตร์ คสช. และนโยบายรัฐบาล หลักประชา รัฐ แผนยุทธศาสตร์ชาติ 20 ปี และThailand 4.0	(10)	



ประเด็นการพิจารณา	รายละเอียดหลักเกณฑ์	คะแนนเต็ม	คะแนนที่ได้
3.4 วิสัยทัศน์	วิสัยทัศน์ ซึ่งมีลักษณะแสดงสถานภาพที่องค์กรปกครองส่วนท้องถิ่นต้องการจะเป็นหรือบรรลุถึงอนาคตอย่างชัดเจน สอดคล้องกับโอกาสและศักยภาพที่เป็นลักษณะเฉพาะขององค์กรปกครองส่วนท้องถิ่นและสัมพันธ์กับโครงการพัฒนา	(5)	
3.5 กลยุทธ์	แสดงให้เห็นช่องทาง วิธีการ ภารกิจหรือสิ่งที่ต้องทำตามอำนาจหน้าที่ขององค์กรปกครองส่วนท้องถิ่นที่จะนำไปสู่การบรรลุวิสัยทัศน์ หรือแสดงให้เห็นถึงความชัดเจนในสิ่งที่จะดำเนินการให้บรรลุวิสัยทัศน์นั้น	(5)	
3.6 เป้าประสงค์ของแต่ละประเด็นกลยุทธ์	เป้าประสงค์ของแต่ละประเด็นกลยุทธ์มีความสอดคล้องและสนับสนุนต่อกกลยุทธ์ที่จะเกิดขึ้น มุ่งหมายสิ่งหนึ่งสิ่งใดที่ชัดเจน	(5)	
3.7 จุดยืนทางยุทธศาสตร์ (Positioning)	ความมุ่งมั่นอันแน่วแน่ในการวางแผนพัฒนาท้องถิ่น เพื่อให้บรรลุวิสัยทัศน์ขององค์กรปกครองส่วนท้องถิ่น ซึ่งเกิดจากศักยภาพของพื้นที่จริง ที่จะนำไปสู่ผลสำเร็จทางยุทธศาสตร์	(5)	
3.8 แผนงาน	แผนงานหรือจุดมุ่งหมายเพื่อการพัฒนาในอนาคต กำหนดจุดมุ่งหมายในเรื่องใดเรื่องหนึ่งหรือแผนงานที่เกิดจากเป้าประสงค์ ตัวชี้วัด ค่าเป้าหมาย กลยุทธ์ จุดยืนทางยุทธศาสตร์ขององค์กรปกครองส่วนท้องถิ่นที่มีความชัดเจน นำไปสู่การทำโครงการพัฒนาท้องถิ่นในแผนพัฒนาท้องถิ่น โดยระบุแผนงานและความเชื่อมโยงดังกล่าว	(5)	
3.9 ความเชื่อมโยงของยุทธศาสตร์ในภาพรวม	ความเชื่อมโยงองค์รวมที่นำไปสู่การพัฒนาท้องถิ่นที่เกิดผลผลิต/โครงการจากแผนยุทธศาสตร์ชาติ 20 ปี แผนพัฒนาเศรษฐกิจและสังคมแห่งชาติ ฉบับที่ 12 Thailand 4.0 แผนพัฒนาภาค/แผนพัฒนากลุ่มจังหวัด /แผนพัฒนาจังหวัดยุทธศาสตร์การพัฒนาขององค์กรปกครองส่วนท้องถิ่นในเขตจังหวัด และยุทธศาสตร์ขององค์กรปกครองส่วนท้องถิ่น	(5)	
<b>รวมคะแนน</b>		<b>100</b>	

## 2. การติดตามและประเมินผลโครงการ

ในการจัดทำแผนพัฒนาท้องถิ่น (พ.ศ. 2566 – 2570) ขององค์กรปกครองส่วนท้องถิ่น จะต้องมีการติดตามและประเมินผลโครงการขององค์กรปกครองส่วนท้องถิ่นเพื่อความสอดคล้องแผนพัฒนาท้องถิ่นตามระเบียบกระทรวงมหาดไทย ว่าด้วยการจัดทำแผนขององค์กรปกครองส่วนท้องถิ่น พ.ศ. 2548 และที่แก้ไขเพิ่มเติมถึง (ฉบับที่ 3) พ.ศ. 2561 โดยคณะกรรมการติดตามและประเมินผลแผนพัฒนาท้องถิ่น จะต้องดำเนินการให้คะแนนตามเกณฑ์ที่กำหนดไว้ ซึ่งเป็นส่วนหนึ่งของการติดตามและประเมินผลแผนพัฒนา ดังนี้

### แนวทางการพิจารณาการติดตามและประเมินผลโครงการเพื่อความสอดคล้องแผนพัฒนาท้องถิ่น

ประกอบด้วย

- 1 การสรุปสถานการณ์การพัฒนา 10 คะแนน
- 2 การประเมินผลการนำแผนพัฒนาท้องถิ่นไปปฏิบัติในเชิงปริมาณ 10 คะแนน
- 3 การประเมินผลการนำแผนพัฒนาท้องถิ่นไปปฏิบัติในเชิงคุณภาพ 10 คะแนน
- 4 แผนงานและยุทธศาสตร์การพัฒนา 10 คะแนน
- 5 โครงการพัฒนา 60 คะแนน ประกอบด้วย
  - (1) ความชัดเจนของชื่อโครงการ 5 คะแนน
  - (2) กำหนดวัตถุประสงค์สอดคล้องกับโครงการ 5 คะแนน
  - (3) เป้าหมาย (ผลผลิตของโครงการ) มีความชัดเจนนำไปสู่การตั้งงบประมาณได้ถูกต้อง 5 คะแนน
  - (4) โครงการมีความสอดคล้องกับแผนยุทธศาสตร์ชาติ 20 ปี 5 คะแนน
  - (5) เป้าหมาย (ผลผลิตของโครงการ) มีความสอดคล้องกับแผนพัฒนาเศรษฐกิจและสังคมแห่งชาติ ฉบับที่ 12 5 คะแนน
  - (6) โครงการมีความสอดคล้องกับ Thailand 4.0 5 คะแนน
  - (7) โครงการสอดคล้องกับยุทธศาสตร์จังหวัด 5 คะแนน
  - (8) โครงการแก้ไขปัญหาความยากจนหรือการเสริมสร้างให้ประเทศชาติมั่นคง มั่งคั่ง ยั่งยืน ภายใต้หลักปรัชญา 5 คะแนน
  - (9) งบประมาณ มีความสอดคล้องกับเป้าหมาย (ผลผลิตของโครงการ) 5 คะแนน
  - (10) มีการประมาณการราคาถูกต้องตามหลักวิธีการงบประมาณ 5 คะแนน
  - (11) มีการกำหนดตัวชี้วัด (KPI) และสอดคล้องกับวัตถุประสงค์และผลที่คาดว่าจะได้รับ 5 คะแนน
  - (12) ผลที่คาดว่าจะได้รับ สอดคล้องกับวัตถุประสงค์ 5 คะแนน

คะแนนรวม 100 คะแนน เกณฑ์ที่ควรได้เพื่อให้เกิดความสอดคล้องและขับเคลื่อนการพัฒนาท้องถิ่นขององค์กรปกครองส่วนท้องถิ่น ไม่ควรน้อยกว่าร้อยละ 80 (80 คะแนน)

**แนวทางการพิจารณาการติดตามและประเมินผลโครงการ  
เพื่อความสอดคล้องแผนพัฒนาท้องถิ่นขององค์กรปกครองส่วนท้องถิ่น**

ประเด็นการพิจารณา	คะแนน
1. การสรุปสถานการณ์การพัฒนา	10
2. การประเมินผลการนำแผนพัฒนาท้องถิ่นไปปฏิบัติในเชิงปริมาณ	10
3. การประเมินผลการนำแผนพัฒนาท้องถิ่นไปปฏิบัติในเชิงคุณภาพ	10
4. แผนงานและยุทธศาสตร์การพัฒนา	10
5. โครงการพัฒนา ประกอบด้วย	60
5.1 ความชัดเจนของชื่อโครงการ	(5)
5.2 กำหนดวัตถุประสงค์สอดคล้องกับโครงการ	(5)
5.3 เป้าหมาย (ผลผลิตของโครงการ) มีความชัดเจนนำไปสู่การตั้งงบประมาณได้ถูกต้อง	(5)
5.4 โครงการมีความสอดคล้องกับแผนยุทธศาสตร์ชาติ 20 ปี	(5)
5.5 เป้าหมาย (ผลผลิตของโครงการ) มีความสอดคล้องกับแผนพัฒนาเศรษฐกิจและสังคมแห่งชาติ	(5)
5.6 โครงการมีความสอดคล้องกับ Thailand 4.0	(5)
5.7 โครงการสอดคล้องกับยุทธศาสตร์จังหวัด	(5)
5.8 โครงการแก้ไขปัญหาความยากจนหรือการเสริมสร้างให้ประเทศชาติมั่นคง มั่งคั่ง ยั่งยืน ภายใต้หลักปรัชญา	(5)
5.9 งบประมาณ มีความสอดคล้องกับเป้าหมาย (ผลผลิตของโครงการ)	(5)
5.10 มีการประมาณการราคาถูกต้องตามหลักวิธีการงบประมาณ	(5)
5.11 มีการกำหนดตัวชี้วัด (KPI) และสอดคล้องกับวัตถุประสงค์และผลคาดว่าจะได้รับ	(5)
5.12 ผลที่คาดว่าจะได้รับ สอดคล้องกับวัตถุประสงค์	(5)
<b>รวมคะแนน</b>	<b>100</b>

แนวทางเบื้องต้นในการให้คะแนนแนวทางการพิจารณาการติดตามและประเมินผลโครงการเพื่อความสอดคล้องแผนพัฒนาท้องถิ่นขององค์กรปกครองส่วนท้องถิ่น

ประเด็นการพิจารณา	รายละเอียดหลักเกณฑ์	คะแนนเต็ม	คะแนนที่ได้
1. การสรุปสถานการณ์การพัฒนา	เป็นการวิเคราะห์กรอบการจัดทำยุทธศาสตร์ขององค์กรปกครองส่วนท้องถิ่น (ใช้การวิเคราะห์ SWOT Analysis/Demand (Demand Analysis)/Global Demand และ Trend ปัจจุบันและสถานการณ์การเปลี่ยนแปลงที่มีผลต่อการพัฒนา อย่างน้อยต้องประกอบด้วย การวิเคราะห์ศักยภาพด้านเศรษฐกิจ, ด้านสังคม, ด้านทรัพยากรธรรมชาติและสิ่งแวดล้อม)	10	
2. การประเมินผลการนำแผนพัฒนาท้องถิ่นไปปฏิบัติในเชิงปริมาณ	1) การควบคุมที่มีการใช้ตัวเลขต่างๆ เพื่อนำมาใช้วัดผลในเชิงปริมาณ เช่น การวัดจำนวนโครงการ กิจกรรม งานต่างๆ ก็คือผลผลิตนั้นเองว่าเป็นไปตามที่ตั้งเป้าหมายเอาไว้หรือไม่จำนวนที่ดำเนินการจริงตามที่ได้กำหนดไว้เท่าไร จำนวนที่ไม่สามารถดำเนินการได้มีจำนวนเท่าไร สามารถอธิบายได้ตามหลักประสิทธิภาพ (Efficiency) ของการพัฒนาท้องถิ่นตามอำนาจหน้าที่ที่กำหนดไว้ 2) วิเคราะห์ผลกระทบ/สิ่งที่กระทบ (Impact) โครงการที่ดำเนินการในเชิงปริมาณ (Quantitative)	10	
3. การประเมินผลการนำแผนพัฒนาท้องถิ่นไปปฏิบัติในเชิงคุณภาพ	1) การประเมินประสิทธิผลของแผนพัฒนาในเชิงคุณภาพคือการนำเอาเทคนิคต่างๆ มาใช้เพื่อวัดว่าภารกิจ โครงการ กิจกรรม งานต่างๆ ที่ดำเนินการในพื้นที่นั้นๆ ตรงต่อความต้องการของประชาชนหรือไม่และเป็นไปตามอำนาจหน้าที่หรือไม่ ประชาชนพึงพอใจหรือไม่ สิ่งของ วัสดุ ครุภัณฑ์ การดำเนินการต่างๆ มีสภาพหรือลักษณะถูกต้อง คงทน ถาวร สามารถใช้ได้ตามวัตถุประสงค์หรือไม่ ซึ่งเป็นไปตามหลักประสิทธิผล (Effectiveness) ผลการปฏิบัติราชการที่บรรลุวัตถุประสงค์และเป้าหมายของแผนการปฏิบัติราชการตามที่ได้รับงบประมาณมาดำเนินการ รวมถึงสามารถเทียบเคียงกับส่วนราชการหรือหน่วยงาน 2) วิเคราะห์ผลกระทบ/สิ่งที่กระทบ (Impact) โครงการที่ดำเนินการในเชิงคุณภาพ (Qualitative)	10	
4. แผนงาน และ ยุทธศาสตร์การพัฒนา	1) วิเคราะห์แผนงาน งาน ที่เกิดจากด้านต่างๆ มีความสอดคล้องกับยุทธศาสตร์ขององค์กรปกครองส่วนท้องถิ่นในมิติต่างๆ จนนำไปสู่การจัดทำโครงการพัฒนาท้องถิ่นโดยใช้ SWOT Analysis/Demand (Demand Analysis)/Global Demand/Trend หรือหลักการบูรณาการ (Integration) กับองค์กรปกครองส่วนท้องถิ่นที่มีพื้นที่ติดต่อกัน 2) วิเคราะห์แผนงาน งาน ที่เกิดจากด้านต่างๆ ที่สอดคล้องกับการแก้ไขปัญหาความยากจน หลักปรัชญา	10	

ประเด็นการพิจารณา	รายละเอียดหลักเกณฑ์	คะแนนเต็ม	คะแนนที่ได้
5. โครงการพัฒนา 5.1 ความชัดเจนของชื่อโครงการ	ควรประกอบด้วยข้อมูลดังนี้ เป็นโครงการที่มีวัตถุประสงค์สนองต่อแผนยุทธศาสตร์การพัฒนาขององค์กรปกครองส่วนท้องถิ่นและดำเนินการเพื่อให้การพัฒนาบรรลุตามวิสัยทัศน์ขององค์กรปกครองส่วนท้องถิ่นที่กำหนดไว้ ชื่อโครงการมีความชัดเจน มุ่งไปเรื่องใดเรื่องหนึ่ง อ่านแล้วเข้าใจได้ว่าจะพัฒนาอะไรในอนาคต	60 (5)	
5.2 กำหนดวัตถุประสงค์สอดคล้องกับโครงการ	มีวัตถุประสงค์ชัดเจน (clearobjective) โครงการต้องกำหนดวัตถุประสงค์สอดคล้องกับความเป็นมาของโครงการ สอดคล้องกับหลักการและเหตุผล วิธีการดำเนินงานต้องสอดคล้องกับวัตถุประสงค์ ความเป็นไปได้ชัดเจน มีลักษณะเฉพาะเจาะจง	(5)	
5.3 เป้าหมาย (ผลผลิตของโครงการ) มีความชัดเจนนำไปสู่การตั้งงบประมาณได้ถูกต้อง	สภาพที่อยากให้เกิดขึ้นในอนาคตเป็นทิศทางที่ต้องไปถึงเป้าหมายต้องชัดเจน สามารถระบุจำนวนเท่าไร กลุ่มเป้าหมายคืออะไร มีผลผลิตอย่างไร กลุ่มเป้าหมาย พื้นที่ดำเนินงาน และระยะเวลาดำเนินงาน อธิบายให้ชัดเจนว่าโครงการนี้จะทำที่ไหน เริ่มต้นในช่วงเวลาใดและจบลงเมื่อไร ใครคือกลุ่มเป้าหมายของโครงการ หากกลุ่มเป้าหมายมีหลายกลุ่ม ให้บอกชัดเจนไปว่าใครคือกลุ่มเป้าหมายหลัก ใครคือกลุ่มเป้าหมายรอง	(5)	
5.4 โครงการมีความสอดคล้องกับแผนยุทธศาสตร์ 20 ปี	โครงการสอดคล้องกับ (1) ความมั่นคง (2) การสร้างความสามารถในการแข่งขัน (3) การพัฒนาและเสริมสร้างศักยภาพคน (4) การสร้างโอกาสความเสมอภาคและเท่าเทียมกันทางสังคม (5) การสร้างการเติบโตบนคุณภาพชีวิตที่เป็นมิตรต่อสิ่งแวดล้อม (6) การปรับสมดุลและพัฒนาาระบบการบริหารจัดการภาครัฐ เพื่อให้เกิดความมั่นคง มั่งคั่ง ยั่งยืน	(5)	
5.5 เป้าหมาย (ผลผลิตของโครงการ) มีความสอดคล้องกับแผนพัฒนาเศรษฐกิจและสังคมแห่งชาติ	โครงการมีความสอดคล้องกับแผนพัฒนาเศรษฐกิจและสังคมแห่งชาติ ฉบับที่ 12 โดย (1) ยึดหลักปรัชญาของเศรษฐกิจพอเพียง (2) ยึดคนเป็นศูนย์กลางการพัฒนา (3) ยึดวิสัยทัศน์ภายใต้ยุทธศาสตร์ชาติ 20 ปี (4) ยึดเป้าหมายอนาคตประเทศไทย 2579 (5) ยึดหลักการนำไปสู่การปฏิบัติให้เกิดผลสัมฤทธิ์อย่างจริงจังใน 5 ปีที่ต่อยอดไปสู่ผลสัมฤทธิ์ที่เป็นเป้าหมายระยะยาว ภายใต้แนวทางการพัฒนา (1) การยกระดับศักยภาพการแข่งขันและการหลุดพ้นกับดักรายได้ปานกลางสู่รายได้สูง (2) การพัฒนาศักยภาพคนตามช่วงวัยและการปฏิรูประบบเพื่อสร้างสังคมสูงวัยอย่างมีคุณภาพ (3) การลดความเหลื่อมล้ำทางสังคม (4) การรองรับการเชื่อมโยงภูมิภาคและความเป็นเมือง (5) การสร้างความเจริญเติบโตทางเศรษฐกิจและสังคมอย่างเป็นมิตรกับสิ่งแวดล้อม (6) การบริหารราชการแผ่นดินที่มีประสิทธิภาพ	(5)	
5.6 โครงการมีความสอดคล้องกับ Thailand 4.0	โครงการมีลักษณะหรือสอดคล้องกับการปรับเปลี่ยนโครงสร้างเศรษฐกิจไปสู่ Value-Based Economy หรือเศรษฐกิจที่ขับเคลื่อนด้วยนวัตกรรม ทำน้อย ได้มากเช่น (1) เปลี่ยนจากการผลิตสินค้า โภคภัณฑ์ไปสู่สินค้าเชิงนวัตกรรม (2) เปลี่ยนจากการขับเคลื่อนประเทศด้วยภาคอุตสาหกรรม ไปสู่การขับเคลื่อนด้วยเทคโนโลยี ความคิดสร้างสรรค์ และนวัตกรรม (3) เปลี่ยนจากการเน้นภาคการผลิตสินค้า ไปสู่การเน้นภาคบริการมากขึ้น รวมถึงโครงการที่เติมเต็มด้วยวิทยาการ ความคิดสร้างสรรค์ นวัตกรรม วิทยาศาสตร์ เทคโนโลยี และการวิจัยและพัฒนา แล้วต่อยอดความได้เปรียบเชิงเปรียบเทียบ เช่น ด้านเกษตรเทคโนโลยีชีวภาพ สาธารณสุข วัฒนธรรม ฯลฯ	(5)	

ประเด็นการพิจารณา	รายละเอียดหลักเกณฑ์	คะแนนเต็ม	คะแนนที่ได้
5. โครงการพัฒนา (ต่อ) 5.7 โครงการสอดคล้องกับยุทธศาสตร์จังหวัด	โครงการพัฒนาท้องถิ่นมีความสอดคล้องกับหัววงระยะเวลาของแผนพัฒนาจังหวัดที่ได้กำหนดขึ้น เพื่อขับเคลื่อนการพัฒนาท้องถิ่นเสมือนหนึ่งการขับเคลื่อนการพัฒนาจังหวัด ซึ่งไม่สามารถแยกส่วนใดส่วนหนึ่งออกจากกันได้ นอกจากนี้โครงการพัฒนาท้องถิ่นต้องเป็นโครงการเชื่อมต่อหรือเดินทางไปด้วยกันกับยุทธศาสตร์จังหวัดที่ได้กำหนดขึ้นที่เป็นปัจจุบัน	(5)	
5.8 โครงการแก้ไขปัญหาความยากจนหรือการเสริมสร้างให้ประเทศชาติมั่นคง มั่งคั่ง ยั่งยืน ภายใต้หลักปรัชญา	เป็นโครงการที่ดำเนินการภายใต้พื้นฐานความพอเพียงที่ประชาชนดำเนินการเองหรือร่วมดำเนินการ เป็นโครงการต่อยอดและขยายได้ เป็นโครงการที่ประชาชนต้องการเพื่อให้เกิดความยั่งยืน ซึ่งมีลักษณะที่จะให้ท้องถิ่นมีความมั่นคง มั่งคั่ง ยั่งยืน เป็นท้องถิ่นที่พัฒนาแล้ว ด้วยการพัฒนาตามปรัชญาของเศรษฐกิจพอเพียง	(5)	
5.9 งบประมาณ มีความสอดคล้องกับเป้าหมาย (ผลผลิตของโครงการ)	งบประมาณโครงการพัฒนาจะต้องคำนึงถึงหลักสำคัญ 5 ประการในการจัดทำโครงการได้แก่ (1) ความประหยัด (Economy) (2) ความมีประสิทธิภาพ (Efficiency) (3) ความมีประสิทธิภาพ (Effectiveness) (4) ความเหลื่อมล้ำในการพัฒนาท้องถิ่น นำไปสู่ความยุติธรรม (Equity) (5) ความโปร่งใส (Transparency)	(5)	
5.10 มีการประมาณการราคาถูกต้องตามหลักวิธีการงบประมาณ	การประมาณการราคาเพื่อการพัฒนาต้องให้สอดคล้องกับโครงการ ถูกต้องตามหลักวิชาการทางช่าง หลักของราคากลาง ราคากลางท้องถิ่น มีความโปร่งใสในการกำหนดราคาและตรวจสอบได้ในเชิงประจักษ์	(5)	
5.11 มีการกำหนดตัวชี้วัด (KPI) และสอดคล้องกับวัตถุประสงค์และผลที่คาดว่าจะได้รับ	มีการกำหนดดัชนีชี้วัดผลงาน (Key Performance Indicator : KPI) ที่สามารถวัดได้ (measurable) ใช้บอกประสิทธิผล (effectiveness) ใช้บอกประสิทธิภาพ (efficiency) ได้ เช่น การกำหนดความพึงพอใจ การกำหนดร้อยละ การกำหนดอันเกิดจากผลของวัตถุประสงค์ที่เกิดขึ้นสิ่งที่ได้รับ (การคาดการณ์ ค่าที่ว่าจะได้รับ)	(5)	
5.12 ผลที่คาดว่าจะได้รับสอดคล้องกับวัตถุประสงค์	ผลที่ได้รับเป็นสิ่งที่เกิดขึ้นได้จริงจากการดำเนินการตามโครงการพัฒนา ซึ่งสอดคล้องกับวัตถุประสงค์ที่ตั้งไว้ การได้ผลหรือผลที่เกิดขึ้นจะต้องเท่ากับวัตถุประสงค์หรือมากกว่าวัตถุประสงค์ซึ่งการเขียนวัตถุประสงค์ควรคำนึงถึง (1) ความเป็นไปได้และมีความเฉพาะเจาะจง ในการดำเนินงานตามโครงการ (2) วัดและประเมินผลระดับของความสำเร็จได้ (3) ระบุสิ่งที่ต้องการดำเนินงานอย่างชัดเจนและเฉพาะเจาะจงมากที่สุด และสามารถปฏิบัติได้ (4) เป็นเหตุเป็นผล สอดคล้องกับความเป็นจริง (5) ส่งผลต่อการบ่งบอกเวลาได้	(5)	
<b>รวมคะแนน</b>		<b>100</b>	

### การวัดผลในเชิงปริมาณและเชิงคุณภาพ

โดยใช้รูปแบบเชิงพรรณนา ซึ่งสามารถแสดงได้ทั้งการอธิบายเชิงสถิติ รูปภาพ กราฟ ข้อมูลต่าง ๆ จาก

1 ใช้แบบสำหรับการติดตามและประเมินผลเชิงปริมาณและคุณภาพ

(1) แบบตัวบ่งชี้การปฏิบัติงาน (Performance Indicators)

(2) แบบบัตรคะแนน (Scorecard Model) แบบบัตรคะแนน หรือ Scorecard Model ของ Kaplan &

Norton

(3) แบบมุ่งวัดผลสัมฤทธิ์ (Result Framework Model (RF))

(4) แบบเชิงเหตุผล (Logical Model) ตัวแบบเชิงเหตุผล หรือ Logical Model

(5) แบบวัดกระบวนการปฏิบัติงาน (Process Performance Measurement System (PPMS)) ระบบการวัดกระบวนการปฏิบัติงานหรือ PPMS

(6) แบบการประเมินโดยใช้วิธีการแก้ปัญหาหรือเรียนรู้จากปัญหาที่เกิดขึ้นหรือ Problem-Solving

Method

(7) แบบการประเมินแบบมีส่วนร่วม (Participatory Methods)

(8) แบบการประเมินผลกระทบ (Impact Evaluation)

(9) แบบการประเมินความเสี่ยง (Risk Assessment Model)

(10) แบบการประเมินตนเอง (Self-assessment Model) และ

(11) แบบอื่นๆ ที่องค์กรปกครองส่วนท้องถิ่นกำหนดขึ้น ทั้งนี้ต้องอยู่ภายใต้กรอบตามข้อ

(1)-(10) หรือเป็นแบบผสมก็ได้

2 เชิงปริมาณ (Quantity) คุณภาพ (Quality) ผลที่ได้จริงๆ คืออะไรค่าใช้จ่าย (Cost) เวลา (Time) เป็นไปตามที่กำหนดไว้หรือไม่

3 ประชาชนได้ประโยชน์อย่างไรหรือราชการได้ประโยชน์อย่างไร

4 วัดผลนั้นได้จริงหรือไม่ หรือวัดได้เท่าไร (Key Performance Indicators : KPIs)

5 ผลกระทบ (Impact)

### 3. สรุปผลการพัฒนาท้องถิ่น

#### 3.1 การวัดผลในเชิงปริมาณและเชิงคุณภาพ

##### (1) การวัดผลในเชิงปริมาณ

ตามที่องค์การบริหารส่วนตำบลได้ดำเนินการจัดทำแผนพัฒนาท้องถิ่นขึ้นมาเพื่อใช้เป็นเครื่องมือในการพัฒนาองค์การบริหารส่วนตำบลให้บรรลุเป้าหมายที่วางไว้ เกิดประสิทธิภาพประสิทธิผลสูงสุดในการแก้ไขปัญหาให้กับประชาชน ในการจัดทำแผนพัฒนาท้องถิ่นนั้นจะต้องมีการติดตามและประเมินผลแผนพัฒนาท้องถิ่น ตามระเบียบกระทรวงมหาดไทย ว่าด้วยการจัดทำแผนขององค์กรปกครองส่วนท้องถิ่น พ.ศ. 2548 แก้ไขเพิ่มเติมถึง (ฉบับที่ 3) พ.ศ. 2561 โดยคณะกรรมการติดตามและประเมินแผนพัฒนาท้องถิ่นเป็นผู้ดำเนินการติดตามและประเมินผลแผนพัฒนาท้องถิ่น ซึ่งคณะกรรมการจะต้องดำเนินการกำหนดแนวทาง วิธีการในการติดตามและประเมินผลแผนพัฒนาท้องถิ่น ดำเนินการติดตามและประเมินผลแผนพัฒนาท้องถิ่น รายงานผลและเสนอความเห็นซึ่งได้จากการติดตามและประเมินผลแผนพัฒนาท้องถิ่นต่อผู้บริหารท้องถิ่นเพื่อให้ผู้บริหารท้องถิ่นเสนอต่อสภาท้องถิ่นและคณะกรรมการพัฒนาท้องถิ่น พร้อมทั้งประกาศผลการติดตามและประเมินผลแผนพัฒนาท้องถิ่นให้ประชาชนในท้องถิ่นทราบในที่เปิดเผยภายในสิบห้าวันนับแต่วันรายงานผลและเสนอความเห็นดังกล่าว

และต้องปิดประกาศไว้เป็นระยะเวลาไม่น้อยกว่าสามสิบวันโดยอย่างน้อยปีละหนึ่งครั้งภายในเดือนธันวาคมของทุกปี

**โดยเครื่องมือที่ใช้ในการติดตามและประเมินผลในเชิงปริมาณ มีดังนี้**

แบบที่ 1 การกำกับการจัดทำแผนพัฒนาท้องถิ่นขององค์กรปกครองส่วนท้องถิ่น

แบบที่ 2 แบบติดตามผลการดำเนินงานขององค์กรปกครองส่วนท้องถิ่น

แบบที่ 3/1 แบบประเมินผลการดำเนินงานขององค์กรปกครองส่วนท้องถิ่นตามยุทธศาสตร์ที่กำหนดไว้

แบบประเมินคุณภาพของแผนพัฒนาท้องถิ่น

**การติดตามและประเมินผลด้วยระบบ e-plan (www.dla.go.th)**

## (2) การวัดผลในเชิงคุณภาพ

การวัดผลเชิงคุณภาพ องค์กรบริหารส่วนตำบลใช้การสำรวจความพึงพอใจในการวัดผลเชิงคุณภาพโดยภาพรวม โดยได้มีการประเมินความพึงพอใจ ซึ่งการประเมินความพึงพอใจทำให้ทราบถึงผลเชิงคุณภาพในการดำเนินงานขององค์กรบริหารส่วนตำบลในภาพรวม

**โดยเครื่องมือที่ใช้ในการประเมินความพึงพอใจ มีดังนี้**

แบบที่ 3/2 แบบประเมินความพึงพอใจต่อผลการดำเนินงานขององค์กรบริหารส่วนตำบล

แบบที่ 3/3 แบบประเมินความพึงพอใจของประชาชนที่มีต่อการให้บริการ

## 4. ข้อเสนอแนะในการจัดทำแผนพัฒนาท้องถิ่นในอนาคต

### 1) ผลกระทบนำไปสู่ออนาคต

1) ปัญหาสาธารณสุขภัยต่างๆ ที่เกิดขึ้นในองค์กรปกครองส่วนท้องถิ่น อันได้แก่ ภัยแล้ง ภาวะน้ำท่วม อหิวาต์ ที่เกิดขึ้นและส่งผลกระทบต่อประชาชนในพื้นที่ เกิดความเสียหายทั้งชีวิตและทรัพย์สิน แนวทางการแก้ไข คือพิจารณาวางแผนการดำเนินการป้องกัน ก่อนเกิดเหตุ ระหว่างเกิดเหตุ หลังเกิดเหตุ บรรจุแผนงาน โครงการ กิจกรรม การให้ความช่วยเหลือต่างๆ จัดตั้งศูนย์ช่วยเหลือประชาชนขององค์กรปกครองส่วนท้องถิ่น เพื่อสามารถดำเนินการได้ทันท่วงที

2) ปัญหาโรคระบาดที่เกิดจากคน เกิดจากสัตว์ ที่ส่งผลอันตรายต่อชีวิตประชาชน และสัตว์ต่างๆ ในตำบล ซึ่งได้แก่ โรคไข้หวัดใหญ่ โรคไข้เลือดออก โรคมือ เท้า ปาก ที่เกิดขึ้นกับเด็กๆ โรคพิษสุนัขบ้า แนวทางการแก้ไขปัญหา คือ ฝึกอบรม ประชาสัมพันธ์ ณรงค์การป้องกัน ลงพื้นที่ระงับการเกิดโรคระบาด การทำลาย การรักษา

3) ปัญหาประชาชนมีรายได้น้อย และปัญหาด้านการศึกษา ประชาชนในตำบลยังมีคนรายได้น้อย มีหนี้สินเยอะ ไม่เพียงพอในการดำรงชีวิต ค่าครองชีพสูง แนวทางการแก้ไขปัญหา ให้ความรู้เกี่ยวกับการประกอบอาชีพ สาธิตการประกอบอาชีพ ช่วยเหลือประชาชนซ่อมแซมบ้านคนจน ผู้มีรายได้น้อย ส่งเสริมด้านการศึกษาโดยการจัดบริการสาธารณสุขด้านการศึกษา การจัดตั้งศูนย์พัฒนาเด็กเล็ก สนับสนุนกิจกรรมต่างๆ ในด้านการพัฒนาทักษะอาชีพให้กับเด็กนักเรียน

4) ปัญหายาเสพติดในตำบล ในพื้นที่มีแนวทางการรณรงค์ป้องกัน ให้ความรู้กับเด็กเยาวชน และประชาชนได้ทราบถึงโทษของยาเสพติด

5) ปัญหาการสัญจรไปมาของประชาชนในตำบล เนื่องจากในตำบลด้านโครงสร้างพื้นฐานเส้นทางการคมนาคมบางหมู่บ้านยังเป็น ถนนดิน ถนนลูกรัง ช่วงฤดูฝนถนนลื่น เป็นหลุมเป็นบ่อ เกิดปัญหาในการ



สัญจรไปมาของประชาชน เสี่ยงต่อการเกิดอุบัติเหตุ การคมนาคมล่าช้า แนวทางการแก้ไข จัดทำแผนงาน โครงการก่อสร้างถนนในเส้นทางสำคัญ พิจารณาเสนอสนับสนุนจากหน่วยงานอื่น

## 2) ข้อสังเกต ข้อเสนอแนะ ผลจากการพัฒนา

(2.1) **ข้อสังเกต** จากการสำรวจข้อมูล การลงพื้นที่ในตำบล จะเห็นว่าประชาชนยังมีปัญหาที่ต้องดำเนินการแก้ไขอยู่มาก ดังนี้ ด้านการศึกษา สาธารณสุข ความมั่นคงปลอดภัยในชีวิตและทรัพย์สิน การศาสนา ศิลปวัฒนธรรม ประเพณี กีฬา สถานที่พักผ่อนหย่อนใจ สวัสดิการสังคม การเกษตร เศรษฐกิจ อุตสาหกรรม การพัฒนาอาชีพ เส้นทางคมนาคมขนส่ง ไฟฟ้า น้ำประปา แหล่งน้ำเพื่ออุปโภคบริโภค ด้านทรัพยากรและสิ่งแวดล้อม ขยะมูลฝอยและสิ่งปฏิกูล จากปัญหาด้านต่างๆ ประชาชนไม่สามารถแก้ไขปัญหาเองได้ จึงต้องเสนอให้องค์กรปกครองส่วนท้องถิ่นแก้ไข ทำให้มีการเสนอโครงการเข้ามาเป็นจำนวนมาก ซึ่งงบประมาณขององค์กรปกครองส่วนท้องถิ่นนั้นมีจำกัดไม่เพียงพอต่อการจัดการได้

(2.2) **ข้อเสนอแนะ** จากข้อสังเกตดังกล่าว มีข้อเสนอแนะในการแก้ไขปัญหาต่างๆ ดังนี้ ปัญหาต่างๆ ที่ถูกเสนอมายังองค์กรปกครองส่วนท้องถิ่น นั้น ควรนำมาพิจารณาจัดลำดับความสำคัญโดยประชาคมท้องถิ่น ซึ่งมีหลายภาคส่วน ประกอบไปด้วย คณะกรรมการพัฒนาขององค์กรปกครองส่วนท้องถิ่น สมาชิกสภาท้องถิ่น ผู้นำหมู่บ้าน ตัวแทนส่วนราชการ รัฐวิสาหกิจ หน่วยงานที่เกี่ยวข้อง ประชาชนทั่วไป ร่วมกันพิจารณาจัดลำดับความสำคัญของโครงการ และพิจารณาบรรจุเข้าแผนพัฒนาท้องถิ่นต่อไป กรณีโครงการที่เกินศักยภาพให้องค์กรปกครองส่วนท้องถิ่นเสนอขอรับการสนับสนุนจากหน่วยงานอื่น

(2.3) **ผลจากการพัฒนา** จากการพัฒนาที่ผ่านมาพบว่าองค์การบริหารส่วนตำบลได้ดำเนินโครงการ/กิจกรรมแก้ไขปัญหาให้กับประชาชนได้ในหลายประการและครอบคลุมในทุกด้าน โดยได้รับความร่วมมือเป็นอย่างดีจากทุกภาคส่วน แต่ก็ยังมีปัญหาและความเดือดร้อนของประชาชนที่จะต้องดำเนินการแก้ไขต่อไป ไม่ว่าจะเป็นด้านโครงสร้างพื้นฐาน ด้านคุณภาพชีวิต รวมถึงด้านสิ่งแวดล้อม มีการติดตามและประเมินผลเพื่อให้ทราบถึงสถานการณ์การดำเนินโครงการ/กิจกรรม เป็นไปตามขั้นตอนหรือมีปัญหอุปสรรคอย่างไร เพื่อให้สามารถแก้ไขปัญหา อำนวยความสะดวก และตอบสนองความต้องการของประชาชนได้ตรงจุดและรวดเร็วยิ่งขึ้น